

2022년 고교교육 기여대학 지원사업

2023학년도

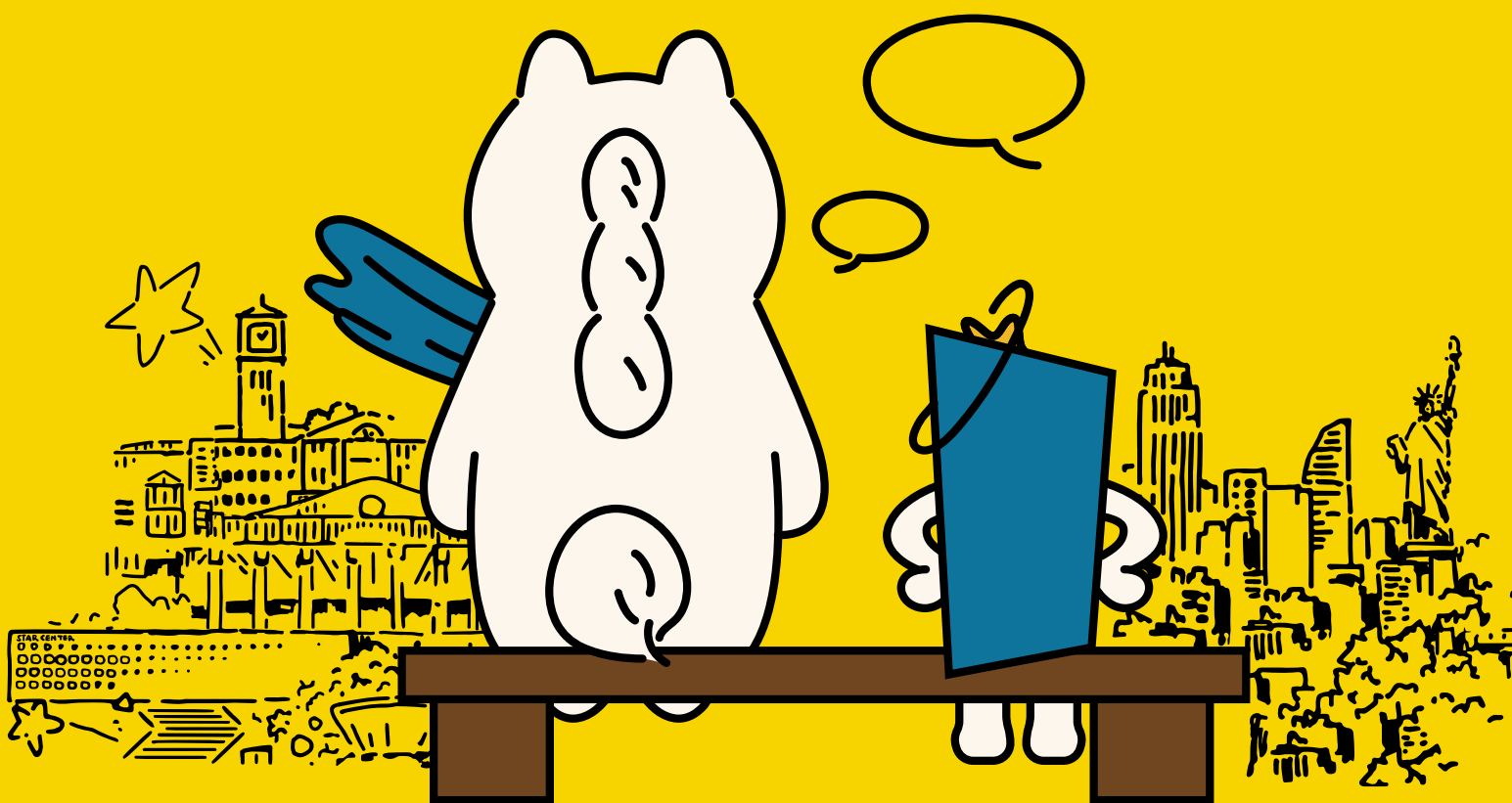

전주대학교 신입학 수시모집 학생부종합전형 안내



2022년 고교교육 기여대학 지원사업

2023학년도



전주대학교 신입학 수시모집

학생부종합전형 안내

CONTENTS

★ 대입전형 체계에 따른 2023학년도 전주대학교 전형 배치	7
★ 2023학년도 전주대학교 신입학 수시모집 전형일정 및 전형료	10
★ 2023학년도 전주대학교 신입학 수시모집 모집단위 및 모집인원	14
★ 2023학년도 전주대학교 신입학 수시모집 주요 변경사항	18
★ 2023학년도 전주대학교 신입학 수시모집 학생부종합전형 평가방법	22
★ 2023학년도 전주대학교 신입학 수시모집 학생부종합전형 활동증빙서류(학교생활기록부 대체 서식)	26
★ 2022년 전주대학교-고교연계 프로그램 안내 및 신청방법	31
★ 인문대학 신입학 수시모집 학생부종합전형 안내	
신학과경배찬양학과	35
역사문화콘텐츠학과	36
영어영문학과	38
일본언어문화학과	40
중국어중국학과	42
한국어문학과	44
★ 사회과학대학 신입학 수시모집 학생부종합전형 안내	
경찰학과	48
문헌정보학과	50
법학과	52
사회복지학과	54
상담심리학과	56
행정학과	58
★ 경영대학 신입학 수시모집 학생부종합전형 안내	
경영학과	62
금융보험학과	64
물류무역학과	66
부동산국토정보학과	68
회계세무학과	70
IT금융학과	72
★ 의과학대학 신입학 수시모집 학생부종합전형 안내	
간호학과	76
물리치료학과	78
방사선학과	80
보건관리학과	82
작업치료학과	84
바이오기능성식품학과	86
재활학과	88
환경안전생명과학과	90
운동처방학과	92

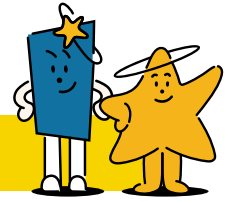

★ **공과대학 신입학 수시모집 학생부종합전형 안내**

건축공학과	96
건축학과(5년제)	98
기계공학과	100
기계자동차공학과	102
산업공학과	104
소방안전공학과	106
전기전자공학과	108
정보통신공학과	110
컴퓨터공학과	112
탄소나노신소재공학과	114
토목환경공학과	116

★ **문화융합대학 신입학 수시모집 학생부종합전형 안내**

게임콘텐츠학과	120
스마트미디어학과	122
인공지능학과	124
경기지도학과(축구전공)	126
경기지도학과(태권도전공)	127
공연방송연기학과	129
산업디자인학과	130
생활체육학과	132
시각디자인학과	133
영화방송학과	134
예술심리치료학과	136
음악학과	138

★ **문화관광대학 신입학 수시모집 학생부종합전형 안내**

관광경영학과	140
외식산업학과	142
호텔경영학과	144
패션산업학과	146
한식조리학과	148

★ **사범대학 신입학 수시모집 학생부종합전형 안내**

국어교육과	152
영어교육과	154
중등특수교육과	156
한문교육과	158
가정교육과	160
과학교육과	162
수학교육과	164

★ **미래융합대학 신입학 수시모집 학생부종합전형 안내**

창업경영금융학과	168
문화콘텐츠학과	169
농식품경영학과	170
기술경영공학과	171

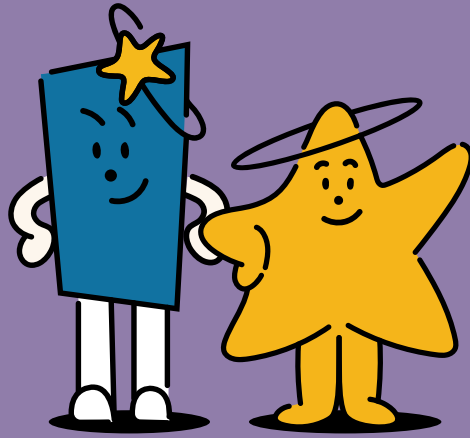

대입전형 체계에 따른
2023학년도 전주대학교 전형 배치

대입전형 체계에 따른 2023학년도 전주대학교 전형 배치

시기	전형유형	전형명	모집인원(명)	모집비율(%)
수시	학생부교과	학생부교과(일반학생전형)	1,363	아래 5개 학과를 제외한 모든 학과: 학생부 100% <ul style="list-style-type: none"> 신학과경배찬양학과: 학생부 70% + 신앙 문답 30% 운동처방학과, 공연방송연기학과, 산업디자인학과, 시각디자인학과: 학생부 70% + 면접 30%
		학생부교과(지역인재1전형)	73	학생부 100%
		학생부교과(지역인재2전형)	2	학생부 100%
		학생부교과(성인학습자전형)	28	학생부 100%
		학생부교과(농어촌학생전형)	37	학생부 100%
		학생부교과(특성화고교졸업자전형)	35	학생부 100%
		학생부교과(특성화고 등을 졸업한 재직자전형)	100	학생부 100%
		학생부교과(장애인 등 대상자전형)	12	학생부 100%
	학생부종합	학생부종합(일반학생전형)	796	서류 100%
		학생부종합(고른기회대상자전형)	59	서류 100%
		학생부종합(기회균형선발전형)	62	서류 100%
	실기/실적위주	실기/실적위주(일반학생전형)	121	학생부 30% + 실기 70%
		실기/실적위주(특기자전형)	20	학생부 30% + 입상 실적 70%
계			2,708	

※ 전주대학교는 논술위주전형을 실시하지 않습니다.

Notice

전주대학교 학생부종합전형은 2008년 입학사정관제도를 도입한 이래 현재까지 '창의적 실용인재 양성'을 목표로 노력해 왔습니다. 또한 기존 학업성적 위주의 선발방식에서 벗어나 대학의 인재상에 맞는 '실천하는 봉사인', '학습하는 교양인', '도전하는 전문인'을 발굴·선발·양성하고 있습니다.

[2023학년도 신입학 수시모집 학생부종합전형 주요특징]

전형유형	전형명	주요특징
학생부 종합	학생부종합(일반학생전형)	• 대학이념을 기반으로 전공 분야에서 요구하는 인성, 적성, 잠재력을 갖춘 인재 선발
	학생부종합(고른기회대상자전형)	• 어려운 환경에도 굴하지 않고 역경을 극복하고, 사회공헌의 의미를 이해하고 평소 모범적으로 실천해온 인재 선발
	학생부종합(기회균형선발전형)	• 자존감과 자기 극복 의지가 강하고 유연한 사고로 주변과 친화할 수 있는 인재 선발

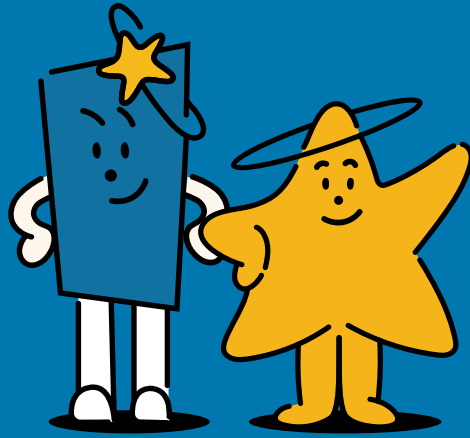

2023학년도 전주대학교 신입학 수시모집
전형일정 및 전형료

2023학년도 전주대학교 신입학 수시모집

전형일정 및 전형료

1. 전형일정

구분	일시		비고	
원서접수	2022. 9. 13.(화) 09:00~9. 17.(토) 18:00까지		<ul style="list-style-type: none"> 인터넷 접수 <ul style="list-style-type: none"> - 본교 입학홈페이지(iphak.jj.ac.kr) - 유웨이어플라이(www.uwayapply.com) ※ 접수기간 중 24시간 접수 가능 	
서류제출기한	2022. 9. 20.(화) 18:00까지 (해당지만 제출, 전형별 제출서류 참조)		<ul style="list-style-type: none"> 방문, 택배, 우편 제출 <ul style="list-style-type: none"> ① 방문: 대학본관 3층 입학지원실 ② 택배, 우편: 전주시 완산구 천잠로 303 전주대학교 입학지원실 ※ 등기우편은 제출마감일 소인까지 인정 	
제출서류 도착확인	본인이 제출한 서류의 도착여부를 도착 예정일을 감안하여 전주대학교 입학홈페이지(iphak.jj.ac.kr)에서 확인			
면접/실기고사 전형일	학생부 교과	<ul style="list-style-type: none"> 일반학생전형 (신학과경배찬양학과, 운동처방학과, 공연방송연기학과, 산업디자인학과, 시각디자인학과) 	2022. 10. 22.(토) 10:00 예정	<ul style="list-style-type: none"> 대면 면접
	실기/ 실적 위주	<ul style="list-style-type: none"> 일반학생전형 (경기지도학과(축구, 태권도), 공연방송연기학과, 생활체육학과, 음악학과) 		<ul style="list-style-type: none"> 장소: 전주대학교 지정 고사실(추후 전주대학교 입학홈페이지(iphak.jj.ac.kr) 참조) ※ 고사시간은 원서접수 결과에 따라 변동될 수 있음 (추후 전주대학교 입학홈페이지 참조)
최종 합격자발표	학생부 종합	<ul style="list-style-type: none"> 일반학생전형 고른기회대상자전형 기회균형선발전형 	2022. 11. 11.(금) 12:00 예정	<ul style="list-style-type: none"> 합격자는 전주대학교 입학홈페이지(iphak.jj.ac.kr)에 공지하며, 개별 통보하지 않음
	학생부 교과	<ul style="list-style-type: none"> 일반학생전형 지역인재1전형 지역인재2전형 성인학습자전형 농어촌학생전형 특성화고교졸업자전형 특성화고 등을 졸업한 재직자전형 장애인 등 대상자전형 		
	실기/ 실적 위주	<ul style="list-style-type: none"> 일반학생전형 특기자전형 		
문서 「등록동의」	2022. 12. 16.(금) ~ 12. 19.(월)		<ul style="list-style-type: none"> 전주대학교 입학홈페이지(iphak.jj.ac.kr)에서 본인 인증 후 「등록동의」 절차 진행(온라인) ※ 별도의 은행납부 없음 	
총원 합격자	발표	2022. 12. 20.(화) ~ 12. 26.(월) 18:00까지(예정)		<ul style="list-style-type: none"> 발표 및 등록 일정은 추후 전주대학교 입학홈페이지(iphak.jj.ac.kr) 참조
	문서 「등록동의」	2022. 12. 20.(화) ~ 12. 27.(화)까지(예정)		
등록금 납부	2023. 2. 7.(화) ~ 2. 9.(목)		<ul style="list-style-type: none"> 농협, 우리은행 전국 각 지점 / 인터넷 뱅킹 	

※ 전형일정은 본교 사정에 따라 변경될 수 있으며, 변경 시 전주대학교 입학홈페이지(iphak.jj.ac.kr)에 공지

2. 전형료 

전형유형	전형명	일반 전형료	면접/실기 고사료	원서접수 수수료	결제 금액	비고
학생부 종합	• 일반학생전형	40,000원	-	5,000원	45,000원	-
	• 고른기회대상자전형(만학도)	25,000원	-		30,000원	-
	• 고른기회대상자전형(국가보훈대상자) • 기회균형선발전형	면제	-		5,000원	수수료 개인부담
학생부 교과	• 일반학생전형(학생부 100% 반영 학과) • 성인학습자전형 • 지역인재전형	28,000원	-		33,000원	-
	• 일반학생전형(면접 실시 학과) (신학과경배천양학과, 운동처방학과, 공연방송연기학과, 산업디자인학과, 시각디자인학과)	28,000원	5,000원		38,000원	면접고사
	• 농어촌학생전형 • 특성학교졸업자전형 • 특성학교 등을 졸업한 재직자전형	20,000원	-		25,000원	-
	• 지역인재2전형 • 장애인 등 대상자전형	면제	-	5,000원	수수료 개인부담	
실기/실적 위주	• 일반학생전형 (경기지도학과, 공연방송연기학과, 생활체육학과, 음악학과)	25,000원	30,000원	60,000원	실기고사	
	• 특기자전형 (운동처방학과, 생활체육학과, 경기지도학과)	25,000원	-	30,000원	-	

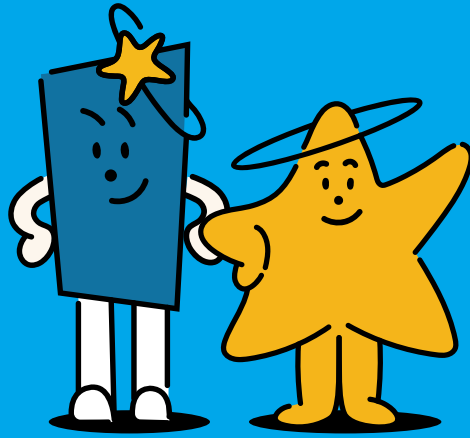

2023학년도 전주대학교 신입학 수시모집
모집단위 및 모집인원

2023학년도 전주대학교 신입학 수시모집

모집단위 및 모집인원

단과 대학	계열	모집단위	입학 정원	수시모집												
				학생부종합			학생부교과							실기/실적위주		
				일반 학생	고른 기회 대상자	기회 균형 선발	일반 학생	지역 인재 1	지역 인재 2	성인 학습자	농어촌 학생	특성화 고교 졸업자	특성화고 등을 졸업한 재직자	장애인 등 대상자	일반 학생	특기자
				정원 내	정원 외	정원 내				정원 외			정원 내			
인문 대학	인문 사회	신학과경배찬양학과	20				21								모집	
		역사문화콘텐츠학과	35	16	1	1	18									
		영어영문학과 <small>교직</small>	24	7	1		17									
		일본언어문화학과 <small>교직</small>	36	10	1		26									
		중국어중국학과	25	6	1		19									
사회 과학 대학	인문 사회	경찰학과	63	32	1	3	29				3					
		문헌정보학과 <small>교직</small>	42	18	1	1	23									
		법학과 <small>교직</small>	45	15	1	1	29									
		사회복지학과	58	33	1	3	24				2	2			모집	
		상담심리학과 <small>교직</small>	53	26	1	3	27				1	2			모집	
		행정학과	40	10	1	1	30								모집	
경영 대학	인문 사회	경영학과	124	21	4	2	93				2	2			모집	
		금융보험학과	45	9	1		36								모집	
		물류무역학과	54	9	1	1	44					2			모집	
		부동산국토정보학과	40	13	1		27								모집	
		회계세무학과	50	16	1	2	32					2			모집	
	자연 과학	II금융학과	35	5	1		30									
의과학 대학	보건	간호학과 <small>간호교육인증평가</small>	71	17	1	3	17	19	2		3					
		물리치료학과	40	14	1	3	19				2					
		방사선학과	40	23	1	3	10				2					
		보건관리학과	41	18	1	2	19				2					
		작업치료학과	40	13	1	2	26									
	자연 과학	바이오기능성식품학과	30	7	1	1	23					2				
		재활학과	35	17	1	2	17								모집	
		환경안전생명과학과	32	8	1	1	24									
예체능	운동처방학과	30	12	1		13				2					4	
공과 대학	공학	건축공학과	40	10	1	2	30				1	2				
		건축학과(5년제) <small>건축학교육인증</small>	42	15	1	2	24	2								
		기계공학과	35	11	1	1	24				1	2				
		기계자동차공학과	36	8	1	1	28					2				
		산업공학과	29	8	1		21					2				
		소방안전공학과	42	6	1	1	27	4								
		전기전자공학과 <small>ABEEK</small>	42	19	1	2	21				2	2				
		정보통신공학과	40	10	1	1	30					2				
		컴퓨터공학과 <small>ABEEK</small>	57	23	1	3	34				2				모집	
		탄소나노신소재공학과	39	8	1		31									
토목환경공학과 <small>ABEEK</small>	40	12	1	1	28				1							

단과 대학	계열	모집단위	입학 정원	수시모집											실기/실적우수			
				학생부종합			학생부교과								일반 학생	특기자		
				일반 학생	고른 기회 대상자	기회 균형 선발	일반 학생	지역 인재 1	지역 인재 2	성인 학습자	농어촌 학생	특성화 고교 졸업자	특성학교 등을 졸업한 재직자	장애인 등 대상자				
				정원 내	정원 외		정원 내			정원 외				정원 내				
문화 융합 대학	공학	게임콘텐츠학과	58	21	1		31	5							모집			
		스마트미디어학과	40	10	1	2	30				2				모집			
		인공지능학과	40	15	1		21											
	예체능	경기지도학과	축구	30													22	8
			태권도	30													26	4
		공연방송연기학과	26				10									17		
		산업디자인학과	37	3	1		13											
		생활체육학과	38					3								28	4	
		시각디자인학과	37				25				2				모집			
		영화방송학과	33	11	1		18	3										
예술심리치료학과		30	14	1		12	3											
음악학과 <small>교직</small>	관현악	30													28			
	피아노																	
	작곡																	
문화 관광 대학	인문 사회	관광경영학과	38	13	1	1	19	5			2	2						
		외식산업학과	52	29	1		17	5			2	3						
		호텔경영학과	50	30	1	1	11	5			2							
	자연 과학	패션산업학과	40	19	1	1	21											
한식조리학과 <small>교직</small>		57	25	1		27	5			2	2							
사범 대학	인문 사회	국어교육과	30	13	1	2	13	3			1							
		영어교육과	30	14	1	2	12	3			1							
		중등특수교육과	30	14	1	2	13	2			1							
		한문교육과	30	10	2		17	2										
	자연 과학	가정교육과	30	14	1	2	13	2										
		과학교육과	물리교육	30	12	1		15	2									
			화학교육															
수학교육과	30	17	1		13													
미래 융합 대학	인문 사회	창업경영금융학과	11							11			50					
		문화콘텐츠학과	5							5								
	자연 과학	농식품경영학과	9							9			50					
		공학	기술경영공학과	3						3								
계			2,522	796	59	62	1,363	73	2	28	37	35	100	12	121	20		

※ '교직' 표시는 비사범계열에 교직과정이 개설되어 있어 교직이수가 가능함(교육부 승인사항이 변경될 경우 조정될 수 있음)
 ※ 'ABEEK' 표시는 공학교육인증(ABEEK) 학과임
 ※ '장애인 등 대상자전형'의 선발인원은 최대모집 가능인원을 초과하지 않는 범위 내에서 선발함
 ※ '간호교육인증평가' 표시는 한국간호교육평가원지정 3주기 간호교육인증평가 5년 인증 획득 학과임
 ※ '건축학교육인증' 표시는 한국건축학교육인증원(KAAB)의 건축학교육인증 프로그램 운영 학과임
 ※ '과학교육과'는 1학년 말에 학과 전공결정 기준에 따라 물리교육 또는 화학교육 전공을 결정함

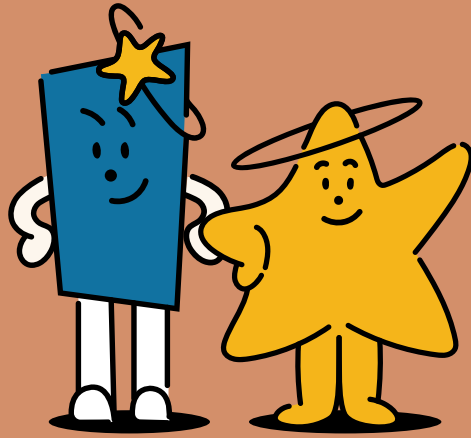

2023학년도 전주대학교 신입학 수시모집
주요 변경사항

2023학년도 전주대학교 신입학 수시모집 주요 변경사항

1. 2023학년도 학사구조 개편에 따른 변경사항 및 전형 신설 안내

가. 학과 명칭 개편 및 전공추가

구분	단과대학	계 열	변경 전 (2022학년도)	변경 후 (2023학년도)	비고
명칭 변경	인문대학	인문사회	영미언어문화학과	영어영문학과	-
	의과학대학	자연과학	환경생명과학과	환경안전생명과학과	-
	공과대학	공학	기계시스템공학과	기계공학과	-
	미래융합대학	자연과학	농생명ICT학과	농식품경영학과	-
전공 추가	문화융합대학	예체능	음악학과	음악학과	작곡 전공 추가

나. 전형 변경 및 신설

구분	변경 전 (2022학년도)	변경 후 (2023학년도)	지원자격	모집학과	선발방법
전형명칭 변경	학생부교과 (지역인재전형)	학생부교과 (지역인재1전형)	전북·전남·광주 소재 고등학교 졸업(예정)자	간호학과 외 16개 학과	학생부 100%
전형 신설	-	학생부교과 (지역인재2전형)	전북·전남·광주 소재 고등학교 졸업(예정)자 중 국민기초생활보장법 제2조제1호(수급권자), 제 2호(수급자), 제10호(차상위계층)에 의한 대상자, "한부모 가족지원법" 제5조 또는 제5조의2에 따른 지원대상자	간호학과	학생부 100%

2. 학생부종합전형 관련 주요사항: 2023학년도부터 학생부종합(일반학생전형) 면접고사가 폐지됨

전형명	선발방법	제출 서류	수능 최저학력기준
학생부종합(일반학생전형)	서류평가 100%	학생부 (단, 자기소개서 제출 없음)	없음
학생부종합(고른기회대상자전형)			
학생부종합(기회균형선발전형)			

3. 학생부교과전형 관련 주요사항

가. 학교생활기록부 성적 반영 교과

학년	지원학과	반영 교과	비고
1학년	전 학과	이수한 전 교과	-
2~3학년	인문사회, 예체능계열 학과	국어, 영어, 한국사, 사회(역사/도덕 포함), 과학 교과	수학 제외
	자연과학, 공학, 보건계열 학과	수학, 영어, 한국사, 사회(역사/도덕 포함), 과학 교과	국어 제외

- ※ 석차등급 미기재 및 성취도 교과목은 제외함
- ※ 2023년 2월 졸업예정자의 경우 3학년 1학기까지의 성적을 반영함
- ※ 진로선택과목은 고등학교 재학기간에 수강한 과목 중 성취도(A~C)가 높은 상위 2개 과목을 가산점 부여함

	성취등급		
	A	B	C
가산점	10	9	8

- ※ 진로선택과목 가산점(10점 만점): $\sum(\text{반영과목 성취수준별가산점} \times \text{이수단위}) \div \sum(\text{이수단위총합})$
- ※ 가산점 반영점수는 소수점 셋째 자리에서 반올림하여 둘째 자리까지 반영함
- ※ 진로선택과목 가산점은 학생부교과전형의 모든 전형에 적용함
- ※ 검정고시 출신자 및 해외고교 출신자, 진로선택과목 미이수자는 비교내신을 적용

미이수자 학생부 반영교과 석차등급영역	1등급이상~ 2등급미만	2등급이상~ 3등급미만	3등급이상~ 4등급미만	4등급이상~ 5등급미만	5등급이상~ 6등급미만	6등급이상~ 7등급미만	7등급 이상~
검정고시/외국고교 취득 점수 평균	95점 이상	95점 미만~ 90점 이상	90점 미만~ 85점 이상	85점 미만~ 80점 이상	80점 미만~ 75점 이상	75점 미만~ 70점 이상	70점 미만
가산점	9.8	9.5	9.2	8.9	8.6	8.3	8.0

나. 학교생활기록부 학년별 반영비율: 전체학년 100% 반영

다. 학교생활기록부 가산점

구분	내용	비고
해당 전형(학과)	1. 수시모집 학생부교과(일반학생전형) 중 면접 미 실시 학과 2. 수시모집 학생부교과(지역인재1전형), 학생부교과(지역인재2전형) 3. 수시모집 학생부교과(농어촌학생전형)	-
대상자	국어, 수학, 영어 교과 학기별 이수 단위 합(진로선택과목 포함)이 12단위 이상 이수자	2학년 1학기, 2학년 2학기, 3학년 1학기
해당 학기별 가산점	2학년 1학기 20점, 2학년 2학기 20점, 3학년 1학기 20점	전형 총점에 가산함

4. 수시모집 지원방법

가. 최대 3회 지원 가능

학년	지원학과	비고
<p>★ 학생부종합</p> <ul style="list-style-type: none"> · 일반학생전형 · 고른기회대상자전형 <p>★ 실기/실적위주</p> <ul style="list-style-type: none"> · 일반학생전형 · 특기자전형 	<p>★ 학생부교과</p> <ul style="list-style-type: none"> · 일반학생전형 · 성인학습자전형 	<p>★ 학생부교과</p> <ul style="list-style-type: none"> · 지역인재1전형 · 지역인재2전형 <p>★ 정원 외</p> <ul style="list-style-type: none"> · 학생부종합(기회균형선발전형) · 학생부교과(농어촌학생전형) · 학생부교과(특성화고교졸업자전형) · 학생부교과(특성화고 등을 졸업한 재직자전형)

※ 전형 간 복수 지원 시 지원 학과가 모두 동일하거나, 모두 달라도 무관함
 [수시모집은 최대 6회까지 지원가능. 동일대학에서 복수의 전형에 지원한 경우도 별도의 전형에 각각 지원한 것으로 산정(산업대학, 전문대학 제외)]

나. 고교 이수과목 및 계열에 상관없이 교차지원 가능

다. 학생부교과(장애인 등 대상자전형)은 해당 전형 1회만 지원 가능

라. 학생부종합(고른기회대상자전형) 중 국가보훈대상자, 학생부종합(기회균형선발전형), 학생부교과(장애인 등 대상자전형), 국민기초생활수급자는 전형료 면제(단, 원서접수 수수료는 제외)

5. 정시모집 대학수학능력시험 성적 산출방법

모집단위	점수 활용지표	수능성적 영역별 반영비율(100%)				비고	
		2개 영역 반영			1개 영역 반영		
		국어 영역	수학영역	영어 영역	탐구영역 사탐/과탐/직탐 1과목		
전 모집단위	백분위	(40%)	(40%)	(40%)	20%	국어, 수학, 영어 '상위 2과목' 선택 탐구영역 '상위 1과목' 선택	한국사 가산점
수학교육과 과학교육과		(40%)	40%	(40%)	20%		

※ 수학 영역 선택과목 중 '미적분' 또는 '기하' 선택 시 취득 백분위에 10% 가산 후 상위 성적 2개 영역 선택하며, 선택영역은 우리 대학에서 지정
 ※ 영어 영역은 등급을 백분위로 환산하여 처리함

〈 영어 영역 등급에 따른 백분위 환산 점수표 〉

구분(등급)	1등급	2등급	3등급	4등급	5등급	6등급	7등급	8등급	9등급
백분위 환산(급간 3점)	100	97	94	91	88	85	82	79	76

※ 가산점



〈 한국사 영역 등급별 가산점 〉 - 전형 총점에 가산함

등급	1등급	2등급	3등급	4등급	5등급	6등급	7등급	8등급	9등급
가산점	20점	19점	18점	17점	16점	15점	14점	13점	12점

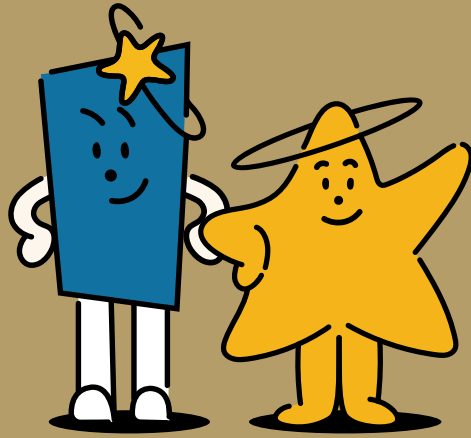

2023학년도 전주대학교 신입학 수시모집
학생부종합전형 평가방법

2023학년도 전주대학교 신입학 수시모집

학생부종합전형 평가방법

1. 서류평가

학생부종합전형 서류평가는 블라인드 운영에 따라 평가자에게 지원자 성명, 성별, 주소, 수험번호, 출신 고교정보 등이 제공되지 않습니다.

가. 고등학교 졸업(예정)자 평가기준

- 제출한 서류(학생부)를 바탕으로 인성, 적성, 잠재력 영역을 종합적으로 평가

※ 학생부는 항목별로 정해진 반영비율이 없으며, 또한 학생부 내에서도 교과와 비교과를 나눠서 반영비율을 적용하지 않음

평가영역 (배점)	평가요소	세부요인	평가기준
인성 (30점)	학교생활 총실성	<ul style="list-style-type: none"> • 성실성 • 책임감 • 자기조절 	<ul style="list-style-type: none"> • 책임감과 도덕적 신념을 바탕으로 정직하고 신뢰 있게 행동하며 꾸준히 노력하는 태도 파악 • 학교에서 정한 규칙을 준수하고, 타인에게 모범을 보이는 행동 파악 • 목표를 이루기 위해 즉각적인 만족을 참거나, 부족한 부분을 향상시키기 위해 꾸준히 노력하는 태도 파악
	사회성 및 봉사성	<ul style="list-style-type: none"> • 공동체의식 • 대인관계능력 • 공감능력 • 진정성 	<ul style="list-style-type: none"> • 사회적 문제해결에 도움이 되는 일에 관심을 갖고 참여하거나 타인을 위해 자신의 능력을 나누려는 모습 파악 • 또래와 윗사람을 이해하기 위한 노력과 자질 파악 • 활동의 자발적인 내용과 지속성, 실천 의지 파악
적성 (55점)	학업 성취능력	<ul style="list-style-type: none"> • 학업성취도 	<ul style="list-style-type: none"> • 학년별 학업 성취 수준 및 성적 추이 파악 • 전공 관련 교과이수 여부 파악(보통교과, 전문교과 연계) • 전문교과에 대한 성취수준 파악 • 고교 교육과정, 평가계획, 성취기준, 성취수준과 연계한 성취 결과 파악
	학업 수행능력	<ul style="list-style-type: none"> • 학습태도 및 의지 • 탐구 활동 	<ul style="list-style-type: none"> • 과목별 수업 태도, 참여도를 통해 학습 태도 파악 • 체계적인 학습관리 능력과 관심 과목의 자기주도성 학습 능력 파악 • 행동특성 및 종합의견에서 학습관리 능력과 학업수행능력 파악 • 관심 분야 과목에 대한 참여도 및 학업수행능력 파악
	전공 적합성	<ul style="list-style-type: none"> • 전공에 대한 관심과 열정 • 다양한 진로 경험 및 활동 	<ul style="list-style-type: none"> • 전공 관련 탐색 활동을 통해 모집단위에 지원하기 위한 노력과 과정 파악 • 전공 관련 능력 계발을 위한 노력과 과정 파악 • 활동 내용, 역할, 실적, 노력을 통해 적극성 및 다양한 경험과 능력 파악 • 독서량과 독서수준 파악
잠재력 (15점)	성장 가능성	<ul style="list-style-type: none"> • 도전 정신 • 자기주도성 • 경험의 다양성 	<ul style="list-style-type: none"> • 자신이 원하는 바를 스스로 찾아서 결정하여 계획하고 실행하는 노력 파악 • 자신의 부족한 면을 개선하기 위한 노력 파악 • 많은 경험을 시도하고 다른 문화를 받아들이기 위한 노력 파악 • 시행착오를 통한 도전정신 파악

나. 검정고시 출신자, 외국의 고등학교 과정 이수자 등의 평가기준

- 제출한 서류[성적증명서, 활동증빙서류(학교생활기록부 대체 서식)]를 바탕으로 인성, 적성, 잠재력 영역을 종합적으로 평가

- ※ 선발에 필요한 경우 추가서류를 요구할 수 있고, 발급기관에 진위 확인을 의뢰할 수 있음
- ※ 또한, 제출서류를 위·변조 및 기타 부정한 방법으로 합격 또는 입학한 사실이 발견될 경우 입학한 후라도 합격 또는 입학을 취소함

평가영역 (배점)	평가요소	세부요인	평가기준
인성 (30점)	(학교) 생활 충실성	<ul style="list-style-type: none"> • 성실성 • 책임감 • 자기조절 	<ul style="list-style-type: none"> • 책임감과 도덕적 신념을 바탕으로 정직하고 신뢰 있게 행동하며 꾸준히 노력하는 태도 파악 • 규칙을 준수하고, 타인에게 모범을 보이는 행동 파악 • 목표를 이루기 위해 즉각적인 만족을 참거나, 부족한 부분을 향상시키기 위해 꾸준히 노력하는 태도 파악
	사회성 및 봉사성	<ul style="list-style-type: none"> • 공동체 의식 • 대인관계능력 • 공감능력 • 진정성 	<ul style="list-style-type: none"> • 사회적 문제해결에 도움이 되는 일에 관심을 갖고 참여하거나 타인을 위해 자신의 능력을 나누려는 모습 파악 • 또래와 윗사람을 이해하기 위한 노력과 자질 파악 • 활동의 자발적인 내용과 지속성, 실천 의지 파악
적성 (55점)	학업성취능력	<ul style="list-style-type: none"> • 학업성취도 	<ul style="list-style-type: none"> • 과목별 성취 수준 파악
	학업수행능력	<ul style="list-style-type: none"> • 학습태도 및 의지 • 탐구 활동 	<ul style="list-style-type: none"> • 학습 태도 및 체계적인 학습관리 능력, 자기주도성 학습 능력 파악
	전공적합성	<ul style="list-style-type: none"> • 전공에 대한 관심과 열정 • 다양한 진로 경험 및 활동 	<ul style="list-style-type: none"> • 전공 관련 탐색 활동을 통해 모집단위에 지원하기 위한 노력과 과정 파악 • 전공 관련 능력 계발을 위한 노력과 과정 파악 • 활동 내용, 역할, 실적, 노력을 통해 적극성 및 다양한 경험과 능력 파악 • 독서량과 독서수준 파악
잠재력 (15점)	성장가능성	<ul style="list-style-type: none"> • 도전 정신 • 자기주도성 • 경험의 다양성 	<ul style="list-style-type: none"> • 자신이 원하는 바를 스스로 찾아서 결정하여 계획하고 실행하는 노력 파악 • 자신의 부족한 면을 개선하기 위한 노력 파악 • 많은 경험을 시도하고 다른 문화를 받아들이기 위한 노력 파악 • 시행착오를 통한 도전정신 파악

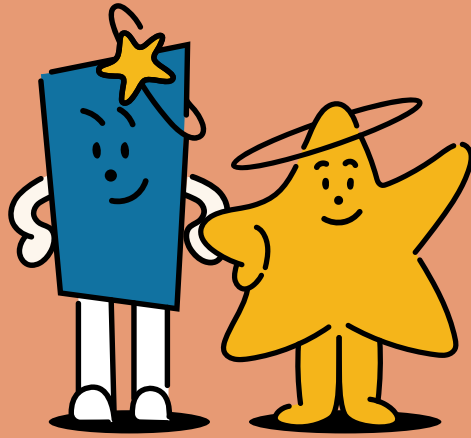

2023학년도 전주대학교 신입학 수시모집

학생부종합전형 활동증빙서류

(학교생활기록부 대체 서식)

2023학년도 전주대학교 신입학 수시모집

학생부종합전형 활동증빙서류 (학교생활기록부 대체 서식)

학교생활기록부 대체 서식

(검정고시 출신자, 외국고등학교 출신자에 한함)

지원자 정보	전 형 명	<input type="checkbox"/> 학생부종합(일반학생전형) <input type="checkbox"/> 학생부종합(고른기회대상자전형) <input type="checkbox"/> 학생부종합(기회균형선발전형)		
	모 집 단 위		수험 번호	
	성 명		생년월일	

학력정보	<input type="checkbox"/> 검정고시 출신자	합격 지역	합격 일	년	월	일
	<input type="checkbox"/> 외국소재 고등학교 출신자 및 국내 학력 인정 외국교육 기관 출신자	1	소재 국가	년	월	일
			입학 일	년	월	일
		2	소재 국가	년	월	일
			입학 일	년	월	일
			학교명	년	월	일
3	소재 국가	년	월	일		
	입학 일	년	월	일		

< 작성 유의사항 >

- 본 서식은 반드시 사실에 기초하여 본인이 작성합니다.
- 기술된 사항에 대한 사실 확인을 요청할 경우 지원자는 적극 협조하여야 합니다.
- 활동에 대한 증빙서류를 제출하는 경우, 원본 제출이 원칙이며 사본 제출 시 원본대조필하여야 합니다.
- 영문이나 다른 서류는 공증받은 한글 번역서를 반드시 첨부하여 제출해야 합니다. 만약 제출하지 않을 시 해당 서류는 인정하지 않습니다.
- 허위사실 기재, 기타 부정한 사실 등이 발견될 경우, 불합격 처리되며 합격 이후라도 입학이 취소될 수 있습니다.
- 공인어학성적 및 수학·과학·외국어 교과에 대한 교외 수상실적을 기재할 경우 서류 평가에서 "0점"(불합격) 처리됩니다.

가. 공인어학성적

영어(TOEIC, TOEFL, TEPS), 중국어(HSK), 일본어(JPT, JLPT), 프랑스어(DELF, DALF), 독일어(ZD, TESTDAF, DSH, DSD), 러시아어(TORFL), 스페인어(DELE), 상공회의소한자시험, 한자능력검정, 실용한자, 한자급수자격검정, YBM 상무한검, 한자급수인증시험, 한자자격검정

나. 수학·과학·외국어 교과에 대한 교외 수상실적

수학	한국수학올림피아드(KMO), 한국수학인증시험(KMC), 온라인 창의수학 경시대회, 도시대항 국제 수학토너먼트, 국제수학올림피아드(IMO)
과학	한국물리올림피아드(KPHO), 한국화학올림피아드(KCHO), 한국생물올림피아드(KBO), 한국천문올림피아드(KAO), 한국지구과학올림피아드(KESO), 한국뇌과학 올림피아드, 전국정보과학올림피아드, 국제물리올림피아드, 국제지구과학올림피아드, 국제생물올림피아드, 국제천문올림피아드, 한국중등과학올림피아드
외국어	전국 초중고 외국어(영어, 중국어, 일본어, 프랑스어, 독일어, 러시아어, 스페인어) 경시대회, IET 국제영어대회, EWC 국제영어쓰기대회, 글로벌리더십영어경연 대회, SIFEC 전국영어말하기대회, 국제영어논술대회

* 위에서 열거된 항목 외에도, 대회 명칭에 수학·과학(물리, 화학, 생물, 지구과학, 천문)·외국어(영어 등) 교과명이 명시된 학교 외 각종 대회(경시대회, 올림피아드 등) 수상 실적을 작성했을 경우 "0점"(불합격) 처리

** '교외 수상실적'이란 학교 외 기관이 개최한 대회 수상실적을 의미하며, 학교장의 참가 허락을 받은 교외 수상실적이라도 작성 시 "0점"(불합격) 처리

- 학교생활기록부 대체서식에는 고등학교 학교생활기록부에 기재할 수 없는 항목*은 작성할 수 없고, 여학연수 등 사교육 유발요인이 큰 교외 활동의 경우에도 작성이 제한됩니다. 이를 준수하지 않았을 경우 평가에서 불이익을 받을 수 있으니, 작성을 금지합니다.

- 가. 각종 공인어학시험 참여사실과 그 성적 및 수상실적
- 나. 교과·비교과 관련 교외대회 참여사실과 그 성적 및 수상실적(학교장의 참가 허락을 받아 참여한 각종 교외대회에서의 수상실적도 기재 불가)
- 다. 교외 기관·단체(장)등에게 수상한 교외상(표창장, 감사장, 공로상 등) 기재 불가
- 라. 교내·외 인증시험 참여 사실이나 그 성적
- 마. 모의고사·전국연합학력평가 성적(원점수, 석차, 석차등급, 백분위 등 성적관련 내용 일체) 및 관련 교내 수상실적
- 바. 논문을 학회지 등에 두고 또는 등재하거나 학회 등에서 발표한 사실
- 사. 도서출간 사실
- 아. 지식재산권(특허, 실용신안, 상표 디자인) 출원 또는 등록사실
- 자. 여학연수, 봉사활동 등 해외 활동실적 및 관련 내용
- 차. 부모(친인척 포함)의 사회·경제적 지위(직종명, 직업명, 직장명, 직위명 등) 암시 내용
- 카. 장학생·장학금 관련 내용
- 타. 구체적인 특정 대학명, 기관명(기구, 단체, 조직 등 포함), 상호명, 강사명 등

* 위 내용은 「2022학년도 학교생활기록부 기재요령」을 발제한 내용으로 이하 자세한 사항은 교육부 「2022학년도 학교생활기록부 기재요령」 중 학교생활기록부 작성 시 유의사항 참조

- 지원자 성명, 출신고교, 부모(친인척 포함)의 실명을 포함한 사회적·경제적 지위(직종명, 직업명, 직장명, 직위명 등)를 암시하는 내용을 기재할 경우, 평가에 불이익을 받을 수 있으니, 작성을 금지합니다.

본인은 학교생활기록부 대체 서식 작성에 관한 유의사항을 숙지했으며, 유의사항 위반에 따른 조치에 대해서는 이의를 제기하지 않겠습니다. (동의 □)

2022년 월 일

지원자: _____ (인)

전주대학교 총장 귀하

〈 학교생활기록부 대체 서식 작성방법 〉

1. 활동기간
 - 검정고시 출신자: 고등학교 재학 기간에 준하는 기간 중 활동에 참여한 시기
 - 외국소재 고등학교 출신자 및 국내 학력인정 외국교육기관 출신자: 고등학교 재학 기간 중 활동에 참여한 시기
2. 활동내용: 고등학교 학교생활기록부 내용에 준하는 활동 (* 작성 유의사항의 제한 내용 확인)
3. 작성분량: 각 연번에 1개 활동, 최대 10개 활동 작성 가능
 - * 표 양식 변경 금지, 글자 크기 10pt, 줄간격 130%, 장평 95, 자간 -5
4. 증빙자료: A4용지 단면 기준 20페이지 이내 제출 가능 (2가지 이상의 서류 축소/양면 복사 금지)
 - * 제출한 증빙자료 중 초과 된 페이지부터는 평가에 미반영함

연번	활동명	활동기간 (년. 월. 일. ~ 년. 월. 일.)	활동내용	활동(발행)기관
1				
2				
3				
4				
5				
6				
7				
8				

* 이 양식은 전주대학교 입학홈페이지(jphak.ji.ac.kr) 자료실에서 출력할 수 있음

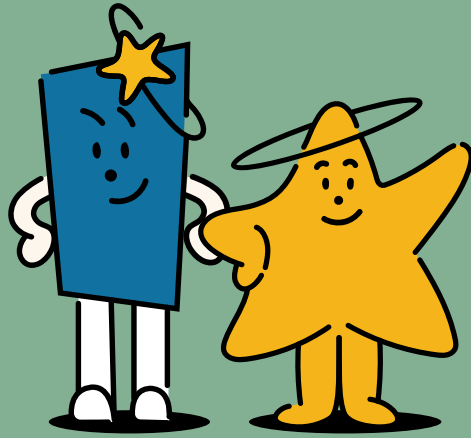

2022년 전주대학교-고교연계 프로그램
안내 및 신청방법

2022년 전주대학교-고교연계 프로그램 안내 및 신청방법

프로그램 신청 문의

입학사정팀(063-220-3233)

1. 전주대학교 입학홈페이지 접속: <https://iphak.jj.ac.kr>
2. 프로그램 안내: “고교-대학연계” 메뉴 선택 → “프로그램 안내” 메뉴 선택
3. 프로그램 신청
 - ① “고교-대학연계” 메뉴 선택 → “프로그램 신청” 메뉴 선택



- ② 로그인: 로그인 방법 선택(카카오 아이디로 로그인, 네이버 아이디로 로그인, 페이스북 아이디로 로그인)

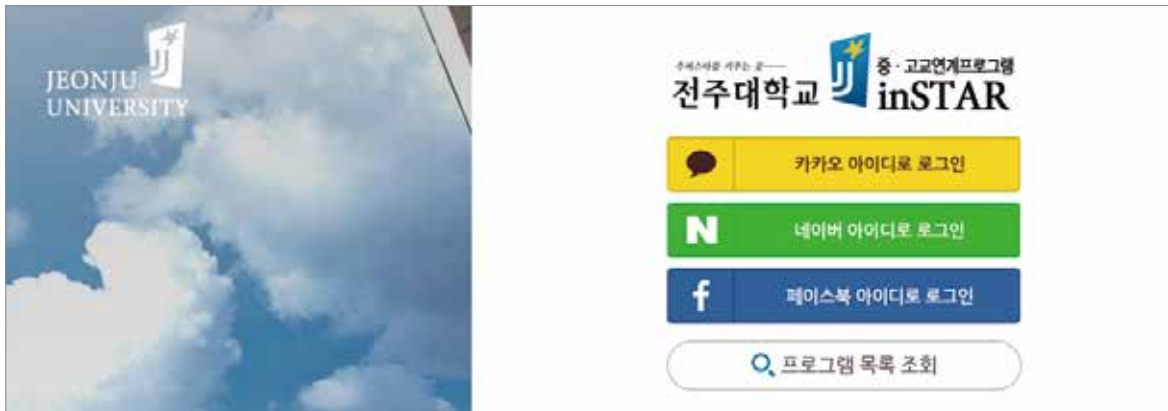

- ③ “프로그램 신청하기” 메뉴 선택 → “프로그램 종류” 선택 → “날짜” 선택 → “신청하기”

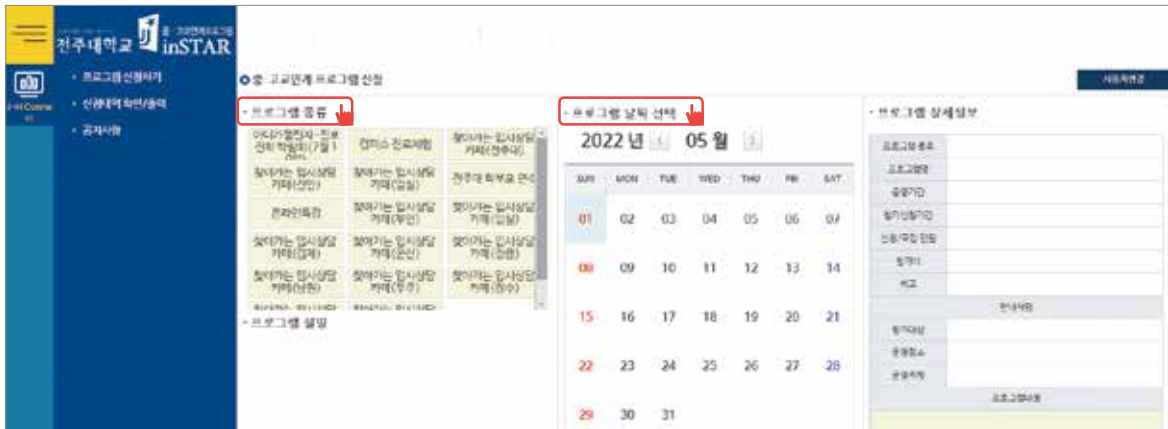

학과명	학과소개	2023학년도 신입학 수시모집 학생부종합전형 모집 여부
신학과경배찬양학과	신학과경배찬양학과는 신학, 경배와찬양학, 그리고 예배예술학의 융합한 교육 과정을 통해 시대가 요구하는 신실한 목회자, 선교사, 예배사역자, 그리고 평신도 사역자를 훈련하는 학과입니다.	X
역사문화콘텐츠학과	역사문화콘텐츠학과는 박물관 큐레이터, 문화재조사 연구원, 고전 및 고문서 번역, 문화콘텐츠 기획자, 실감미디어 전문가 등의 인력을 양성합니다. 각 분야 별로 1학년부터 관심 있는 영역을 선정하도록 하여 비학점 교육, 자격증 취득, 현장실습 등을 통한 실용 교육에 전념하고 있으며, 졸업과 동시에 취업할 수 있도록 최선을 다합니다	O
영어영문학과	영어영문학과는 영어학, 영문학, 영어교육, 통번역에 대한 전문 지식을 배울 뿐만 아니라 최첨단 과학기술 기반(인공지능, 가상현실, 증강현실, 메타버스 등)의 디지털 영어 콘텐츠와 프로그램 기획 및 제작을 통해 현 시대에 적합한 인재를 키우는 학과입니다.	O
일본언어문화학과	일본언어문화학과는 국제화 시대를 맞이하여 새로운 한일관계를 주도해 갈 인재 양성을 목표로 하고 있으며, 이를 위하여 다양한 국제교류 프로그램(교환 학생, 복수학위 등)을 실시하고 있습니다.	O
중국어중국학과	중국어중국학과는 '실무에 강한 창의적 인재 양성'이라는 목표를 가지고, 중국어 및 중국학 전반의 지식과 인문적 소양을 겸비한 예비 중국 전문가를 양성합니다.	O
한국어문학과	한국어문학과는 시대적 요구에 맞게 한국어교육을 세계로 전할 한국어교육 전문가, 창의력과 문화적 실용을 겸비한 문화콘텐츠 제작 인재, 국어국문학 지식을 갖춘 교육 인재 양성을 교육 목표로 삼고 있습니다.	O

신학과경배찬양학과(Dept. of Theology & Doxology)

★ 2023학년도 신입학 수시모집 학생부종합전형으로는 모집하지 않음

학과 인재상	영성과 실력을 갖춘 예배사역 전문지도자	설립연도	2003년	수여학위	문학사(Bachelor of Arts)
전공 능력	<ul style="list-style-type: none"> 교사역실무능력 예배사역실무능력 Servant Leadership 능력 	홈페이지	www.jj.ac.kr/doxology	재학생 비율	남: 83.3% / 여: 16.7% (2022년 1학년 재학생 기준)
		전화번호	063-220-2655		

우리 학과만의 강점

- 신학과 예배예술학의 융합으로 학문의 정통성과 실용성을 갖춘 탁월한 교육 과정 개설
- 예배 인도 실습, 교내 예배 진행 등 다양한 목회 실습을 통해 다양한 분야의 사역 전문가 양성
- 아침, 저녁 하나님 앞에 나아가는 훈련을 통해 전문성과 뛰어난 영성을 가진 기독교 전문 사역자로의 성장

학과와 어울리는 적성

- 목회자, 예배사역자, 선교사
- 음악, 영상 등 기독교문화콘텐츠 사역자
- 음향, 영상, 조명 등을 활용한 콘텐츠 제작자

고등학교에서 배우는 과목 중 대학에서 배우는 과목을 이수하는 데 도움이 되는 과목

- 철학, 종교학, 세계사
- 예술(음악)
- 영어

대학에서 배우는 이수 교육 과정

▶ 교육 과정 이수 기준(2022학년도 교육과정 편람 기준)

구분	채플	교양필수	전공					졸업학점
			기초	전필	전선	심화	계	
이수 기준	2	29	6	18	18	24	66	130

▶ 개설강좌

학년	전공필수 과목	전공선택 과목
1학년	공동체영성훈련(1), 공동체영성훈련(2), 예배예술실기, 예배예술실기II, 예배인도, 예배인도II	음악이론기초, 음향제작기초
2학년	공동체영성훈련(3), 공동체영성훈련(4), 구약개론, 신약개론, 예배사역의 실제, 예배예술실기III, 예배예술실기IV	멀티미디어음악제작, 멀티미디어음악제작, 보컬양상별, 보컬양상별, 선교학이해, 예배음악편곡법
3학년	공동체영성훈련(5), 공동체영성훈련(6), 세속문화의이해, 예배예술실기V, 예배예술실기VI, 조직신학개론, 예배사역문헌연구	기독교사상사, 선교언어실습(1), 작곡의실제, 신학적성서해설, 요한복음의이해
4학년	공동체영성훈련(7), 공동체영성훈련(8), 예배예술실기VII, 예배예술실기VIII, 예배와설교	경배와찬양레코딩실습, 바울서신연구, 기독교상담, 모세오경

진로방향(취업)

진출 분야	직무	전공 관련 주요 자격증 및 시험	졸업생 취업처
목회자, 선교사	목회, 선교, 예배	예배인도자 훈련 이수증, 공동체훈련 이수증	양재온누리교회, 광림교회, 영락교회 등
찬양사역자, 예배사역자	예배인도, 보컬, 악기연주	예배예술 실기 이수증	프리랜서, J-Village
문화콘텐츠 제작자	음반제작, 영상제작	무대음향 자격증	제이빌리지

학과 내 운영 특별 프로그램

프로그램명	내용	대상 학년
재학생 직무능력 향상 특강	어? 성경이 어려워지네	1~4학년
개인프로젝트(음반제작)	J-Village 활동을 통한 음반 제작	1~4학년

역사문화콘텐츠학과

2021학년도~2022학년도 입시결과

- 본 자료로는 합격 여부를 판단할 수 없으며, 참고자료로만 활용하시기 바랍니다.
- 학생부종합전형은 서류(학생부)의 모든 내용을 종합적으로 판단하여 평가하기 때문에 내신 성적만으로 합격 가능 여부를 예측할 수 없습니다.

전형유형	전형명	2021학년도 최종등록자 기준			2022학년도 최종등록자 기준		
		경쟁률	평균	80% CUT	경쟁률	평균	80% CUT
학생부교과	학생부교과(일반학생전형)	4.89:1	5.0	6.2	2.72:1	5.6	7.2
학생부종합	학생부종합(일반학생전형)	3.72:1	5.7	6.0	1.58:1	6.0	7.0
	학생부종합(기회균형선발전형)	2.00:1	5.3	5.9	3.50:1	5.8	6.5

※ 최종등록자 기준이란 합격자 중 등록된 자(충원합격자 포함)를 의미합니다.

※ 성적 산출 방법(기본점수 및 실질 반영점수)은 학생부 1,000점 = 기본점수 700점 + 실질 반영점수 300점입니다.

2023학년도 학생부종합전형 모집인원 및 전형방법

- 평가는 학생부(교과 및 비교과)를 중심으로 인성, 적성, 잠재력 등을 종합적으로 평가합니다(22page 참조).

전형명	모집인원(명)	전형방법	수능최저학력 기준
학생부종합(일반학생전형)	16	서류(학생부) 100%	없음
학생부종합(고른기회대상자전형)	1		
학생부종합(기회균형선발전형)	1		

2023학년도 학생부종합전형 지원자격 및 제출서류

- 학생부종합(고른기회대상자전형) 중 국가보훈대상자와 학생부종합(기회균형선발전형)으로 원서접수 할 경우 전형료는 면제됩니다(11page 참조).

전형명	지원자격	제출서류						
학생부종합 (일반학생전형)	<ul style="list-style-type: none"> • 고등학교 졸업(예정)자 또는 이와 동등 이상의 학력이 있다고 인정된 자 	<ul style="list-style-type: none"> • 학생부 • 지원자격 확인 서류: 학생부종합(고른기회대상자전형), 학생부종합(기회균형선발전형)에만 해당 (전형별 지원자격 확인에 필요한 서류는 전주대학교 입학처 홈페이지 "2023학년도 수시 모집 요강" 참조) 						
학생부종합 (고른기회대상자전형)	<ul style="list-style-type: none"> • 고등학교 졸업(예정)자 또는 이와 동등 이상의 학력이 있다고 인정된 자 중 아래의 자격요건 중 하나에 해당하는 자 <table border="1" style="width: 100%; text-align: center;"> <thead> <tr> <th colspan="2">자격요건</th> </tr> </thead> <tbody> <tr> <td>1. 국가보훈대상자</td> <td>국가보훈기본법 제3조제2호의 국가보훈 대상자로서 국가보훈관계 법령에 따른 교육지원 대상자</td> </tr> <tr> <td>2. 만학도</td> <td>2022. 1. 1. 기준 만 25세 이상인 자(1997. 1. 1. 이전 출생자)</td> </tr> </tbody> </table>		자격요건		1. 국가보훈대상자	국가보훈기본법 제3조제2호의 국가보훈 대상자로서 국가보훈관계 법령에 따른 교육지원 대상자	2. 만학도	2022. 1. 1. 기준 만 25세 이상인 자(1997. 1. 1. 이전 출생자)
자격요건								
1. 국가보훈대상자	국가보훈기본법 제3조제2호의 국가보훈 대상자로서 국가보훈관계 법령에 따른 교육지원 대상자							
2. 만학도	2022. 1. 1. 기준 만 25세 이상인 자(1997. 1. 1. 이전 출생자)							
학생부종합 (기회균형선발전형)	<ul style="list-style-type: none"> • 고등학교 졸업(예정)자 또는 이와 동등 이상의 학력이 있다고 인정된 자 중 "국민기초생활보장법" 제2조제1호(수급권자), 제2호(수급자), 제10호(차상위계층)에 의한 대상자, "한부모가족지원법" 제5조 또는 제5조의2에 따른 지원대상자 							

※ 2013학년도 졸업생(2014년 2월 졸업)~2021학년도 졸업생(2022년 2월 졸업) 중 학교생활기록부 내 수상경력을 제출하고자 할 경우 '나이스 대국민서비스(neis.go.kr)'의 홈에듀 민원서비스에서 '대입전형용 고등학교 수상경력 확인서(pdf)'를 발급받아 제출

※ '대입전형용 고등학교 수상경력 확인서'는 2022. 8. 17.부터 발급이 가능하며, 졸업생 본인의 공동인증서(구 공인인증서) 필요함

NOTICE

- 학생부종합전형 지원자 중 "검정고시 출신자" 또는 "외국 고등학교 출신자"에 한하여 학생부를 대신하는 활동증빙서류(학교생활기록부 대체 서식)를 제출할 수 있습니다(26page 참조).
- ※ 활동증빙서류는 전주대학교 입학홈페이지(iphak.jj.ac.kr) "자료실"에서 다운 받을 수 있습니다.

Dept. of History & Culture Contents

학과 인재상	역사와 문화콘텐츠의 창의적인 인재	설립연도	1978년	수여학위	문학사(Bachelor of Arts)
전공 능력	· 전공심화능력 · 현장실무능력 · 글로벌소통능력	홈페이지	www.ji.ac.kr/history	재학생 비율	남: 66.7% / 여: 33.3% (2022년 1학년 재학생 기준)
		전화번호	063-220-2325		

🔗 우리 학과만의 강점

- 우리 학과에서는 차별화된 전략으로 맞춤형 제도를 실시하고 있습니다.
- 비교과 프로그램을 활용한 학업 환경과 실험실습 경험의 기회를 마련하고 있습니다.
- 실감미디어 전문가 양성을 위한 교육과정 개편을 통해 변화하는 시대에 발 맞추고 있습니다.

🔗 학과와 어울리는 적성

- 현장감이 넘치는 고고학 박물관 큐레이터에 관심이 있는 학생
- 역사를 기반으로 한 문화콘텐츠 기획에 관심이 있는 학생
- 고문서 및 고전 번역, 지역사 전문연구자 등의 적성을 가진 학생

🔗 고등학교에서 배우는 과목 중 대학에서 배우는 과목을 이수하는 데 도움이 되는 과목

- 동아시아사, 세계사
- 한문 I, 한문 II
- 윤리와사상

🔗 대학에서 배우는 이수 교육 과정

- ▶ 교육 과정 이수 기준(2022학년도 교육과정 편람 기준)

구분	채플	교양필수	전공					졸업학점
			기초	전필	전선	심화	계	
이수 기준	2	29	6	12	24	24	66	130

- ▶ 개설강좌

학년	전공필수 과목	전공선택 과목
1학년	-	문화유적탐방(1) · (2), 한국사입문, 문화콘텐츠와실감미디어, 지역학과지역사, 호남지역의역사와문화
2학년	박물관학개론, 문화콘텐츠기획및발상법	문화유적탐방(3) · (4), 역사콘텐츠탐색, 역사학개론, 한국고대사, 고고학탐구, 비교문화메타버스 콘텐츠탐구, 서양현대사, 역사와스토리텔링, 한국중근세사, 지역문화콘텐츠기획실습
3학년	기록사료학개론, 문화유산실감형콘텐츠기획실습	동양고전탐구, 문화재조사방법및실습, 한국근현대사, 한중일문화탐구, 동아시아근세사, 역사진로 분석및취업설계, 한국사상문화사
4학년	-	문화도시만들기, 박물관전시콘텐츠실습, 전라유교문화산책, 고고학조사와발굴실습, 문화유산실감형 미디어제작실습, 역사논문작성성과DB활용

🔗 진로방향(취업)

진출 분야	직무	전공 관련 주요 자격증 및 시험	졸업생 취업처
학예사	연구 · 기획 · 교육	준학예사 2급, 한국사자격증	한솔뮤지엄, 국가보훈처, 전주역사박물관
고전번역가	연구	한자자격증, 한국사자격증	한국고전번역원, 한국고전학연구소
문화콘텐츠기획전문가	연구 · 기획	한국사자격증, 일러스트, 포토샵	국민서관, 흐름출판사, SBS방송국
실감미디어 전문가	연구 · 기획	한국사자격증, 드론 · 실감미디어자격증	L&K 어소시에이츠

🔗 학과 내 운영 특별 프로그램

프로그램명	내용	대상 학년
재학생직무능력향상특강	전문가 · 졸업생을 초청하여 특강 진행	1~4학년
Hands On Steps	공공기관을 방문하여 현장체험을 진행	3~4학년
전공분야 취업지원 프로그램	직무능력 향상을 위한 수업 운영	1~4학년
학과별 맞춤형 취업지원 프로그램(준학예사준비반)	전공 관련 취업을 향상을 위한 수업 운영	1~4학년

영어영문학과

2021학년도~2022학년도 입시결과

- 본 자료로는 합격 여부를 판단할 수 없으며, 참고자료로만 활용하시기 바랍니다.
 - 학생부종합전형은 서류(학생부)의 모든 내용을 종합적으로 판단하여 평가하기 때문에 내신 성적만으로 합격 가능 여부를 예측할 수 없습니다.

전형유형	전형명	2021학년도 최종등록자 기준			2022학년도 최종등록자 기준		
		경쟁률	평균	80% CUT	경쟁률	평균	80% CUT
학생부교과	학생부교과(일반학생전형)	2.72:1	5.7	7.3	2.80:1	6.2	7.1
학생부종합	학생부종합(일반학생전형)	3.00:1	5.5	6.2	2.13:1	6.6	7.7

- ※ 최종등록자 기준이란 합격자 중 등록된 자(중원합격자 포함)를 의미합니다.
- ※ 성적 산출 방법(기본점수 및 실질 반영점수)은 학생부 1,000점 = 기본점수 700점 + 실질 반영점수 300점입니다.

2023학년도 학생부종합전형 모집인원 및 전형방법

- 평가는 학생부(교과 및 비교과)를 중심으로 인성, 적성, 잠재력 등을 종합적으로 평가합니다(22page 참조).

전형명	모집인원(명)	전형방법	수능최저학력 기준
학생부종합(일반학생전형)	7	서류 100%	없음
학생부종합(고른기회대상자전형)	1		

2023학년도 학생부종합전형 지원자격 및 제출서류

- 학생부종합(고른기회대상자전형) 국가보훈대상자로 원서접수 할 경우 전형료는 면제됩니다(단, 원서접수 수수료는 제외).

전형명	지원자격	제출서류					
학생부종합 (일반학생전형)	<ul style="list-style-type: none"> • 고등학교 졸업(예정)자 또는 이와 동등 이상의 학력이 있다고 인정된 자 	<ul style="list-style-type: none"> • 학생부 • 지원자격 확인 서류: 학생부종합(고른기회대상자전형)에만 해당(전형별 지원자격 확인에 필요한 서류는 전주대학교 입학처 홈페이지 "2023학년도 수시모집 요강" 참조) 					
학생부종합 (고른기회대상자전형)	<ul style="list-style-type: none"> • 고등학교 졸업(예정)자 또는 이와 동등 이상의 학력이 있다고 인정된 자 중 아래의 자격요건 중 하나에 해당하는 자 <table border="1" style="width: 100%; text-align: center;"> <thead> <tr> <th colspan="2">자격요건</th> </tr> </thead> <tbody> <tr> <td>1. 국가보훈대상자</td> <td>국가보훈기본법 제3조제2호의 국가보훈 대상자로서 국가보훈관계 법령에 따른 교육지원 대상자</td> </tr> <tr> <td>2. 만학도</td> <td>2022. 1. 1. 기준 만 25세 이상인 자(1997. 1. 1. 이전 출생자)</td> </tr> </tbody> </table>		자격요건		1. 국가보훈대상자	국가보훈기본법 제3조제2호의 국가보훈 대상자로서 국가보훈관계 법령에 따른 교육지원 대상자	2. 만학도
자격요건							
1. 국가보훈대상자	국가보훈기본법 제3조제2호의 국가보훈 대상자로서 국가보훈관계 법령에 따른 교육지원 대상자						
2. 만학도	2022. 1. 1. 기준 만 25세 이상인 자(1997. 1. 1. 이전 출생자)						

※ 2013학년도 졸업생(2014년 2월 졸업)~2021학년도 졸업생(2022년 2월 졸업) 중 학교생활기록부 내 수상경력을 제출하고자 할 경우 '나이스 대국민서비스(neis.go.kr)'의 홈에듀 민원서비스에서 '대입전형용 고등학교 수상경력 확인서(pdf)'를 발급받아 제출

※ '대입전형용 고등학교 수상경력 확인서'는 2022. 8. 17.부터 발급이 가능하며, 졸업생 본인의 공동인증서(구 공인인증서) 필요함

NOTICE

- 학생부종합전형 지원자 중 "검정고시 출신자" 또는 "외국 고등학교 출신자"에 한하여 학생부를 대신하는 활동증빙서류(학교생활기록부 대체 서식)를 제출할 수 있습니다(26page 참조).
- ※ 활동증빙서류는 전주대학교 입학홈페이지(iphak.jj.ac.kr) "자료실"에서 다운 받을 수 있습니다.

Dept. of English Language and Literature

★ 비사범계열에 교직과정이 개설되어 있어 교직이수가 가능함(교육부 승인사항이 변경될 경우 조정될 수 있음)
 ★ 2023학년도 학사구조 개편에 따라 '영미언어문화학과'에서 '영어영문학과'로 학과 명칭이 변경됨

학과 인재상	시대의 변화와 흐름을 읽어내는 영어영문학 전문가	설립연도	1964년	수여학위	문학사(Bachelor of Arts)
		홈페이지	www.jj.ac.kr/english		
전공 능력	• 영어활용능력 • 번역실무능력 • 영어교육능력 • 디지털 영어 콘텐츠 제작 능력	전화번호	063-220-2219	재학생 비율	남: 47.4% / 여: 52.6% (2022년 1학년 재학생 기준)

우리 학과만의 강점

- 의사소통 중심의 영어교육을 활성화시켜 영어 말하기에 대한 흥미와 자신감을 부여
- 현대적인 감각으로 영어영문학을 재해석하고 교육하는 디지털 스토리텔링 전문가 및 영어교사가 될 수 있음
- 교직과정이 설치되어 있어 중등 정교사 2급 자격증 취득이 가능
- 인공지능, 가상현실, 증강현실을 활용한 영어 수업 뿐만 아니라 최첨단 기술의 집합체인 메타버스를 교육에 적극 활용

학과와 어울리는 적성

- 영어회화에 관심이 있거나 회화에 자신감을 얻고 싶은 학생
- 영어교사 및 교수가 목표인 학생
- 디지털 영어 콘텐츠와 프로그램 기획 및 제작에 관심이 있는 학생

고등학교에서 배우는 과목 중 대학에서 배우는 과목을 이수하는 데 도움이 되는 과목

- 영어회화
- 영미문화읽기

대학에서 배우는 이수 교육 과정

▶ 교육 과정 이수 기준(2022학년도 교육과정 편람 기준)

구분	채플	교양필수	전공					졸업학점
			기초	전필	전선	심화	계	
이수 기준	2	29	6	18	18	24	66	130

▶ 개설강좌

학년	전공필수 과목	전공선택 과목
1학년	-	미디어영어, 영어기초 I, 영어기초 II, 메타버스입문
2학년	영문학개론, 영미문화, 영문법, 영어독해	영어고전읽기, 영어음성음운론, 영어의어휘, 시를통한영어교육, 영어회화, 메타버스콘텐츠 제작기초
3학년	영어학개론, 영어학특강	영미문학사, 영어스토리텔링의이해, 영어의미의이해, 영어작문, 시사영어, 영미소설, 영어의 구조, 영어의사용과의미, 영어교과교재및연구법, 영미시소설특강
4학년	-	번역이론과실제, 영문강독, 영어청취, 멀티미디어영어교육론, 영어통번역연습

진로방향(취업)

진출 분야	직무	전공 관련 주요 자격증 및 시험	졸업생 취업처
통번역가 관련 분야	통역 및 번역	IT자격증 및 자격시험, TCT	번역업체, 출판사
영어 교사 및 강사 분야	영어 관련 교육	정교사 자격증(1급, 2급) 등	학교, 학원 등
항공 및 관광 관련 분야	서비스	영어, CS Leaders, 관광통역안내사	항공사, 호텔 등
메타버스 신산업 분야	디지털 영어 콘텐츠와 프로그램 기획 및 제작	인공지능, VR, AR 콘텐츠 및 프로그램 제작	IT회사, 게임회사, 메타버스 관련 기업

학과 내 운영 특별 프로그램

프로그램명	내용	대상 학년
Together NIE 프로그램	어학실력을 증진시키기 위한 학습과정	1~4학년
Together 재학생 직무능력 향상 특강	졸업생, 강사를 초청하여 특강 진행	1~4학년
선후배 간 정규교과 학습모임	선후배 간 학습공동체를 형성하여 해당 교과목에 대한 심화 및 재학습	1~4학년
Together TBL 프로그램	팀 기반 학습을 통해 학습자의 자기주도적 학습능력 신장	1~2학년

일본언어문화학과

2021학년도~2022학년도 입시결과

- 본 자료로는 합격 여부를 판단할 수 없으며, 참고자료로만 활용하시기 바랍니다.
- 학생부종합전형은 서류(학생부)의 모든 내용을 종합적으로 판단하여 평가하기 때문에 내신 성적만으로 합격 가능 여부를 예측할 수 없습니다.

전형유형	전형명	2021학년도 최종등록자 기준			2022학년도 최종등록자 기준		
		경쟁률	평균	80% CUT	경쟁률	평균	80% CUT
학생부교과	학생부교과(일반학생전형)	4.33:1	5.8	7.0	4.40:1	5.9	6.9
학생부종합	학생부종합(일반학생전형)	3.18:1	6.8	7.3	2.86:1	6.4	7.3

- ※ 최종등록자 기준이란 합격자 중 등록된 자(중원합격자 포함)를 의미합니다.
- ※ 성적 산출 방법(기본점수 및 실질 반영점수)은 학생부 1,000점 = 기본점수 700점 + 실질 반영점수 300점입니다.

2023학년도 학생부종합전형 모집인원 및 전형방법

- 평가는 학생부(교과 및 비교과)를 중심으로 인성, 적성, 잠재력 등을 종합적으로 평가합니다(22page 참조).

전형명	모집인원(명)	전형방법	수능최저학력 기준
학생부종합(일반학생전형)	10	서류 100%	없음
학생부종합(고른기회대상자전형)	1		

2023학년도 학생부종합전형 지원자격 및 제출서류

- 학생부종합(고른기회대상자전형) 국가보훈대상자로 원서접수 할 경우 전형료는 면제됩니다(단, 원서접수 수수료는 제외).

전형명	지원자격	제출서류					
학생부종합 (일반학생전형)	<ul style="list-style-type: none"> • 고등학교 졸업(예정)자 또는 이와 동등 이상의 학력이 있다고 인정된 자 	<ul style="list-style-type: none"> • 학생부 • 지원자격 확인 서류: 학생부종합(고른기회대상자전형)에만 해당(전형별 지원자격 확인에 필요한 서류는 전주대학교 입학처 홈페이지 "2023학년도 수시모집 요강" 참조) 					
학생부종합 (고른기회대상자전형)	<ul style="list-style-type: none"> • 고등학교 졸업(예정)자 또는 이와 동등 이상의 학력이 있다고 인정된 자 중 아래의 자격요건 중 하나에 해당하는 자 <table border="1" style="width: 100%; text-align: center;"> <thead> <tr> <th colspan="2">자격요건</th> </tr> </thead> <tbody> <tr> <td>1. 국가보훈대상자</td> <td>국가보훈기본법 제3조제2호의 국가보훈 대상자로서 국가보훈관계 법령에 따른 교육지원 대상자</td> </tr> <tr> <td>2. 만학도</td> <td>2022. 1. 1. 기준 만 25세 이상인 자(1997. 1. 1. 이전 출생자)</td> </tr> </tbody> </table>		자격요건		1. 국가보훈대상자	국가보훈기본법 제3조제2호의 국가보훈 대상자로서 국가보훈관계 법령에 따른 교육지원 대상자	2. 만학도
자격요건							
1. 국가보훈대상자	국가보훈기본법 제3조제2호의 국가보훈 대상자로서 국가보훈관계 법령에 따른 교육지원 대상자						
2. 만학도	2022. 1. 1. 기준 만 25세 이상인 자(1997. 1. 1. 이전 출생자)						

※ 2013학년도 졸업생(2014년 2월 졸업)~2021학년도 졸업생(2022년 2월 졸업) 중 학교생활기록부 내 수상경력을 제출하고자 할 경우 '나이스 대국민서비스(neis.go.kr)'의 홈에듀 민원서비스에서 '대입전형용 고등학교 수상경력 확인서(pdf)'를 발급받아 제출

※ '대입전형용 고등학교 수상경력 확인서'는 2022. 8. 17.부터 발급이 가능하며, 졸업생 본인의 공동인증서(구 공인인증서) 필요함

NOTICE

- 학생부종합전형 지원자 중 "검정고시 출신자" 또는 "외국 고등학교 출신자"에 한하여 학생부를 대신하는 활동증빙서류(학교생활기록부 대체 서식)를 제출할 수 있습니다(26page 참조).
- ※ 활동증빙서류는 전주대학교 입학홈페이지(iphak.jj.ac.kr) "자료실"에서 다운 받을 수 있습니다.

Dept. of Japanese Language and Culture

★ 비사범계열에 교직과정이 개설되어 있어 교직이수가 가능함
(교육부 승인사항이 변경될 경우 조정될 수 있음)

학과 인재상	새로운 한일관계를 주도해 갈 창의융합형 인재	설립연도	1976년	수여학위	문학사(Bachelor of Arts)
전공 능력	<ul style="list-style-type: none"> • 일본어 소통능력 • 일본문화 함양능력 • 일본어 실무능력 	홈페이지	www.jj.ac.kr/japan		
		전화번호	063-220-2311	재학생 비율	남: 32.3% / 여: 67.7% (2022년 1학년 재학생 기준)

우리 학과만의 강점

- 교직: 교직과정이 설치되어 있어 중등 정교사 2급 자격증 취득 가능
- 복수학위제 파견(2년, 5명): 삿포로대학, 아마나시에이와대학
- 교환학생 파견(1년, 12명): 국립에히메대학, 구루메대학, 삿포로대학, 아마나시에이와대학, 카나가와대학

학과와 어울리는 적성

- 해외진출(해외취업, 해외현장실습, 교환학생 등)을 목표로 하는 진취적이고 국제적인 마인드
- 이문화(異文化)를 수용할 수 있는 넓은 이해심
- 일본 지역(일본어, 일본문화 등) 전문가를 목표로 하는 학생

고등학교에서 배우는 과목 중 대학에서 배우는 과목을 이수하는 데 도움이 되는 과목

- 일본어 I
- 일본어 II
- 동아시아사

대학에서 배우는 이수 교육 과정

▶ 교육 과정 이수 기준(2022학년도 교육과정 편람 기준)

구분	채플	교양필수	전공					졸업학점
			기초	전필	전선	심화	계	
이수 기준	2	29	6	18	18	24	66	130

▶ 개설강좌

학년	전공필수 과목	전공선택 과목
1학년	-	일본어기초, 일본어기초
2학년	일본어회화, 점핑일본어(1, 2), 일본어회화(2)	일본어작문, 일본어작문(2), 생활일본어(1, 2)
3학년	일본어학개론, 일본문학개론	일본문화, 일본어강독, 일본어회화(3, 4), 일본의IT창업기초전략, 일본어강독(2), 일본어문법, 일본어청해(1), 일본의IT창업과비즈니스
4학년	-	일본어프리토킹, 영상일본어, 일본의근대풍경, 일본문학속의여성, 일본어word작성법, 일본어번역클리닉(1, 2), 일본어청해(2)

진로방향(취업)

진출 분야	직무	전공 관련 주요 자격증 및 시험	졸업생 취업처
일본어 교원	일본어 교육	JLPT, JPT, 2급 정교사 자격증	유일여자고등학교
항공서비스업	해외 및 국내공항 관련업무	JLPT, JPT, TOEIC	아시아나, 하네다
호텔관광업	해외 및 국내호텔 관련업무	JLPT, JPT, TOEIC	일본 웨라톤호텔
해외 및 국내 IT업계	IT관련 업무	JLPT, 정보처리기사	일본 소프트뱅크

학과 내 운영 특별 프로그램

프로그램명	내용	대상 학년
일본어/영어 멀티링구얼 프로그램	일본어와 영어를 동시에 공부하며 언어 능력 향상 및 동시 습득	1~4학년
국내 및 해외 인턴십 프로그램	국내(출판사) 및 해외(일본 호텔) 인턴십 프로그램	2~4학년
통번역 프로그램	통번역 특강 및 통번역 기술 학습	1~4학년
전공분야 취업지원 프로그램	해외취업을 목표로 하는 학생들을 중심으로 하는 맞춤형 취업 지원 코칭	1~4학년

중국어중국학과

2021학년도~2022학년도 입시결과

- 본 자료로는 합격 여부를 판단할 수 없으며, 참고자료로만 활용하시기 바랍니다.
- 학생부종합전형은 서류(학생부)의 모든 내용을 종합적으로 판단하여 평가하기 때문에 내신 성적만으로 합격 가능 여부를 예측할 수 없습니다.

전형유형	전형명	2021학년도 최종등록자 기준			2022학년도 최종등록자 기준		
		경쟁률	평균	80% CUT	경쟁률	평균	80% CUT
학생부교과	학생부교과(일반학생전형)	3.38:1	6.0	6.8	2.92:1	5.7	6.4
학생부종합	학생부종합(일반학생전형)	2.78:1	6.1	6.7	1.67:1	6.8	7.3

- ※ 최종등록자 기준이란 합격자 중 등록된 자(중원합격자 포함)를 의미합니다.
- ※ 성적 산출 방법(기본점수 및 실질 반영점수)은 학생부 1,000점 = 기본점수 700점 + 실질 반영점수 300점입니다.

2023학년도 학생부종합전형 모집인원 및 전형방법

- 평가는 학생부(교과 및 비교과)를 중심으로 인성, 적성, 잠재력 등을 종합적으로 평가합니다(22page 참조).

전형명	모집인원(명)	전형방법	수능최저학력 기준
학생부종합(일반학생전형)	6	서류 100%	없음
학생부종합(고른기회대상자전형)	1		

2023학년도 학생부종합전형 지원자격 및 제출서류

- 학생부종합(고른기회대상자전형) 국가보훈대상자로 원서접수 할 경우 전형료는 면제됩니다(단, 원서접수 수수료는 제외).

전형명	지원자격	제출서류					
학생부종합 (일반학생전형)	<ul style="list-style-type: none"> • 고등학교 졸업(예정)자 또는 이와 동등 이상의 학력이 있다고 인정된 자 	<ul style="list-style-type: none"> • 학생부 • 지원자격 확인 서류: 학생부종합(고른기회대상자전형)에만 해당(전형별 지원자격 확인에 필요한 서류는 전주대학교 입학처 홈페이지 "2023학년도 수시모집 요강" 참조) 					
학생부종합 (고른기회대상자전형)	<ul style="list-style-type: none"> • 고등학교 졸업(예정)자 또는 이와 동등 이상의 학력이 있다고 인정된 자 중 아래의 자격요건 중 하나에 해당하는 자 <table border="1" style="width: 100%; text-align: center;"> <thead> <tr> <th colspan="2">자격요건</th> </tr> </thead> <tbody> <tr> <td>1. 국가보훈대상자</td> <td>국가보훈기본법 제3조제2호의 국가보훈 대상자로서 국가보훈관계 법령에 따른 교육지원 대상자</td> </tr> <tr> <td>2. 만학도</td> <td>2022. 1. 1. 기준 만 25세 이상인 자(1997. 1. 1. 이전 출생자)</td> </tr> </tbody> </table>		자격요건		1. 국가보훈대상자	국가보훈기본법 제3조제2호의 국가보훈 대상자로서 국가보훈관계 법령에 따른 교육지원 대상자	2. 만학도
자격요건							
1. 국가보훈대상자	국가보훈기본법 제3조제2호의 국가보훈 대상자로서 국가보훈관계 법령에 따른 교육지원 대상자						
2. 만학도	2022. 1. 1. 기준 만 25세 이상인 자(1997. 1. 1. 이전 출생자)						

※ 2013학년도 졸업생(2014년 2월 졸업)~2021학년도 졸업생(2022년 2월 졸업) 중 학교생활기록부 내 수상경력을 제출하고자 할 경우 '나이스 대국민서비스(neis.go.kr)'의 홈에듀 민원서비스에서 '대입전형용 고등학교 수상경력 확인서(pdf)'를 발급받아 제출

※ '대입전형용 고등학교 수상경력 확인서'는 2022. 8. 17.부터 발급이 가능하며, 졸업생 본인의 공동인증서(구 공인인증서) 필요함

NOTICE

- 학생부종합전형 지원자 중 "검정고시 출신자" 또는 "외국 고등학교 출신자"에 한하여 학생부를 대신하는 활동증빙서류(학교생활기록부 대체 서식)를 제출할 수 있습니다(26page 참조).
- ※ 활동증빙서류는 전주대학교 입학홈페이지(iphak.jj.ac.kr) "자료실"에서 다운 받을 수 있습니다.

Dept. of Chinese Language and Sinology

학과 인재상	동아시아 교류협력시대를 이끌어갈 전문적 실무인재	설립연도	1995년	수여학위	문학사(Bachelor of Arts)
전공 능력	<ul style="list-style-type: none"> • 중국학 실무능력 • 중국어 소통능력 • 창조 리더십능력 	홈페이지	www.jj.ac.kr/chinese	재학생 비율	남: 22.7% / 여: 77.3% (2022년 1학년 재학생 기준)
		전화번호	063-220-2211		

우리 학과만의 강점

- 실용 · 실무형 중국전문가 교육
- 중국 자매대학(상해대, 중남대, 심천대 등 9개 대학) 교환학생 파견
- 신HSK특강

학과와 어울리는 적성

- 중국 경제와 시장, 중국 통상무역 및 한중 국제관계에 관심이 있는 학생
- 중국 역사, 문화, 혹은 고전 등 중국학 방면에 관심이 있는 학생
- 어학에 관심이 있고 소질이 있는 학생

고등학교에서 배우는 과목 중 대학에서 배우는 과목을 이수하는 데 도움이 되는 과목

- 한문 I, 한문 II
- 제2외국어(중국어)
- 동아시아사

대학에서 배우는 이수 교육 과정

- ▶ 교육 과정 이수 기준(2022학년도 교육과정 편람 기준)

구분	채플	교양필수	전공					졸업학점
			기초	전필	전선	심화	계	
이수 기준	2	29	6	18	18	24	66	130

▶ 개설강좌

학년	전공필수 과목	전공선택 과목
1학년	-	기초중국어(1)(2), 중국역사전통, 중국근현대사
2학년	중국어독해연습(1)(2), 중국어문법, 중국어회화, 중국어듣기과표현, 중국어문법의적용	중국어권문화, 중국정치이해, 비즈니스중국어, 중국기업과경영, 중국문학개론, 중국어강독
3학년	-	고급중국어연습(1), 중국고전명문감상, 중국어학개론, 현대중국사회, 중국어작문, 중국지역과문화
4학년	-	시사중국어, 중국어프리스피치, 중국사상의세계, 중국어번역이해

진로방향(취업)

진출 분야	직무	전공 관련 주요 자격증 및 시험	졸업생 취업처
기업 해외영업/마케팅	중국 상대 영업 및 마케팅	HSK, HSKK	이랜드
중국어 통번역	중국어 통역 및 번역	HSK, HSKK, BCT	해커스어학연구소
항공서비스업	항공사 사무업무, 승무원	HSK, HSKK	아시아나항공
호텔관광업	국내 · 외 호텔 관련 업무	HSK, HSKK	제주 메종글래드

학과 내 운영 특별 프로그램

프로그램명	내용	대상 학년
NIE 프로그램	전공 기초 보충 프로그램	1~2학년
HSK 5급 학습반	HSK5급 취득을 위한 특별 학습프로그램	3~4학년
선후배 간 정규교과 학습모임	선후배 간 학습공동체 형성, 해당 교과목에 대한 심화 및 재학습	1학년
중국어 프리스피치	중국 원어민과 대화하는 학습프로그램	4학년

한국어문학과

2021학년도~2022학년도 입시결과

- 본 자료로는 합격 여부를 판단할 수 없으며, 참고자료로만 활용하시기 바랍니다.
 - 학생부종합전형은 서류(학생부)의 모든 내용을 종합적으로 판단하여 평가하기 때문에 내신 성적만으로 합격 가능 여부를 예측할 수 없습니다.

전형유형	전형명	2021학년도 최종등록자 기준			2022학년도 최종등록자 기준		
		경쟁률	평균	80% CUT	경쟁률	평균	80% CUT
학생부교과	학생부교과(일반학생전형)	2.29:1	5.4	6.1	1.80:1	5.6	7.0
학생부종합	학생부종합(일반학생전형)	2.71:1	6.8	7.5	2.00:1	6.8	7.2

- ※ 최종등록자 기준이란 합격자 중 등록된 자(중원합격자 포함)를 의미합니다.
- ※ 성적 산출 방법(기본점수 및 실질 반영점수)은 학생부 1,000점 = 기본점수 700점 + 실질 반영점수 300점입니다.

2023학년도 학생부종합전형 모집인원 및 전형방법

- 평가는 학생부(교과 및 비교과)를 중심으로 인성, 적성, 잠재력 등을 종합적으로 평가합니다(22page 참조).

전형명	모집인원(명)	전형방법	수능최저학력 기준
학생부종합(일반학생전형)	7	서류 100%	없음
학생부종합(고른기회대상자전형)	1		

2023학년도 학생부종합전형 지원자격 및 제출서류

- 학생부종합(고른기회대상자전형) 국가보훈대상자로 원서접수 할 경우 전형료는 면제됩니다(단, 원서접수 수수료는 제외).

전형명	지원자격	제출서류					
학생부종합 (일반학생전형)	<ul style="list-style-type: none"> • 고등학교 졸업(예정)자 또는 이와 동등 이상의 학력이 있다고 인정된 자 	<ul style="list-style-type: none"> • 학생부 • 지원자격 확인 서류: 학생부종합(고른기회대상자전형)에만 해당(전형별 지원자격 확인에 필요한 서류는 전주대학교 입학처 홈페이지 "2023학년도 수시모집 요강" 참조) 					
학생부종합 (고른기회대상자전형)	<ul style="list-style-type: none"> • 고등학교 졸업(예정)자 또는 이와 동등 이상의 학력이 있다고 인정된 자 중 아래의 자격요건 중 하나에 해당하는 자 <table border="1" style="width: 100%; border-collapse: collapse;"> <thead> <tr> <th colspan="2">자격요건</th> </tr> </thead> <tbody> <tr> <td>1. 국가보훈대상자</td> <td>국가보훈기본법 제3조제2호의 국가보훈 대상자로서 국가보훈관계 법령에 따른 교육지원 대상자</td> </tr> <tr> <td>2. 만학도</td> <td>2022. 1. 1. 기준 만 25세 이상인 자(1997. 1. 1. 이전 출생자)</td> </tr> </tbody> </table>		자격요건		1. 국가보훈대상자	국가보훈기본법 제3조제2호의 국가보훈 대상자로서 국가보훈관계 법령에 따른 교육지원 대상자	2. 만학도
자격요건							
1. 국가보훈대상자	국가보훈기본법 제3조제2호의 국가보훈 대상자로서 국가보훈관계 법령에 따른 교육지원 대상자						
2. 만학도	2022. 1. 1. 기준 만 25세 이상인 자(1997. 1. 1. 이전 출생자)						

- ※ 2013학년도 졸업생(2014년 2월 졸업)~2021학년도 졸업생(2022년 2월 졸업) 중 학교생활기록부 내 수상경력을 제출하고자 할 경우 '나이스 대국민서비스(neis.go.kr)'의 홈에듀 민원서비스에서 '대입전형용 고등학교 수상경력 확인서(pdf)'를 발급받아 제출
- ※ '대입전형용 고등학교 수상경력 확인서'는 2022. 8. 17.부터 발급이 가능하며, 졸업생 본인의 공동인증서(구 공인인증서) 필요함

NOTICE

- 학생부종합전형 지원자 중 "검정고시 출신자" 또는 "외국 고등학교 출신자"에 한하여 학생부를 대신하는 활동증빙서류(학교생활기록부 대체 서식)를 제출할 수 있습니다(26page 참조).
- ※ 활동증빙서류는 전주대학교 입학홈페이지(iphak.jj.ac.kr) "자료실"에서 다운 받을 수 있습니다.

Dept. of Korean Language and Literature

★ 비사범계열에 교직과정이 개설되어 있어 교직이수가 가능함
(교육부 승인사항이 변경될 경우 조정될 수 있음)

학과 인재상	한국어교육 전문가, 문예창작과 스토리텔링 기획 능력을 바탕으로 한 콘텐츠 창작자	설립연도	1964년	수여학위	문학사(Bachelor of Arts)
		홈페이지	www.jj.ac.kr/koreanlanguage		
전공 능력	<ul style="list-style-type: none"> · 스토리텔링 콘텐츠 기획 능력 · 국어교사 및 한국어교원 능력 · 문예창작 능력 	전화번호	063-220-2210	재학생 비율	남: 62.5% / 여: 37.5% (2022년 1학년 재학생 기준)

🔗 우리 학과만의 강점

- 해당 전공교과목 이수 시, 한국어교원 2급 자격증 취득(국립국어원 인증)
- 전공 실습실 '스토리텔링미디어랩' 공간에서 자유로운 콘텐츠 기획 제작 실습
- '독서논술'과 '스토리미디어' 연계 전공 개설로 맞춤형 교육을 통한 전문 인력 양성
- 학과의 비학점 교육 프로그램 이수 시 '1인 미디어 콘텐츠 크리에이터' 자격증 취득

🔗 학과와 어울리는 적성

- 국어교사를 희망하거나 한국어를 외국인들에게 가르쳐주고 싶은 사람
- 문예창작에 관심이 있거나 웹소설, 웹드라마, 웹툰 작가를 꿈꾸는 사람
- 스토리텔링 기반의 1인 미디어 콘텐츠 창작자를 꿈꾸는 사람

🔗 고등학교에서 배우는 과목 중 대학에서 배우는 과목을 이수하는 데 도움이 되는 과목

- 국어 교과: 화법과 작문, 언어와 매체, 문학, 고전 읽기

🔗 대학에서 배우는 이수 교육 과정

▶ 교육 과정 이수 기준(2022학년도 교육과정 편람 기준)

구분	채플	교양필수	전공					졸업학점
			기초	전필	전선	심화	계	
이수 기준	2	29	6	6	30	24	66	130

▶ 개설강좌

학년	전공필수 과목	전공선택 과목
1학년	한국문학의이해	문예창작기초, 문학유산답사 I, 언어학개론
2학년	국어학개론	고소설의이해, 국문학사, 문학유산답사 II, 사회언어학, 소설론, 스토리미디어의이해, 시나리오작법, 한국어 교육학개론, 한국어문법교육론, 한국어표현교육론, 한자어휘교육론
3학년	-	문학유산답사 III, 스토리텔링기획실습, 이야기영상워크샵, 한국문화교육론, 한국민속학, 한국어발음교육론, 한국어사, 한국어이해교육론, 현대시의이해
4학년	-	문예창작심화, 작가와사회, 콘텐츠기획론, 한국어교육실습

🔗 진로방향(취업)

진출 분야	직무	전공 관련 주요 자격증 및 시험	졸업생 취업처
한국어교원	교육	한국어교원(2급), KBS한국어능력시험, 한자자격증	국내외 대학 한국어교육 센터
중등교사	교육	중등교원(2급), KBS한국어능력시험, 한자자격증	중·고등학교 국어 교과 교사
독서논술지도사	교육	KBS한국어능력시험, 한자자격증	학교 방과 후 교실
작가(방송, 시나리오 등)	미디어	KBS한국어능력시험, 한자자격증	방송국, 영화사, 웹툰 플랫폼
문화콘텐츠 실무인력	미디어	KBS한국어능력시험, 한자자격증	콘텐츠제작사
1인미디어 콘텐츠 크리에이터	미디어	1인 미디어 콘텐츠 크리에이터 자격증	콘텐츠제작사

🔗 학과 내 운영 특별 프로그램

프로그램명	내용	대상 학년
하계/동계 해외파견 실습	해외파견을 통한 한국어 교육 실습	2~4학년
유학생 전공기초 학습모임	유학생 튜터와 함께 하는 튜터링 학습모임	2~4학년
문학유산답사	문학 유산현장을 답사하며 이야기문화원형 채록과 스토리텔링 창작 실습 진행	1~3학년

사회과학대학 College of Social Sciences

수시모집 학생부종합전형 안내

학과명	학과소개	2023학년도 신입학 수시모집 학생부종합전형 모집 여부
경찰학과	경찰학과는 변화하는 사회에 발맞추어 다양한 사회문제를 해결할 수 있는 전문가를 양성하기 위한 체계적인 교육을 실시합니다. 경찰공무원 양성을 1차적인 목표로 하며, 이 밖에도 범죄예방 및 수사, 범죄심리, 법률 등의 교육을 통해 현대사회가 필요로 하는 치안전문가를 양성하는 것을 목표로 합니다.	○
문헌정보학과	문헌정보학과는 현장 실무 강화를 위한 차별화된 교육과정을 운영하고 자기주도 학습을 위한 팀 프로젝트, 자체학습모임, 전공학습 멘토링, 선진 도서관 견학 등 도서관 현장의 업무와 연계하는 교육을 실시하고 있습니다. 멀티미디어 정보 및 빅 데이터의 수집·분석 처리를 위한 실습실 및 기자재가 확충되어 있으며, 미래 데이터 중심 사회에 대비한 빅 데이터 전문가 및 실무형 사서를 양성하고 있습니다.	○
법학과	법학과는 국가와 지역사회에 공헌하는 섬김의 리더십을 바탕으로 창의적, 비판적, 합리적 사고력을 기반으로 한 법적 소양을 함양하여 현실의 문제해결 능력을 갖춘 유능한 사회인을 양성하는 것을 목표로 합니다.	○
사회복지학과	사회복지학과는 저명한 교수님들의 철저한 학습관리를 통해 국가자격증인 사회복지사 1급과 2급을 취득할 수 있도록 합니다. 더불어 실무 및 취업역량 강화를 위해 e-복지관, 국내외 봉사활동 그리고 전자자격증인 의료·정신건강·학교사회복지사 사회조사분석사 취득을 적극 지원합니다.	○
상담심리학과	상담심리학과는 도움을 필요로 하는 개인을 위한 전문적 실천 학문인 상담학과 인간에 대한 과학적 이해를 위한 기초 학문인 심리학의 이론 및 기법 교육을 바탕으로 다양한 분야에서 활동할 수 있는 현장 중심의 조력 전문가를 양성하는 학과입니다.	○
행정학과	행정학과는 공무원 시험 및 공공기관 진출을 위한 체계적인 교육을 실시합니다.	○

경찰학과

2021학년도~2022학년도 입시결과

- 본 자료로는 합격 여부를 판단할 수 없으며, 참고자료로만 활용하시기 바랍니다.
- 학생부종합전형은 서류(학생부)의 모든 내용을 종합적으로 판단하여 평가하기 때문에 내신 성적만으로 합격 가능 여부를 예측할 수 없습니다.

전형유형	전형명	2021학년도 최종등록자 기준			2022학년도 최종등록자 기준		
		경쟁률	평균	80% CUT	경쟁률	평균	80% CUT
학생부교과	학생부교과(일반학생전형)	4.82:1	3.7	4.0	4.37:1	3.8	4.2
학생부종합	학생부종합(일반학생전형)	7.16:1	4.6	5.2	6.41:1	4.7	5.2
	학생부종합(기회균형선발전형)	5.00:1	4.4	4.8	4.33:1	5.1	5.4

※ 최종등록자 기준이란 합격자 중 등록된 재충원합격자 포함을 의미합니다.

※ 성적 산출 방법(기본점수 및 실질 반영점수)은 학생부 1,000점 = 기본점수 700점 + 실질 반영점수 300점입니다.

2023학년도 학생부종합전형 모집인원 및 전형방법

- 평가는 학생부(교과 및 비교과)를 중심으로 인성, 적성, 잠재력 등을 종합적으로 평가합니다(22page 참조).

전형명	모집인원(명)	전형방법	수능최저학력 기준
학생부종합(일반학생전형)	32	서류 100%	없음
학생부종합(고른기회대상자전형)	1		
학생부종합(기회균형선발전형)	3		

2023학년도 학생부종합전형 지원자격 및 제출서류

- 학생부종합(고른기회대상자전형) 중 국가보훈대상자와 학생부종합(기회균형선발전형)으로 원서접수 할 경우 전형료는 면제됩니다(11page 참조).

전형명	지원자격	제출서류						
학생부종합 (일반학생전형)	<ul style="list-style-type: none"> • 고등학교 졸업(예정)자 또는 이와 동등 이상의 학력이 있다고 인정된 자 	<ul style="list-style-type: none"> • 학생부 • 지원자격 확인 서류: 학생부종합(고른기회대상자전형), 학생부종합(기회균형선발전형)에만 해당 (전형별 지원자격 확인에 필요한 서류는 전주대학교 입학처 홈페이지 "2023학년도 수시 모집 요강" 참조) 						
학생부종합 (고른기회대상자전형)	<ul style="list-style-type: none"> • 고등학교 졸업(예정)자 또는 이와 동등 이상의 학력이 있다고 인정된 자 중 아래의 자격요건 중 하나에 해당하는 자 <table border="1" style="width: 100%; text-align: center;"> <thead> <tr> <th colspan="2">자격요건</th> </tr> </thead> <tbody> <tr> <td>1. 국가보훈대상자</td> <td>국가보훈기본법 제3조제2호의 국가보훈 대상자로서 국가보훈관계 법령에 따른 교육지원 대상자</td> </tr> <tr> <td>2. 만학도</td> <td>2022. 1. 1. 기준 만 25세 이상인 자(1997. 1. 1. 이전 출생자)</td> </tr> </tbody> </table>		자격요건		1. 국가보훈대상자	국가보훈기본법 제3조제2호의 국가보훈 대상자로서 국가보훈관계 법령에 따른 교육지원 대상자	2. 만학도	2022. 1. 1. 기준 만 25세 이상인 자(1997. 1. 1. 이전 출생자)
자격요건								
1. 국가보훈대상자	국가보훈기본법 제3조제2호의 국가보훈 대상자로서 국가보훈관계 법령에 따른 교육지원 대상자							
2. 만학도	2022. 1. 1. 기준 만 25세 이상인 자(1997. 1. 1. 이전 출생자)							
학생부종합 (기회균형선발전형)	<ul style="list-style-type: none"> • 고등학교 졸업(예정)자 또는 이와 동등 이상의 학력이 있다고 인정된 자 중 "국민기초 생활보장법" 제2조제1호(수급권자), 제2호(수급자), 제10호(차상위계층)에 의한 대상자, "한부모가족지원법" 제5조 또는 제5조의2에 따른 지원대상자 							

※ 2013학년도 졸업생(2014년 2월 졸업)~2021학년도 졸업생(2022년 2월 졸업) 중 학교생활기록부 내 수상경력을 제출하고자 할 경우 '나이스 대국민서비스(neis.go.kr)'의 홈페이지 민원서비스에서 '대입전형용 고등학교 수상경력 확인서(pdf)'를 발급받아 제출

※ '대입전형용 고등학교 수상경력 확인서'는 2022. 8. 17.부터 발급이 가능하며, 졸업생 본인의 공동인증서(구 공인인증서) 필요함

NOTICE

- 학생부종합전형 지원자 중 "검정고시 출신자" 또는 "외국 고등학교 출신자"에 한하여 학생부를 대신하는 활동증빙서류(학교생활기록부 대체 서식)를 제출할 수 있습니다(26page 참조).
- ※ 활동증빙서류는 전주대학교 입학홈페이지(iphak.jj.ac.kr) "자료실"에서 다운 받을 수 있습니다.

Dept. of Police Science

학과 인재상	올바른 공직관을 갖춘 치안수요에 부합하는 인재	설립연도	1999년	수여학위	경찰학사 (Bachelor of Police Science)
전공 능력	<ul style="list-style-type: none"> 행정관리 의사소통 상황분석 위해보호 	홈페이지	www.jj.ac.kr/police	재학생 비율	남: 45.6% / 여: 54.4% (2022년 1학년 재학생 기준)
		전화번호	063-220-2424		

우리 학과만의 강점

- 경찰공무원 임용시험 등에 특화된 교과과정과 고시반 등 효율적 학습지원 시스템 운영을 통해 매년 우수한 합격률을 기록하고 있습니다.
- 캠퍼스 폴리스 등 다양하고 흥미로운 학과 동아리 활동이 있습니다.
- 과학수사 등 흥미로운 실습교육과 다수의 다양한 견학프로그램을 운영하고 있습니다.

학과와 어울리는 적성

- 사회현상에 관심을 가지며, 비판적으로 사고할 수 있는 능력
- 다른 사람의 말과 행동에 관심을 기울이며, 공감할 수 있는 능력
- 정의감을 가지고, 불의에 타협하지 않으며 남을 위해 헌신·희생할 수 있는 성격

고등학교에서 배우는 과목 중 대학에서 배우는 과목을 이수하는 데 도움이 되는 과목

- 국어교과: 화법과 작문, 독서, 언어와 매체
- 수학교과: 확률과 통계, 실용수학
- 영어교과: 영어독해와 작문, 실용영어
- 과학교과: 물리학, 화학, 생명과학, 과학사
- 사회교과: 정치와 법, 사회·문화, 윤리와 사상, 경제

대학에서 배우는 이수 교육 과정

▶ 교육 과정 이수 기준(2022학년도 교육과정 편람 기준)

구분	채플	교양필수	전공					졸업학점
			기초	전필	전선	심화	계	
이수 기준	2	29	6	6	36	30	78	130

▶ 개설강좌

학년	전공 과목
1학년	[기초] 사회의이해, 형사사법제도의이해 [필수] 경찰학기초, 법학개론 [선택] 무도(1), 경찰수사론
2학년	[선택] 경찰조직관리론, 경찰학총론, 범죄학, 헌법, 형법(1), 형법(2), 경찰학각론, 무도(2), 범죄심리학, 행정법
3학년	[선택] 경찰법, 경찰인사관리론, 범죄예방론, 소년범죄론, 형사소송법, 경찰학연구방법론, 과학수사론, 피해자학, 한국경찰사
4학년	[선택] 경찰보안론, 경찰학세미나, 민간경비론, 경찰교육훈련, 경찰법세미나, 경찰윤리, 범죄유형론

진로방향(취업)

진출 분야	직무	전공 관련 주요 자격증 및 시험	졸업생 취업처
경찰·해양경찰	공공의 안녕과 질서 유지 등	무도, 운전면허(1종 대형), 인명구조	경찰청, 해양경찰청
검찰 및 법원	범죄수사에 관한 업무 수행 등	무도, 운전면허(1종 대형)	법무부, 검찰청
교정 등	수형자교육, 교화활동 등	무도, 운전면허(1종 대형), 인명구조	법무부
국가정보원	국가안보 관련 정보·보안 사무 등	무도, 운전면허(1종 대형), 인명구조	국가정보원
군사경찰 등	군사경찰, 군사정보 보호 등	무도, 운전면허(1종 대형), 인명구조	각 군 군사경찰 등

학과 내 운영 특별 프로그램

프로그램명	내용	대상 학년
월비스 동영상강의 지원 프로그램	월비스 경찰학원과의 업무협약을 통해 경찰공무원 채용 시험 응시를 위한 동영상 강의 지원 프로그램이 있습니다.	전체학년
경찰공무원 면접특강 및 모의면접	매 학기마다 경찰공무원 면접시험 대비 면접 노하우 특강과 모의면접을 실시합니다.	전체학년
고시반 운영 및 기숙장학 프로그램	건물 내 고시반 운영 및 방학 중 기숙식 집중교육 프로그램을 운영합니다.	전체학년

문헌정보학과

💡 2021학년도~2022학년도 입시결과

- 본 자료로는 합격 여부를 판단할 수 없으며, 참고자료로만 활용하시기 바랍니다.
- 학생부종합전형은 서류(학생부)의 모든 내용을 종합적으로 판단하여 평가하기 때문에 내신 성적만으로 합격 가능 여부를 예측할 수 없습니다.

전형유형	전형명	2021학년도 최종등록자 기준			2022학년도 최종등록자 기준		
		경쟁률	평균	80% CUT	경쟁률	평균	80% CUT
학생부교과	학생부교과(일반학생전형)	4.09:1	4.3	4.7	5.68:1	4.3	4.7
학생부종합	학생부종합(일반학생전형)	6.79:1	4.5	5.0	4.44:1	4.8	5.4
	학생부종합(기회균형선발전형)	1.00:1	6.3	7.1	4.00:1	4.3	4.3

※ 최종등록자 기준이란 합격자 중 등록된 자(충원합격자 포함)를 의미합니다.

※ 성적 산출 방법(기본점수 및 실질 반영점수)은 학생부 1,000점 = 기본점수 700점 + 실질 반영점수 300점입니다.

💡 2023학년도 학생부종합전형 모집인원 및 전형방법

- 평가는 학생부(교과 및 비교과)를 중심으로 인성, 적성, 잠재력 등을 종합적으로 평가합니다(22page 참조).

전형명	모집인원(명)	전형방법	수능최저학력 기준
학생부종합(일반학생전형)	18	서류 100%	없음
학생부종합(고른기회대상자전형)	1		
학생부종합(기회균형선발전형)	1		

💡 2023학년도 학생부종합전형 지원자격 및 제출서류

- 학생부종합(고른기회대상자전형) 중 국가보훈대상자와 학생부종합(기회균형선발전형)으로 원서접수 할 경우 전형료는 면제됩니다(11page 참조).

전형명	지원자격	제출서류						
학생부종합 (일반학생전형)	<ul style="list-style-type: none"> • 고등학교 졸업(예정)자 또는 이와 동등 이상의 학력이 있다고 인정된 자 	<ul style="list-style-type: none"> • 학생부 • 지원자격 확인 서류: 학생부종합(고른기회대상자전형), 학생부종합(기회균형선발전형)에만 해당 (전형별 지원자격 확인에 필요한 서류는 전주대학교 입학처 홈페이지 "2023학년도 수시 모집 요강" 참조) 						
학생부종합 (고른기회대상자전형)	<ul style="list-style-type: none"> • 고등학교 졸업(예정)자 또는 이와 동등 이상의 학력이 있다고 인정된 자 중 아래의 자격요건 중 하나에 해당하는 자 <table border="1" style="width: 100%; text-align: center;"> <thead> <tr> <th colspan="2">자격요건</th> </tr> </thead> <tbody> <tr> <td>1. 국가보훈대상자</td> <td>국가보훈기본법 제3조제2호의 국가보훈 대상자로서 국가보훈관계 법령에 따른 교육지원 대상자</td> </tr> <tr> <td>2. 만학도</td> <td>2022. 1. 1. 기준 만 25세 이상인 자(1997. 1. 1. 이전 출생자)</td> </tr> </tbody> </table>		자격요건		1. 국가보훈대상자	국가보훈기본법 제3조제2호의 국가보훈 대상자로서 국가보훈관계 법령에 따른 교육지원 대상자	2. 만학도	2022. 1. 1. 기준 만 25세 이상인 자(1997. 1. 1. 이전 출생자)
자격요건								
1. 국가보훈대상자	국가보훈기본법 제3조제2호의 국가보훈 대상자로서 국가보훈관계 법령에 따른 교육지원 대상자							
2. 만학도	2022. 1. 1. 기준 만 25세 이상인 자(1997. 1. 1. 이전 출생자)							
학생부종합 (기회균형선발전형)	<ul style="list-style-type: none"> • 고등학교 졸업(예정)자 또는 이와 동등 이상의 학력이 있다고 인정된 자 중 "국민기초 생활보장법" 제2조제1호(수급권자), 제2호(수급자), 제10호(차상위계층)에 의한 대상자, "한부모가족지원법" 제5조 또는 제5조의2에 따른 지원대상자 							

※ 2013학년도 졸업생(2014년 2월 졸업)~2021학년도 졸업생(2022년 2월 졸업) 중 학교생활기록부 내 수상경력을 제출하고자 할 경우 '나이스 대국민서비스(neis.go.kr)'의 홈에듀 민원서비스에서 '대입전형용 고등학교 수상경력 확인서(pdf)'를 발급받아 제출

※ '대입전형용 고등학교 수상경력 확인서'는 2022. 8. 17.부터 발급이 가능하며, 졸업생 본인의 공동인증서(구 공인인증서) 필요함

📢 NOTICE

- 학생부종합전형 지원자 중 "검정고시 출신자" 또는 "외국 고등학교 출신자"에 한하여 학생부를 대신하는 활동증빙서류(학교생활기록부 대체 서식)를 제출할 수 있습니다(26page 참조).
- ※ 활동증빙서류는 전주대학교 입학홈페이지(iphak.jj.ac.kr) "자료실"에서 다운 받을 수 있습니다.

Dept. of Library and Information Science

★ 비사범계열에 교직과정이 개설되어 있어 교직이수가 가능함
(교육부 승인사항이 변경될 경우 조정될 수 있음)

학과 인재상	지식정보와 데이터 간의 고부가 가치를 창출하는 창의형 전문 인재	설립연도	1983년	수여학위	문헌정보학사(Bachelor of Library and Information Science)
	전공 능력	· 지식정보 및 데이터 관리 능력 · 이용자와의 소통 및 서비스 능력 · 문화프로그램 기획 능력	홈페이지		
			전화번호	063-220-2235	재학생 비율

🔦 우리 학과만의 강점

- 졸업과 동시에 2급 정사서 자격증을 취득할 수 있으며, 교직 이수 시 사서교사 2급 자격증도 추가 취득이 가능합니다.
- 학과 내에는 멀티미디어 컴퓨터가 구비된 전공실습실이 있고, 산업체 현장실습과 인턴프로그램 운영으로 학과생들의 현장실무에 대한 이해도를 높이고 있습니다.
- 팀 프로젝트/자체 학습모임/국·내외 첨단정보기관연수 등 다양한 활동을 행·재정적으로 지원하고 있습니다.

🔦 학과와 어울리는 적성

- 다양한 지식정보를 체계적으로 수집, 분류, 관리, 활용하는 데 관심이 많은 학생
- 책을 좋아하며, 책 읽기를 즐겨하는 학생
- 사서직 공무원, 사서교사 등 도서관 사서직에 관심이 많은 학생
- 출판 문화 및 유통을 이해하고 북 큐레이터에 관심이 많은 학생
- 4차 산업혁명 시대에 관심이 집중되고 있는 빅 데이터의 수집, 처리, 분석에 관심이 많은 학생

🔦 고등학교에서 배우는 과목 중 대학에서 배우는 과목을 이수하는 데 도움이 되는 과목

- 국어 / 독서 / 문학
- 정보 / 지식재산 일반
- 외국어

🔦 대학에서 배우는 이수 교육 과정

▶ 교육 과정 이수 기준(2022학년도 교육과정 편람 기준)

구분	채플	교양필수	전공					졸업학점
			기초	전필	전선	심화	계	
이수 기준	2	29	6	30	12	24	72	130

▶ 개설강좌

학년	전공필수 과목	전공선택 과목
1학년	(기초) 정보커뮤니케이션론, 4차산업혁명과도서관 (필수) 문헌정보학개론, 영어자료읽기	-
2학년	도서관경영론, 분류학, 빅데이터와도서관, 정보봉사론, 목록학, 정보자원의탐색과이해	정보와지식재산, 학교도서관운영
3학년	디지털도서관, 정보검색	MARC와RDA, 공공도서관운영론, 데이터베이스구축실습, 장서관리론
4학년	-	독서교육, 메타데이터구축실습, 자연과학서지, 정보이용자론, 현장실무실습, 기록관리론, 도서관기획론, 자료조직론

🔦 진로방향(취업)

진출 분야	직무	전공 관련 주요 자격증 및 시험	졸업생 취업처
초·중·고등학교 도서관 사서교사	학교도서관 경영 계획 수립 및 운영, 독서교육 및 정보활용교육	사서교사 2급, 2급 정사서 자격증, 정보처리기사	초·중·고 학교도서관
대학도서관 사서	대학도서관 경영 계획 수립 및 장서관리, 이용자교육	2급 정사서 자격증, 정보처리기사, 컴퓨터활용능력 1급, 사무자동화 산업기사	4년제, 2~3년제 대학, 각종 대학 도서관
사서직 공무원	공공도서관 경영 계획 수립	2급 정사서 자격증, 컴퓨터활용능력 1급	국가도서관, 법원도서관, 국회도서관, 공공도서관
연구원 및 기업체 정보자료실 사서	전문분야 학술·연구활동에 필요한 정보자료의 수집·정리·보존	2급 정사서 자격증, 정보처리기사, 컴퓨터활용능력 1급	전문도서관, 특수도서관 등
웹콘텐츠 기획자, 정보컨설턴트	웹콘텐츠의 수집 및 분석	2급 정사서 자격증, 사회조사분석사	IT기업체, 출판업

🔦 학과 내 운영 특별 프로그램

프로그램명	내용	대상 학년
Hands On Steps	현장기관의 분위기를 익히고, 체험하는 학생 중심 프로그램	1~2학년
재학생 직무능력 향상 특강	취업동기 부여 증진 특강 프로그램	전체학년
전공분야 취업지원 프로그램	학과 맞춤형 장기 특강 프로그램	전체학년
선후배간 정규교과 학습모임	학업우수선배와 튜터-튜터 학습모임	전체학년
수업 외 전공심화 학습모임	수업 외 동료간 전공심화 학습모임	전체학년

법학과

2021학년도~2022학년도 입시결과

- 본 자료로는 합격 여부를 판단할 수 없으며, 참고자료로만 활용하시기 바랍니다.
- 학생부종합전형은 서류(학생부)의 모든 내용을 종합적으로 판단하여 평가하기 때문에 내신 성적만으로 합격 가능 여부를 예측할 수 없습니다.

전형유형	전형명	2021학년도 최종등록자 기준			2022학년도 최종등록자 기준		
		경쟁률	평균	80% CUT	경쟁률	평균	80% CUT
학생부교과	학생부교과(일반학생전형)	5.12:1	6.2	7.3	4.38:1	5.7	6.6
학생부종합	학생부종합(일반학생전형)	2.21:1	5.6	6.3	1.73:1	6.1	6.9

- * 최종등록자 기준이란 합격자 중 등록된 자(중원합격자 포함)를 의미합니다.
- * 성적 산출 방법(기본점수 및 실질 반영점수)은 학생부 1,000점 = 기본점수 700점 + 실질 반영점수 300점입니다.

2023학년도 학생부종합전형 모집인원 및 전형방법

- 평가는 학생부(교과 및 비교과)를 중심으로 인성, 적성, 잠재력 등을 종합적으로 평가합니다(22page 참조).

전형명	모집인원(명)	전형방법	수능최저학력 기준
학생부종합(일반학생전형)	15	서류 100%	없음
학생부종합(고른기회대상자전형)	1		
학생부종합(기회균형선발전형)	1		

2023학년도 학생부종합전형 지원자격 및 제출서류

- 학생부종합(고른기회대상자전형) 중 국가보훈대상자와 학생부종합(기회균형선발전형)으로 원서접수 할 경우 전형료는 면제됩니다(11page 참조).

전형명	지원자격	제출서류						
학생부종합 (일반학생전형)	<ul style="list-style-type: none"> • 고등학교 졸업(예정)자 또는 이와 동등 이상의 학력이 있다고 인정된 자 	<ul style="list-style-type: none"> • 학생부 • 지원자격 확인 서류: 학생부종합(고른기회대상자전형), 학생부종합(기회균형선발전형)에만 해당 (전형별 지원자격 확인에 필요한 서류는 전주대학교 입학처 홈페이지 "2023학년도 수시 모집 요강" 참조) 						
학생부종합 (고른기회대상자전형)	<ul style="list-style-type: none"> • 고등학교 졸업(예정)자 또는 이와 동등 이상의 학력이 있다고 인정된 자 중 아래의 자격요건 중 하나에 해당하는 자 <table border="1" style="width: 100%; text-align: center;"> <thead> <tr> <th colspan="2">자격요건</th> </tr> </thead> <tbody> <tr> <td>1. 국가보훈대상자</td> <td>국가보훈기본법 제3조제2호의 국가보훈 대상자로서 국가보훈관계 법령에 따른 교육지원 대상자</td> </tr> <tr> <td>2. 만학도</td> <td>2022. 1. 1. 기준 만 25세 이상인 자(1997. 1. 1. 이전 출생자)</td> </tr> </tbody> </table>		자격요건		1. 국가보훈대상자	국가보훈기본법 제3조제2호의 국가보훈 대상자로서 국가보훈관계 법령에 따른 교육지원 대상자	2. 만학도	2022. 1. 1. 기준 만 25세 이상인 자(1997. 1. 1. 이전 출생자)
자격요건								
1. 국가보훈대상자	국가보훈기본법 제3조제2호의 국가보훈 대상자로서 국가보훈관계 법령에 따른 교육지원 대상자							
2. 만학도	2022. 1. 1. 기준 만 25세 이상인 자(1997. 1. 1. 이전 출생자)							
학생부종합 (기회균형선발전형)	<ul style="list-style-type: none"> • 고등학교 졸업(예정)자 또는 이와 동등 이상의 학력이 있다고 인정된 자 중 "국민기초생활보장법" 제2조제1호(수급권자), 제2호(수급자), 제10호(차상위계층)에 의한 대상자, "한부모 가족지원법" 제5조 또는 제5조의2에 따른 지원대상자 							

* 2013학년도 졸업생(2014년 2월 졸업)~2021학년도 졸업생(2022년 2월 졸업) 중 학교생활기록부 내 수상경력을 제출하고자 할 경우 '나이스 대국민서비스(neis.go.kr)'의 홈에듀 민원서비스에서 '대입전형용 고등학교 수상경력 확인서(pdf)'를 발급받아 제출

* '대입전형용 고등학교 수상경력 확인서'는 2022. 8. 17.부터 발급이 가능하며, 졸업생 본인의 공동인증서(구 공인인증서) 필요함

NOTICE

- 학생부종합전형 지원자 중 "검정고시 출신자" 또는 "외국 고등학교 출신자"에 한하여 학생부를 대신하는 활동증빙서류(학교생활기록부 대체 서식)를 제출할 수 있습니다(26page 참조).
- * 활동증빙서류는 전주대학교 입학홈페이지(iphak.jj.ac.kr) "자료실"에서 다운 받을 수 있습니다.

Dept. of Law

★ 비사범계열에 교직과정이 개설되어 있어 교직이수가 가능함
(교육부 승인사항이 변경될 경우 조정될 수 있음)

학과 인재상	자유민주적 기본질서를 수호하고 법치주의에 기여하는 정의롭고 공정한 인재	설립연도	1964년	수여학위	법학사 (Bachelor of Law)
전공 능력	<ul style="list-style-type: none"> 합리적 가치판단 능력 법적 사고능력 법 실무 대처능력 	홈페이지	www.jj.ac.kr/law	재학생 비율	남: 47.8% / 여: 52.2% (2022년 1학년 재학생 기준)
		전화번호	063-220-2250		

우리 학과만의 강점

• 법학과는 현직 변호사, 각종 국가고시 출제위원 등으로 활약하고 있는 우수한 교수진을 확보하여 50여 법률 강좌를 체계적이고 심도 있게 교육함으로써 '국내 및 미국 Law school 진학', 각종 공무원 임용고시 합격, 기업체 입사, 공단 및 공기기업 입사, 법률사무장, 중등교사를 양성하고 있습니다.

학과와 어울리는 적성

- 적극적으로 사회문제에 관심이 있는 성격
- 매사에 "왜?"라는 질문을 던져볼 수 있는 성격
- 남다른 정의감을 가지고 있는 사람
- 분석적이고 논리적인 성격

고등학교에서 배우는 과목 중 대학에서 배우는 과목을 이수하는 데 도움이 되는 과목

• 정치와 법 • 사회문제 탐구 • 사회·문화 • 화법과 작문 • 생활과 윤리 • 윤리와 사상 • 고전과 윤리 • 논술

대학에서 배우는 이수 교육 과정

▶ 교육 과정 이수 기준(2022학년도 교육과정 편람 기준)

구분	채플	교양필수	전공					졸업학점
			기초	전필	전선	심화	계	
이수 기준	2	29	6	15	27	39	87	130

▶ 개설강좌

학년	전공필수 과목	전공선택 과목
1학년	(기초) 법학, 민법 (필수) 헌법(1)	인간과사회
2학년	물권법, 회사법, 형법총론	경제와사회, 헌법(2), 시민교육과사회윤리, 채권총론, 행정법총론, 형법각론
3학년	-	국제법(1), 어음수표법, 상법총칙, 상행위법, 채권각론, 행정법각론, 형사소송법(1), 보험해상법, 인간과행정, 중재법, 친족상속법, 형사소송법(2)
4학년	민사소송법	경제법, 정치와사회, 형사정책, 문화와사회, 민사집행법, 소비자법, 행정법

진로방향(취업)

진출 분야	직무	전공 관련 주요 자격증 및 시험	졸업생 취업처
공무원	경찰, 검찰, 법원, 행정, 소방 등	공인노무사, 법무사, 컴퓨터활용능력	각종 행정기관
법률사무장	법률 서류작성 및 보조 업무	법무사, 컴퓨터활용능력	변호사, 법무사사무소 등
기업체	기업의 인사, 총무, 기획, 법무 관련 업무	변호사, 변리사, 세무사, 공인노무사, 컴퓨터활용능력	기업, 언론사, 출판사
공기업 및 공단	법률구조, 보호관찰, 고용, 연금, 복지, 개발 등의 업무	정보처리기사, 감정평가사, 도로교통사고감정사, 컴퓨터활용능력	국민연금공단, 도로교통공단, 근로복지공단
법학전문대학원 진학	전문법조인이 되기 위한 과정	정보처리기사, 도로교통사고감정사	법학전문대학원 진학
중등교사 및 교육공무원	사회과학의 개념과 원리, 사회문제에 대한 교육 업무	변호사 자격증	중·고등학교

학과 내 운영 특별 프로그램

프로그램명	내용	대상 학년
법학전문대학원 준비반	법학전문대학원 입시준비	전체학년
고시반	각종 공무원 및 공기업 준비반	전체학년
공공기관 현장견학	실무 현장 체험 프로그램	전체학년(1~2학년 위주)
재학생 직무능력 향상 특강	학과에서 진출하는 직무 분야에서의 명사, 취업에 성공한 선배 초청 특강	전체학년

사회복지학과

💡 2021학년도~2022학년도 입시결과

- 본 자료로는 합격 여부를 판단할 수 없으며, 참고자료로만 활용하시기 바랍니다.
 - 학생부종합전형은 서류(학생부)의 모든 내용을 종합적으로 판단하여 평가하기 때문에 내신 성적만으로 합격 가능 여부를 예측할 수 없습니다.

전형유형	전형명	2021학년도 최종등록자 기준			2022학년도 최종등록자 기준		
		경쟁률	평균	80% CUT	경쟁률	평균	80% CUT
학생부교과	학생부교과(일반학생전형)	6,36:1	4.9	5.8	9,84:1	4.6	5.0
학생부종합	학생부종합(일반학생전형)	6,92:1	5.1	5.7	5,17:1	5.3	6.0
	학생부종합(기회균형선발전형)	12,00:1	5.1	5.3	6,33:1	5.6	6.5

※ 최종등록자 기준이란 합격자 중 등록된 자(충원합격자 포함)를 의미합니다.
 ※ 성적 산출 방법(기본점수 및 실질 반영점수)은 학생부 1,000점 = 기본점수 700점 + 실질 반영점수 300점입니다.

💡 2023학년도 학생부종합전형 모집인원 및 전형방법

- 평가는 학생부(교과 및 비교과)를 중심으로 인성, 적성, 잠재력 등을 종합적으로 평가합니다(22page 참조).

전형명	모집인원(명)	전형방법	수능최저학력 기준
학생부종합(일반학생전형)	33	서류 100%	없음
학생부종합(고른기회대상자전형)	1		
학생부종합(기회균형선발전형)	3		

💡 2023학년도 학생부종합전형 지원자격 및 제출서류

- 학생부종합(고른기회대상자전형) 중 국가보훈대상자와 학생부종합(기회균형선발전형)으로 원서접수 할 경우 전형료는 면제됩니다(11page 참조).

전형명	지원자격	제출서류						
학생부종합 (일반학생전형)	<ul style="list-style-type: none"> • 고등학교 졸업(예정)자 또는 이와 동등 이상의 학력이 있다고 인정된 자 	<ul style="list-style-type: none"> • 학생부 • 지원자격 확인 서류: 학생부종합(고른기회대상자전형), 학생부종합(기회균형선발전형)에만 해당 (전형별 지원자격 확인에 필요한 서류는 전주대학교 입학처 홈페이지 "2023학년도 수시 모집 요강" 참조) 						
학생부종합 (고른기회대상자전형)	<ul style="list-style-type: none"> • 고등학교 졸업(예정)자 또는 이와 동등 이상의 학력이 있다고 인정된 자 중 아래의 자격요건 중 하나에 해당하는 자 <table border="1" style="width: 100%; text-align: center;"> <thead> <tr> <th colspan="2">자격요건</th> </tr> </thead> <tbody> <tr> <td>1. 국가보훈대상자</td> <td>국가보훈기본법 제3조제2호의 국가보훈 대상자로서 국가보훈관계 법령에 따른 교육지원 대상자</td> </tr> <tr> <td>2. 만학도</td> <td>2022. 1. 1.기준 만 25세 이상인 자(1997. 1. 1. 이전 출생자)</td> </tr> </tbody> </table>		자격요건		1. 국가보훈대상자	국가보훈기본법 제3조제2호의 국가보훈 대상자로서 국가보훈관계 법령에 따른 교육지원 대상자	2. 만학도	2022. 1. 1.기준 만 25세 이상인 자(1997. 1. 1. 이전 출생자)
자격요건								
1. 국가보훈대상자	국가보훈기본법 제3조제2호의 국가보훈 대상자로서 국가보훈관계 법령에 따른 교육지원 대상자							
2. 만학도	2022. 1. 1.기준 만 25세 이상인 자(1997. 1. 1. 이전 출생자)							
학생부종합 (기회균형선발전형)	<ul style="list-style-type: none"> • 고등학교 졸업(예정)자 또는 이와 동등 이상의 학력이 있다고 인정된 자 중 "국민기초생활보장법" 제2조제1호(수급권자), 제2호(수급자), 제10호(차상위계층)에 의한 대상자, "한부모가족지원법" 제5조 또는 제5조의2에 따른 지원대상자 							

※ 2013학년도 졸업생(2014년 2월 졸업)~2021학년도 졸업생(2022년 2월 졸업) 중 학교생활기록부 내 수상경력을 제출하고자 할 경우 '나이스 대국민서비스(neis.go.kr)'의 홈에듀 민원서비스에서 '대입전형용 고등학교 수상경력 확인서(pdf)'를 발급받아 제출

※ '대입전형용 고등학교 수상경력 확인서'는 2022. 8. 17.부터 발급이 가능하며, 졸업생 본인의 공동인증서(구 공인인증서) 필요함

📢 NOTICE

- 학생부종합전형 지원자 중 "검정고시 출신자" 또는 "외국 고등학교 출신자"에 한하여 학생부를 대신하는 활동증빙서류(학교생활기록부 대체 서식)를 제출할 수 있습니다(26page 참조).
 ※ 활동증빙서류는 전주대학교 입학홈페이지(iphak.jj.ac.kr) "자료실"에서 다운 받을 수 있습니다.

Dept. of Social Welfare

학과 인재상	인간에 대한 분배·인정 가치 구현의 인재	설립연도	1988년	수여학위	사회복지학사 (Bachelor of Social Welfare)
전공 능력	· 자원 연계 능력 · 현장 실무 능력 · 정책 활용 능력	홈페이지	www.jj.ac.kr/welfare	재학생 비율	남: 33.8% / 여: 66.2% (2022년 1학년 재학생 기준)
		전화번호	063-220-2426		

🔔 우리 학과만의 강점

- 사회복지학과는 각 분야별 사회복지학회 및 국가고시 출제위원 등으로 활약하고 계시는 저명한 교수님들의 철저한 학습관리로 사회복지 자격취득 및 실천 현장 역량 강화를 위한 강좌를 체계적으로 교육하고 있습니다.
- 가상복지관인 'e-복지관'을 통해 지역사회와 연계하여 사회복지사의 실천역량 강화 및 사회복지사 실무경험의 습득 기회를 제공하고 있어 취업능력을 강화하는 데 주력하고 있습니다.

🔔 학과와 어울리는 적성

- 다양한 사회문제에 관심 있고 사람에 대한 따뜻한 관심과 애정을 갖고 있는 사람
- 타인을 포용하고 긍정적으로 받아들일 수 있고 협동적인 사람
- 정서적으로 안정적이며 다양한 일을 긍정적으로 해결할 수 있는 성격

🔔 고등학교에서 배우는 과목 중 대학에서 배우는 과목을 이수하는 데 도움이 되는 과목

- 사회·문화
- 생활과 윤리
- 윤리와 사상
- 정치와 법
- 논술

🔔 대학에서 배우는 이수 교육 과정

▶ 교육 과정 이수 기준(2022학년도 교육과정 편람 기준)

구분	채플	교양필수	전공					졸업학점
			기초	전필	전선	심화	계	
이수 기준	2	29	6	39	12	18	75	130

▶ 개설강좌

학년	전공필수 과목	전공선택 과목
1학년	(기초) 인간의이해, 사회문제론(1) (필수) 사회복지개론, 인간행동과사회환경	-
2학년	사회복지실천론, 지역사회복지론, 사회복지실천기술론, 사회복지조사론, 사회복지행정론	노인복지론, 아동복지론, 사회복지와인권, 사회복지역사, 장애인복지론
3학년	사회복지정책론, 프로그램개발과평가, 사례관리론, 사회복지현장실습(1)	사회복지자료분석론, 사회복지전달체계론, 사회보장론, 의료사회복지론, 산업복지론, 정신건강사회복지론, 학교사회복지론, 여성복지론
4학년	사회복지법제론, 사회복지윤리와철학	사회복지현장실습(2), 복지국가론, 사회적경제론, 가족복지론

🔔 진로방향(취업)

진출 분야	직무	전공 관련 주요 자격증 및 시험	졸업생 취업처
사회복지(1차 현장)	사례관리, 지역조직화, 자원개발, 자원 봉사관리, 복지사각지대 발굴 등 수행	사회복지사자격증(1, 2급), 사회조사분석사, 컴퓨터활용능력	각종 사회복지기관
사회복지(2차 현장)	학교, 병원, 군부대 등 사회복지를 부분적으로 수행	사회복지사자격증(1, 2급), 사회조사분석사, 컴퓨터활용능력, 보육교사	병원 및 학교, 군부대 등
비영리조직(NGO)	사회 전체의 이익을 목적으로 인도주의적 기능 수행	사회복지사자격증(1, 2급), 사회조사분석사, 보육교사, 컴퓨터활용능력 등	굿네이버스, 세이브더칠드런 등 NGO
공단/공기업	사회복지관련 공단/공기업에서 국민 지원의 업무	사회복지사자격증(1, 2급), 사회조사분석사, 정보처리 기사, 한국사능력검정시험, 컴퓨터활용능력 등	국민연금공단, 건강보험공단 등
사회복지 정부기관(공무원)	시·군·구/읍·면·동 행정기관의 사회복지서비스 활동	사회복지사 자격증(1, 2급), 의료사회복지사, 학교사회복지사 등	읍면동 주민센터 등 각종 행정기관

🔔 학과 내 운영 특별 프로그램

프로그램명	내용	대상 학년
e-복지관	교내 가상복지관인 e-복지관의 워크팀으로 활동하며 사회복지 직무체험	1학년
학술제	사회문제 및 사회복지학 등에 대해 이야기 나누며 배움을 공유하는 학과 행사	전체학년
고시반	공단/공무원 등 준비를 위한 고시반 운영	3~4학년
재학생 직무능력 향상 특강	학과에서 진출한 직무 분야 선배 초청 특강	전체학년

상담심리학과

💡 2021학년도~2022학년도 입시결과

- 본 자료로는 합격 여부를 판단할 수 없으며, 참고자료로만 활용하시기 바랍니다.
- 학생부종합전형은 서류(학생부)의 모든 내용을 종합적으로 판단하여 평가하기 때문에 내신 성적만으로 합격 가능 여부를 예측할 수 없습니다.

전형유형	전형명	2021학년도 최종등록자 기준			2022학년도 최종등록자 기준		
		경쟁률	평균	80% CUT	경쟁률	평균	80% CUT
학생부교과	학생부교과(일반학생전형)	5.50:1	3.8	4.4	5.88:1	3.9	4.5
학생부종합	학생부종합(일반학생전형)	6.57:1	4.6	5.3	4.96:1	4.9	5.4
	학생부종합(기회균형선발전형)	5.33:1	5.2	5.5	4.00:1	5.3	5.7

※ 최종등록자 기준이란 합격자 중 등록된 자(충원합격자 포함)를 의미합니다.

※ 성적 산출 방법(기본점수 및 실질 반영점수)은 학생부 1,000점 = 기본점수 700점 + 실질 반영점수 300점입니다.

💡 2023학년도 학생부종합전형 모집인원 및 전형방법

- 평가는 학생부(교과 및 비교과)를 중심으로 인성, 적성, 잠재력 등을 종합적으로 평가합니다(22page 참조).

전형명	모집인원(명)	전형방법	수능최저학력 기준
학생부종합(일반학생전형)	26	서류 100%	없음
학생부종합(고른기회대상자전형)	1		
학생부종합(기회균형선발전형)	3		

💡 2023학년도 학생부종합전형 지원자격 및 제출서류

- 학생부종합(고른기회대상자전형) 중 국가보훈대상자와 학생부종합(기회균형선발전형)으로 원서접수 할 경우 전형료는 면제됩니다(11page 참조).

전형명	지원자격	제출서류						
학생부종합 (일반학생전형)	<ul style="list-style-type: none"> • 고등학교 졸업(예정)자 또는 이와 동등 이상의 학력이 있다고 인정된 자 	<ul style="list-style-type: none"> • 학생부 • 지원자격 확인 서류: 학생부종합(고른기회대상자전형), 학생부종합(기회균형선발전형)에만 해당 (전형별 지원자격 확인에 필요한 서류는 전주대학교 입학처 홈페이지 "2023학년도 수시 모집 요강" 참조) 						
학생부종합 (고른기회대상자전형)	<ul style="list-style-type: none"> • 고등학교 졸업(예정)자 또는 이와 동등 이상의 학력이 있다고 인정된 자 중 아래의 자격요건 중 하나에 해당하는 자 <table border="1" style="width: 100%; text-align: center;"> <thead> <tr> <th colspan="2">자격요건</th> </tr> </thead> <tbody> <tr> <td>1. 국가보훈대상자</td> <td>국가보훈기본법 제3조제2호의 국가보훈 대상자로서 국가보훈관계 법령에 따른 교육지원 대상자</td> </tr> <tr> <td>2. 만학도</td> <td>2022. 1. 1. 기준 만 25세 이상인 자(1997. 1. 1. 이전 출생자)</td> </tr> </tbody> </table>		자격요건		1. 국가보훈대상자	국가보훈기본법 제3조제2호의 국가보훈 대상자로서 국가보훈관계 법령에 따른 교육지원 대상자	2. 만학도	2022. 1. 1. 기준 만 25세 이상인 자(1997. 1. 1. 이전 출생자)
자격요건								
1. 국가보훈대상자	국가보훈기본법 제3조제2호의 국가보훈 대상자로서 국가보훈관계 법령에 따른 교육지원 대상자							
2. 만학도	2022. 1. 1. 기준 만 25세 이상인 자(1997. 1. 1. 이전 출생자)							
학생부종합 (기회균형선발전형)	<ul style="list-style-type: none"> • 고등학교 졸업(예정)자 또는 이와 동등 이상의 학력이 있다고 인정된 자 중 "국민기초생활보장법" 제2조제1호(수급권자), 제2호(수급자), 제10호(차상위계층)에 의한 대상자, "한부모가족지원법" 제5조 또는 제5조의2에 따른 지원대상자 							

※ 2013학년도 졸업생(2014년 2월 졸업)~2021학년도 졸업생(2022년 2월 졸업) 중 학교생활기록부 내 수상경력을 제출하고자 할 경우 '나이스 대국민서비스(neis.go.kr)'의 홈에듀 민원서비스에서 '대입전형용 고등학교 수상경력 확인서(pdf)'를 발급받아 제출

※ '대입전형용 고등학교 수상경력 확인서'는 2022. 8. 17.부터 발급이 가능하며, 졸업생 본인의 공동인증서(구 공인인증서) 필요함

📢 NOTICE

- 학생부종합전형 지원자 중 "검정고시 출신자" 또는 "외국 고등학교 출신자"에 한하여 학생부를 대신하는 활동증빙서류(학교생활기록부 대체 서식)를 제출할 수 있습니다(26page 참조).
- ※ 활동증빙서류는 전주대학교 입학홈페이지(iphak.jj.ac.kr) "자료실"에서 다운 받을 수 있습니다.

Dept. of Counselling Psychology

★ 비사범계열에 교직과정이 개설되어 있어 교직이수가 가능함
(교육부 승인사항이 변경될 경우 조정될 수 있음)

학과 인재상	인간에 대한 사랑과 열정을 바탕으로 상담 전문성을 갖춘 인재	설립연도	2004년	수여학위	상담심리학사(Bachelor of Counselling Psychology)
		홈페이지	www.jj.ac.kr/jjcounseling		
전공 능력	· 공감 및 이해 능력 · 이론 연계 능력 · 상담현장 실무 능력	전화번호	063-220-2267	재학생 비율	남: 21.1% / 여: 78.9% (2022년 1학년 재학생 기준)

우리 학과만의 강점

- 상담심리학, 임상심리학, 기초심리학 분야를 포괄할 수 있는 교수진
- 상담에 필요한 이론적 지식과 현장 대응 능력을 대비한 실제적 커리큘럼
- 자격증 취득 및 실무 능력 배양을 위한 비교과 프로그램 운영

학과와 어울리는 적성

- 배려와 공감하는 자세 및 의사소통 능력
- 적절한 내성 능력과 정서적 안정성 및 자기 통제 능력
- 사람에 대한 관심과 이해

고등학교에서 배우는 과목 중 대학에서 배우는 과목을 이수하는 데 도움이 되는 과목

- 심리학
- 화법과 작문
- 영어
- 확률과 통계

대학에서 배우는 이수 교육 과정

▶ 교육 과정 이수 기준(2022학년도 교육과정 편람 기준)

구분	채플	교양필수	전공					졸업학점
			기초	전필	전선	심화	계	
이수 기준	2	29	6	24	18	18	66	130

▶ 개설강좌

학년	전공필수 과목	전공선택 과목
1학년	심리학개론, 성격심리학, 상담과 문화(기초), 인간의 이해(기초)	발달심리학
2학년	상담이론과실제, 학습심리학, 심리통계	건강심리학, 아동권리와복지, 가족상담, 이상심리학, 특수아상담, 영유아교수방법론
3학년	심리평가, 상담실습	진로상담, 상담행정실무, 성인및노인발달, 상담기술, 아동상담, 중독상담, 연구방법론, 청소년상담
4학년	집단상담	사회심리학, 임상심리학, 상담 및 임상현장실습, 보육실습, 부모교육 및 상담, 캡스톤디자인

진로방향(취업)

진출 분야	직무	전공 관련 주요 자격증 및 시험	졸업생 취업처
전문상담교사	중 · 고등학교에서 학생들의 학업, 진로 및 학교생활 전반에 관한 상담, 지도	전문상담교사 2급 자격증, 임용고시	Wee(위)센터, 초 · 중 · 고등학교
청소년상담사	청소년의 발달적 특성과 문제를 이해하고 상담을 통해 해결	청소년상담사 3급	청소년 상담복지센터, 학교밖청소년지원센터 등
직업상담사	노동시장의 정보 제공, 구인 · 구직 상담	직업상담사 2급	직업상담직공무원, 고용노동지청
교정직 공무원	제조사들의 수용관리, 직업훈련 및 사회복귀 지원	직업상담사 2급, 임상심리사 2급, 청소년상담사 3급 등	교도소, 보호감호소, 소년원 등

학과 내 운영 특별 프로그램

프로그램명	내용	대상 학년
재학생직무능력향상특강	학과에서 진출할 수 있는 직무 분야에 취업 성공한 선배 초청 특강 진행	1~4학년
학과맞춤형취업교육프로그램	학과 관련 자격증과 임용고시 준비를 위한 선배 특강 및 시험 대비 특강	1~4학년
LINC 3.0	청소년상담사 3급 자격증 취득을 위한 필기시험 대비 특강 및 모의면접	3~4학년
전공분야취업지원프로그램	전문상담교사를 준비하는 학생들을 위한 특강 및 모의면접	1~4학년

행정학과

2021학년도~2022학년도 입시결과

- 본 자료로는 합격 여부를 판단할 수 없으며, 참고자료로만 활용하시기 바랍니다.
- 학생부종합전형은 서류(학생부)의 모든 내용을 종합적으로 판단하여 평가하기 때문에 내신 성적만으로 합격 가능 여부를 예측할 수 없습니다.

전형유형	전형명	2021학년도 최종등록자 기준			2022학년도 최종등록자 기준		
		경쟁률	평균	80% CUT	경쟁률	평균	80% CUT
학생부교과	학생부교과(일반학생전형)	6.83:1	4.6	5.0	3.48:1	4.9	7.0
학생부종합	학생부종합(일반학생전형)	3.83:1	5.7	6.1	3.08:1	5.5	6.0
	학생부종합(기회균형선발전형)	2.00:1	5.6	5.8	-	-	-

※ 최종등록자 기준이란 합격자 중 등록된 자(충원합격자 포함)를 의미합니다.

※ 성적 산출 방법(기본점수 및 실질 반영점수)은 학생부 1,000점 = 기본점수 700점 + 실질 반영점수 300점입니다.

2023학년도 학생부종합전형 모집인원 및 전형방법

- 평가는 학생부(교과 및 비교과)를 중심으로 인성, 적성, 잠재력 등을 종합적으로 평가합니다(22page 참조).

전형명	모집인원(명)	전형방법	수능최저학력 기준
학생부종합(일반학생전형)	10	서류 100%	없음
학생부종합(고른기회대상자전형)	1		
학생부종합(기회균형선발전형)	1		

2023학년도 학생부종합전형 지원자격 및 제출서류

- 학생부종합(고른기회대상자전형) 중 국가보훈대상자와 학생부종합(기회균형선발전형)으로 원서접수 할 경우 전형료는 면제됩니다(11page 참조).

전형명	지원자격	제출서류						
학생부종합 (일반학생전형)	<ul style="list-style-type: none"> • 고등학교 졸업(예정)자 또는 이와 동등 이상의 학력이 있다고 인정된 자 	<ul style="list-style-type: none"> • 학생부 • 지원자격 확인 서류: 학생부종합(고른기회대상자전형), 학생부종합(기회균형선발전형)에만 해당 (전형별 지원자격 확인에 필요한 서류는 전주대학교 입학처 홈페이지 "2023학년도 수시 모집 요강" 참조) 						
학생부종합 (고른기회대상자전형)	<ul style="list-style-type: none"> • 고등학교 졸업(예정)자 또는 이와 동등 이상의 학력이 있다고 인정된 자 중 아래의 자격요건 중 하나에 해당하는 자 <table border="1" style="width: 100%; text-align: center;"> <thead> <tr> <th colspan="2">자격요건</th> </tr> </thead> <tbody> <tr> <td>1. 국가보훈대상자</td> <td>국가보훈기본법 제3조제2호의 국가보훈 대상자로서 국가보훈관계 법령에 따른 교육지원 대상자</td> </tr> <tr> <td>2. 만학도</td> <td>2022. 1. 1. 기준 만 25세 이상인 자(1997. 1. 1. 이전 출생자)</td> </tr> </tbody> </table>		자격요건		1. 국가보훈대상자	국가보훈기본법 제3조제2호의 국가보훈 대상자로서 국가보훈관계 법령에 따른 교육지원 대상자	2. 만학도	2022. 1. 1. 기준 만 25세 이상인 자(1997. 1. 1. 이전 출생자)
자격요건								
1. 국가보훈대상자	국가보훈기본법 제3조제2호의 국가보훈 대상자로서 국가보훈관계 법령에 따른 교육지원 대상자							
2. 만학도	2022. 1. 1. 기준 만 25세 이상인 자(1997. 1. 1. 이전 출생자)							
학생부종합 (기회균형선발전형)	<ul style="list-style-type: none"> • 고등학교 졸업(예정)자 또는 이와 동등 이상의 학력이 있다고 인정된 자 중 "국민기초생활보장법" 제2조제1호(수급권자), 제2호(수급자), 제10호(차상위계층)에 의한 대상자, "한부모가족지원법" 제5조 또는 제5조의2에 따른 지원대상자 							

※ 2013학년도 졸업생(2014년 2월 졸업)~2021학년도 졸업생(2022년 2월 졸업) 중 학교생활기록부 내 수상경력을 제출하고자 할 경우 '나이스 대국민서비스(neis.go.kr)'의 홈에듀 민원서비스에서 '대입전형용 고등학교 수상경력 확인서(pdf)'를 발급받아 제출

※ '대입전형용 고등학교 수상경력 확인서'는 2022. 8. 17.부터 발급이 가능하며, 졸업생 본인의 공동인증서(구 공인인증서) 필요함

NOTICE

- 학생부종합전형 지원자 중 "검정고시 출신자" 또는 "외국 고등학교 출신자"에 한하여 학생부를 대신하는 활동증빙서류(학교생활기록부 대체 서식)를 제출할 수 있습니다(26page 참조).
- ※ 활동증빙서류는 전주대학교 입학홈페이지(iphak.jj.ac.kr) "자료실"에서 다운 받을 수 있습니다.

Dept. of Public Administration

학과 인재상	공동체와 사회에 기여하는 유능한 공공인재	설립연도	1978년	수여학위	행정학사(Bachelor of Public Administration)
		홈페이지	www.jj.ac.kr/jjadmin		
전공 능력	<ul style="list-style-type: none"> 공공관리능력 공공문제해결능력 공공가치 기반 리더십 능력 	전화번호	063-220-2258	재학생 비율	남: 55.6% / 여: 44.4% (2022년 1학년 재학생 기준)

우리 학과만의 강점

<ul style="list-style-type: none"> 공무원시험 준비 체계적 지원 동영상 강좌 제공(공단기, 경단기) 연간 프리패스 이용권 	<ul style="list-style-type: none"> 고시반, 공무원 특별반 공기업 특별반 운영
--	---

학과와 어울리는 적성

<ul style="list-style-type: none"> 정부, 기관 등의 기능에 관심이 많은 사람 행정학, 경제학, 정치학 등 다양한 사회과학 지식에 관심이 많은 사람 	<ul style="list-style-type: none"> 공공의 문제를 해결하려는 적극적인 사람
---	---

고등학교에서 배우는 과목 중 대학에서 배우는 과목을 이수하는 데 도움이 되는 과목

<ul style="list-style-type: none"> 실용 국어 화법과 작문 영어II

대학에서 배우는 이수 교육 과정

▶ 교육 과정 이수 기준(2022학년도 교육과정 편람 기준)

구분	채플	교양필수	전공					졸업학점
			기초	전필	전선	심화	계	
이수 기준	2	29	6	0	42	24	72	130

▶ 개설강좌

학년	전공필수 과목	전공선택 과목
1학년	(기초) 주니어세미나, 정책과사회	행정학개론(1), 행정학개론(2)
2학년	-	공무원행정학(2), 관료제와민주주의, 지방자치론, 행정법(1), 공공기관론, 공무원행정학(2), 행정법(2)
3학년	-	문화행정론, 복지행정론, 정부와시장, 정책학총론, 지역개발론, 공공인력관리론, 공공재정관리론
4학년	-	정부와기업, 정책평가론, 행정철학, 행정학연습, 공직윤리론, 정부규제론, 행정개혁론, 환경정책론

진로방향(취업)

진출 분야	직무	전공 관련 주요 자격증 및 시험	졸업생 취업처
공무원	행정, 경찰, 소방 등	한국사능력검정시험, 어학성적	각종 행정기관
공공기관	총무, 회계, 기획 등 업무	한국사능력검정시험, 어학성적	국민연금공단 등
금융기관	전산, 회계 등 업무	컴퓨터활용능력, 어학성적	금융기관
민간기업	사업 기획, 홍보 등 업무	컴퓨터활용능력, 어학성적	대기업, 중소기업

학과 내 운영 특별 프로그램

프로그램명	내용	대상 학년
Hands On Steps	공공기관 현장 견학	전체학년
고시반 운영	학과 내 고시반 운영 프로그램	전체학년
재학생 직무능력향상 특강	전공분야 취업 특강	전체학년
수업 외 전공심화 학습모임	의사소통, 대인관계 능력 등 역량개발	전체학년

수시모집 학생부종합전형 안내

학과명	학과소개	2023학년도 신입학 수시모집 학생부종합전형 모집 여부
경영학과	<ul style="list-style-type: none"> • 경영학과는 역사와 전통을 가진 경영 전문 양성 교육기관 • 경영이론과 실무기반 현장 지향적 인재 양성 • 정보 및 데이터의 융합 교육 실현 • 산업현장 수요기반 현장 지향학습 및 문제해결 기반 교육 • 창의적 및 도전적 실행 능력을 겸비한 우수한 창업 인력 양성 • 융·복합시대에 부합한 다학제적 지식과 창의성을 갖춘 경영인력양성 	○
금융보험학과	<p>금융보험학과는 손해사정사, 보험조사분석사 등 금융보험 분야 전문가를 양성하는 명문학과</p>	○
물류무역학과	<p>물류무역학과는 기업과 국가적 관점에서 물류와 무역의 중요성이 갈수록 높아지는 환경에서 기업이 필요로 하는 실용교육을 진행합니다. 학생의 적성에 따라 다양한 산학협력 프로그램과 국제화 프로그램이 운영되고 있으며, 전국 대학 최초로 쿠팡CFS와의 취업연계형 물류전문인력양성 프로그램이 시작되어 매년 다수의 졸업생이 쿠팡CFS에서 물류전문인력으로 활동하는 기회를 얻을 수 있습니다.</p>	○
부동산국토정보학과	<p>부동산국토정보학과는 부동산과 4차산업혁명 시대의 필수적 지식인 국토정보의 결합으로 무궁무진한 기회를 얻을 수 있습니다.</p>	○
회계세무학과	<p>회계세무학과는 회계 및 세무관련 실무능력과 자격증 준비에 최적화된 교육과정을 운영하고 있으며 회계사, 세무사 등 고급자격증 취득을 위해 고시반 및 회계캠프 운영 등을 통해 많은 성과를 창출하고 있습니다.</p>	○
IF금융학과	<p>IF금융학과는 미래 금융산업이 요구하는 '첨단 금융 인재'양성의 요람</p>	○

경영학과

2021학년도~2022학년도 입시결과

- 본 자료로는 합격 여부를 판단할 수 없으며, 참고자료로만 활용하시기 바랍니다.
- 학생부종합전형은 서류(학생부)의 모든 내용을 종합적으로 판단하여 평가하기 때문에 내신 성적만으로 합격 가능 여부를 예측할 수 없습니다.

전형유형	전형명	2021학년도 최종등록자 기준			2022학년도 최종등록자 기준		
		경쟁률	평균	80% CUT	경쟁률	평균	80% CUT
학생부교과	학생부교과(일반학생전형)	5.18:1	5.7	6.9	4.44:1	5.5	6.3
학생부종합	학생부종합(일반학생전형)	4.36:1	6.2	7.1	4.12:1	6.5	7.4
	학생부종합(기회균형선발전형)	6.50:1	6.2	6.2	-	-	-

※ 최종등록자 기준이란 합격자 중 등록된 재충원합격자 포함을 의미합니다.

※ 성적 산출 방법(기본점수 및 실질 반영점수)은 학생부 1,000점 = 기본점수 700점 + 실질 반영점수 300점입니다.

2023학년도 학생부종합전형 모집인원 및 전형방법

- 평가는 학생부(교과 및 비교과)를 중심으로 인성, 적성, 잠재력 등을 종합적으로 평가합니다(22page 참조).

전형명	모집인원(명)	전형방법	수능최저학력 기준
학생부종합(일반학생전형)	21	서류 100%	없음
학생부종합(고른기회대상자전형)	4		
학생부종합(기회균형선발전형)	2		

2023학년도 학생부종합전형 지원자격 및 제출서류

- 학생부종합(고른기회대상자전형) 중 국가보훈대상자와 학생부종합(기회균형선발전형)으로 원서접수 할 경우 전형료는 면제됩니다(11page 참조).

전형명	지원자격	제출서류						
학생부종합 (일반학생전형)	<ul style="list-style-type: none"> • 고등학교 졸업(예정)자 또는 이와 동등 이상의 학력이 있다고 인정된 자 	<ul style="list-style-type: none"> • 학생부 • 지원자격 확인 서류: 학생부종합(고른기회대상자전형), 학생부종합(기회균형선발전형)에만 해당 (전형별 지원자격 확인에 필요한 서류는 전주대학교 입학처 홈페이지 "2023학년도 수시 모집 요강" 참조) 						
학생부종합 (고른기회대상자전형)	<ul style="list-style-type: none"> • 고등학교 졸업(예정)자 또는 이와 동등 이상의 학력이 있다고 인정된 자 중 아래의 자격요건 중 하나에 해당하는 자 <table border="1" style="width: 100%; text-align: center;"> <thead> <tr> <th colspan="2">자격요건</th> </tr> </thead> <tbody> <tr> <td>1. 국가보훈대상자</td> <td>국가보훈기본법 제3조제2호의 국가보훈 대상자로서 국가보훈관계 법령에 따른 교육지원 대상자</td> </tr> <tr> <td>2. 만학도</td> <td>2022. 1. 1. 기준 만 25세 이상인 자(1997. 1. 1. 이전 출생자)</td> </tr> </tbody> </table>		자격요건		1. 국가보훈대상자	국가보훈기본법 제3조제2호의 국가보훈 대상자로서 국가보훈관계 법령에 따른 교육지원 대상자	2. 만학도	2022. 1. 1. 기준 만 25세 이상인 자(1997. 1. 1. 이전 출생자)
자격요건								
1. 국가보훈대상자	국가보훈기본법 제3조제2호의 국가보훈 대상자로서 국가보훈관계 법령에 따른 교육지원 대상자							
2. 만학도	2022. 1. 1. 기준 만 25세 이상인 자(1997. 1. 1. 이전 출생자)							
학생부종합 (기회균형선발전형)	<ul style="list-style-type: none"> • 고등학교 졸업(예정)자 또는 이와 동등 이상의 학력이 있다고 인정된 자 중 "국민기초 생활보장법" 제2조제1호(수급권자), 제2호(수급자), 제10호(차상위계층)에 의한 대상자, "한부모가족지원법" 제5조 또는 제5조의2에 따른 지원대상자 							

※ 2013학년도 졸업생(2014년 2월 졸업)~2021학년도 졸업생(2022년 2월 졸업) 중 학교생활기록부 내 수상경력을 제출하고자 할 경우 '나이스 대국민서비스(neis.go.kr)'의 홈페이지 민원서비스에서 '대입전형용 고등학교 수상경력 확인서(pdf)'를 발급받아 제출

※ '대입전형용 고등학교 수상경력 확인서'는 2022. 8. 17.부터 발급이 가능하며, 졸업생 본인의 공동인증서(구 공인인증서) 필요함

NOTICE

- 학생부종합전형 지원자 중 "검정고시 출신자" 또는 "외국 고등학교 출신자"에 한하여 학생부를 대신하는 활동증빙서류(학교생활기록부 대체 서식)를 제출할 수 있습니다(26page 참조).
- ※ 활동증빙서류는 전주대학교 입학홈페이지(iphak.jj.ac.kr) "자료실"에서 다운 받을 수 있습니다.

Dept. of Business Administration

학과 인재상	1. 윤리적 품성을 가지고 적극적으로 행동하는 경영인(금융 분야)	설립연도	1964년	수여학위	경영학사 (Bachelor of Business Administration)
	2. 도전적인 기업가정신으로 난관을 극복하는 경영인(마케팅 분야)	홈페이지	www.jj.ac.kr/business		
전공 능력	3. 전문역량과 현장경험으로 문제를 해결하는 경영인(경영 Generalist)	전화번호	063-220-3052, 063-220-2277	재학생 비율	남: 54.9% / 여: 45.1% (2022년 1학년 재학생 기준)
	• 경영 이론과 실무경험을 통한 경영 관리 능력 • 금융관리 능력 • 마케팅 능력				

🔗 우리 학과만의 강점

- 13명의 달하는 우수한 교수 위용
- 다양한 장학금 혜택 제공
- 공공기관 및 대기업 취업역량 강화를 위한 다양한 맞춤형 교육 서비스 제공
- 매 학기 다양한 전공과목 개설을 통한 넓은 수강 선택의 폭을 제공

🔗 학과와 어울리는 적성

- 윤리적 품성을 가지고 적극적으로 행동하는 경영인
- 도전적인 기업가정신으로 난관을 극복하는 경영인
- 전문역량과 현장경험으로 문제를 해결하는 경영인

🔗 고등학교에서 배우는 과목 중 대학에서 배우는 과목을 이수하는 데 도움이 되는 과목

- 심리학: 인간의 심리적 과정과 행동의 상호작용을 과학적으로 연구하는 학문으로서 전반적인 경영학에 적용됨
- 통계: 최근 전문지식 및 통계 등 다양한 원천을 기반으로 의사결정의 중요성이 대두됨
- 논리학: 어떤 문제에 대한 개념과 논점을 논리정연하게 표현하는 능력은 경영인의 필수적인 능력임
- 외국어: 글로벌시대 외국어 활용 능력을 겸비한 인재는 새로운 기회와의 만남을 갖게 될 것임

🔗 대학에서 배우는 이수 교육 과정

▶ 교육 과정 이수 기준(2022학년도 교육과정 편람 기준)

구분	채플	교양필수	전공					졸업학점
			기초	전필	전선	심화	계	
이수 기준	2	29	6	18	18	24	66	130

▶ 개설강좌

학년	전공필수 과목	전공선택 과목
1학년	회계원리	-
2학년	경영정보시스템, 마케팅원론, 생산운영관리, 재무관리	경영의사결정, 광고론, 재무회계, 조직행동론, 투자론, 미시경제학
3학년	인적자원관리	글로벌경영, 금융기관경영론, 기업위험관리, 데이터베이스시스템, 마케팅커뮤니케이션, 벤처창업경영론, 소비자행동론, 인터넷마케팅, 조직구조론, 계량경영학, 선물과옵션, 중국통상론, 마케팅조사와실습, 웹사이트설계, 지능정보 시스템, 채권및파생상품, 품질경영
4학년	-	경영분석, 경영실무실습, 경영영어, 경영전략, 기업경영특강, 기업윤리론, 노사관계론, 마케팅사례와실습, 브랜드 관리, 서비스경영, 자산관리, e-비즈니스, 마케팅자료분석, 국제재무관리, 기술경영

🔗 진로방향(취업)

진출 분야	직무	전공 관련 주요 자격증 및 시험	졸업생 취업처
국내외 국영기업 및 사기업	경영기획, 마케팅, 인사관리, 일반사무	경영지도사, 기술지도사	국민연금, 농진청, 공공기관
금융기관	금융자산 운용, 재무 관련 및 회계 진단	AFPK, 신용분석사, 전산 세무회계	은행, 증권, 보험
창업	창업 기회 포착, 상권/입지 분석, 소비자 트렌드 분석	창업지도사, 경영지도사	-

🔗 학과 내 운영 특별 프로그램

프로그램명	내용	대상 학년
신입생 멘토링	신입생 7~8명을 팀으로 구성하여 선배가 대학생활 지도	1학년
신입생 전공기초 동아리	전공 수업 이해에 어려움을 경험하는 신입생에게 전공기초학습 기회를 제공하고 학습성공 경험을 형성	1학년
Hands On Steps	희망하는 진로와 관련 있는 지역사회현장기관 및 기업의 분위기를 익히고, 현장을 체험	1~2학년
TBL	경험기반 전공학습 확대를 위한 팀 기반 학습 TBL수업	1~2학년
PBL	문제해결형과 프로젝트형의 PBL수업	3~4학년
NIE	학업성취도가 낮은 학생을 위한 기초학력 증진	1~4학년
선후배 간 정규교과 학습모임	정규수업에 대해 학업우수 선배가 후배를 지도하는 학습모임 활동	1~4학년
수업 외 전공심화 학습모임	수업 외 동료간 전공 심화학습을 위한 학습모임 활동	1~4학년
유학생 전공기초 학습모임	내국인 튜터가 외국인 튜터를 지도하는 학습모임	1~4학년
재학생 직무능력 향상 특강	학과에서 진출할 수 있는 직무분야에서 성공한 사회명사, 기업체 인사담당자, 선배 초청 특강을 통한 취업 동기 부여 증진	1~4학년
전공분야 취업지원 프로그램	재학생의 전공분야 취업지원을 위한 학과 맞춤형 장기 프로그램 운영	1~4학년
학과 맞춤형 취업교육 프로그램	채용 트렌드 변화로 인해 학과별 직무역량 향상을 위한 맞춤형 취업교육 프로그램	1~4학년
LINC 3.0	4차 산업혁명 수요맞춤형 미래 경영 인재 양성과 혁신적인 기업가형 학과 육성	1~4학년
학과특성화 리빙랩 프로그램	전공분야의 특성 및 지역사회 수요에 따라 지역전략 특성화 분야를 개발 및 운영	1~4학년

금융보험학과

2021학년도~2022학년도 입시결과

- 본 자료로는 합격 여부를 판단할 수 없으며, 참고자료로만 활용하시기 바랍니다.
- 학생부종합전형은 서류(학생부)의 모든 내용을 종합적으로 판단하여 평가하기 때문에 내신 성적만으로 합격 가능 여부를 예측할 수 없습니다.

전형유형	전형명	2021학년도 최종등록자 기준			2022학년도 최종등록자 기준		
		경쟁률	평균	80% CUT	경쟁률	평균	80% CUT
학생부교과	학생부교과(일반학생전형)	2.72:1	5.7	7.4	2.09:1	6.2	7.6
학생부종합	학생부종합(일반학생전형)	2.91:1	6.2	7.1	2.09:1	7.3	7.8

- ※ 최종등록자 기준이란 합격자 중 등록된 자(중원합격자 포함)를 의미합니다.
- ※ 성적 산출 방법(기본점수 및 실질 반영점수)은 학생부 1,000점 = 기본점수 700점 + 실질 반영점수 300점입니다.

2023학년도 학생부종합전형 모집인원 및 전형방법

- 평가는 학생부(교과 및 비교과)를 중심으로 인성, 적성, 잠재력 등을 종합적으로 평가합니다(22page 참조).

전형명	모집인원(명)	전형방법	수능최저학력 기준
학생부종합(일반학생전형)	9	서류 100%	없음
학생부종합(고른기회대상자전형)	1		

2023학년도 학생부종합전형 지원자격 및 제출서류

- 학생부종합(고른기회대상자전형) 국가보훈대상자로 원서접수 할 경우 전형료는 면제됩니다(단, 원서접수 수수료는 제외).

전형명	지원자격	제출서류					
학생부종합 (일반학생전형)	<ul style="list-style-type: none"> • 고등학교 졸업(예정)자 또는 이와 동등 이상의 학력이 있다고 인정된 자 	<ul style="list-style-type: none"> • 학생부 • 지원자격 확인 서류: 학생부종합(고른기회대상자전형)에만 해당 (전형별 지원자격 확인에 필요한 서류는 전주대학교 입학처 홈페이지 "2023학년도 수시모집 요강" 참조) 					
학생부종합 (고른기회대상자전형)	<ul style="list-style-type: none"> • 고등학교 졸업(예정)자 또는 이와 동등 이상의 학력이 있다고 인정된 자 중 아래의 자격요건 중 하나에 해당하는 자 <table border="1" style="width: 100%; border-collapse: collapse;"> <thead> <tr> <th colspan="2">자격요건</th> </tr> </thead> <tbody> <tr> <td style="width: 30%;">1. 국가보훈대상자</td> <td>국가보훈기본법 제3조제2호의 국가보훈 대상자로서 국가보훈관계 법령에 따른 교육지원 대상자</td> </tr> <tr> <td>2. 만학도</td> <td>2022. 1. 1. 기준 만 25세 이상인 자(1997. 1. 1. 이전 출생자)</td> </tr> </tbody> </table>		자격요건		1. 국가보훈대상자	국가보훈기본법 제3조제2호의 국가보훈 대상자로서 국가보훈관계 법령에 따른 교육지원 대상자	2. 만학도
자격요건							
1. 국가보훈대상자	국가보훈기본법 제3조제2호의 국가보훈 대상자로서 국가보훈관계 법령에 따른 교육지원 대상자						
2. 만학도	2022. 1. 1. 기준 만 25세 이상인 자(1997. 1. 1. 이전 출생자)						

- ※ 2013학년도 졸업생(2014년 2월 졸업)~2021학년도 졸업생(2022년 2월 졸업) 중 학교생활기록부 내 수상경력을 제출하고자 할 경우 '나이스 대국민서비스(neis.go.kr)'의 홈에듀 민원서비스에서 '대입전형용 고등학교 수상경력 확인서(pdf)'를 발급받아 제출
- ※ '대입전형용 고등학교 수상경력 확인서'는 2022. 8. 17.부터 발급이 가능하며, 졸업생 본인의 공동인증서(구 공인인증서) 필요함

NOTICE

- 학생부종합전형 지원자 중 "검정고시 출신자" 또는 "외국 고등학교 출신자"에 한하여 학생부를 대신하는 활동증빙서류(학교생활기록부 대체 서식)를 제출할 수 있습니다(26page 참조).
- ※ 활동증빙서류는 전주대학교 입학홈페이지(iphak.jj.ac.kr) "자료실"에서 다운 받을 수 있습니다.

Dept. of Financial Insurance

학과 인재상	금융보험 분야의 최고 전문가	설립연도	1998년	수여학위	금융보험학사 (Bachelor of finance & insurance)
전공 능력	<ul style="list-style-type: none"> • 금융보험 전문능력 • 현장실무능력 	홈페이지	www.jj.ac.kr/insurance	재학생 비율	남: 68.2% / 여: 31.8% (2022년 1학년 재학생 기준)
		전화번호	063-220-2289		

우리 학과만의 강점

- 금융보험에 관한 전문 지식과 실무를 배우는 학과
- 자격증 취득을 통한 취업형 금융보험 전문인 양성하는 학과
- 손해사정사, 보험심사역 등 다양한 자격증을 취득할 수 있는 학과

학과와 어울리는 적성

- 금융회사에 취직하여 바로 활용할 수 있는 실무중심의 공부를 하고 싶은 사람
- 화재사고, 자동차 사고, 상해 사고 등 사고처리 전문가가 되고 싶은 사람
- 보험, 은행, 증권 등 연봉도 높고 품 나는 금융회사에 취직하고 싶은 사람

고등학교에서 배우는 과목 중 대학에서 배우는 과목을 이수하는 데 도움이 되는 과목

- 국어
- 사회과학 분야
- 영어

대학에서 배우는 이수 교육 과정

- ▶ 교육 과정 이수 기준(2022학년도 교육과정 편람 기준)

구분	채플	교양필수	전공					졸업학점
			기초	전필	전선	심화	계	
이수 기준	2	29	6	6	36	24	72	130

▶ 개설강좌

학년	전공필수 과목	전공선택 과목
1학년	보험계약법, 보험학개론	-
2학년	-	기초금융학, 생명보험론, 손해보험실무, 손해사정론, 금융보험업법, 자동차보험론 등
3학년	-	재산법, 생명보험실무, 금융보험투자론 등
4학년	-	사회보험론, 회사법, 금융보험실습 등

진로방향(취업)

진출 분야	직무	전공 관련 주요 자격증 및 시험	졸업생 취업처
손해보험 분야	손해사정, 보험심사 등	손해사정사, 보험심사역, 보험조사분석사 등	손해보험회사
생명보험 분야	보험금 조사, 소비자보호 등	손해사정사, 보험심사역, 언더라이팅 등	생명보험회사
은행, 증권사, 금융기관 등	사무관리직, 영업직 등	은행텔러, 재무분석사, 투자상담사 등	은행, 카드회사 등
금융 공기업	손해사정, 기타 사무직 등	손해사정사, 보험심사역, 보험중개사 등	국민연금공단, 보험개발원 등

학과 내 운영 특별 프로그램

프로그램명	내용	대상 학년
손해사정사 자격취득 특강	손해사정사 자격취득을 위한 교내 교수 및 교외 전문가 초빙 특강	전체학년
취업특강	금융회사, 대기업 취업을 위해 필요한 면접 스킬, 자기소개서 등 외부 전문가 특강	전체학년
해외 금융회사 체형 프로그램	해외 진출한 국내 금융회사 및 외국 금융기관 탐방	전체학년
상록수	손해사정사 준비를 하는 금융보험학과 스터디 그룹	전체학년

물류무역학과

2021학년도~2022학년도 입시결과

- 본 자료로는 합격 여부를 판단할 수 없으며, 참고자료로만 활용하시기 바랍니다.
- 학생부종합전형은 서류(학생부)의 모든 내용을 종합적으로 판단하여 평가하기 때문에 내신 성적만으로 합격 가능 여부를 예측할 수 없습니다.

전형유형	전형명	2021학년도 최종등록자 기준			2022학년도 최종등록자 기준		
		경쟁률	평균	80% CUT	경쟁률	평균	80% CUT
학생부교과	학생부교과(일반학생전형)	2.83:1	6.0	7.2	2.14:1	6.5	7.5
학생부종합	학생부종합(일반학생전형)	2.69:1	6.8	7.4	2.70:1	6.2	6.7
	학생부종합(기회균형선발전형)	2.00:1	6.8	6.8	-	-	-

※ 최종등록자 기준이란 합격자 중 등록된 자(충원합격자 포함)를 의미합니다.

※ 성적 산출 방법(기본점수 및 실질 반영점수)은 학생부 1,000점 = 기본점수 700점 + 실질 반영점수 300점입니다.

2023학년도 학생부종합전형 모집인원 및 전형방법

- 평가는 학생부(교과 및 비교과)를 중심으로 인성, 적성, 잠재력 등을 종합적으로 평가합니다(22page 참조).

전형명	모집인원(명)	전형방법	수능최저학력 기준
학생부종합(일반학생전형)	9	서류 100%	없음
학생부종합(고른기회대상자전형)	1		
학생부종합(기회균형선발전형)	1		

2023학년도 학생부종합전형 지원자격 및 제출서류

- 학생부종합(고른기회대상자전형) 중 국가보훈대상자와 학생부종합(기회균형선발전형)으로 원서접수 할 경우 전형료는 면제됩니다(11page 참조).

전형명	지원자격	제출서류						
학생부종합 (일반학생전형)	<ul style="list-style-type: none"> 고등학교 졸업(예정)자 또는 이와 동등 이상의 학력이 있다고 인정된 자 	<ul style="list-style-type: none"> 학생부 지원자격 확인 서류: 학생부종합(고른기회대상자전형), 학생부종합(기회균형선발전형)에만 해당 (전형별 지원자격 확인에 필요한 서류는 전주대학교 입학처 홈페이지 "2023학년도 수시 모집 요강" 참조) 						
학생부종합 (고른기회대상자전형)	<ul style="list-style-type: none"> 고등학교 졸업(예정)자 또는 이와 동등 이상의 학력이 있다고 인정된 자 중 아래의 자격요건 중 하나에 해당하는 자 <table border="1" style="width: 100%; text-align: center;"> <thead> <tr> <th colspan="2">자격요건</th> </tr> </thead> <tbody> <tr> <td>1. 국가보훈대상자</td> <td>국가보훈기본법 제3조제2호의 국가보훈 대상자로서 국가보훈관계 법령에 따른 교육지원 대상자</td> </tr> <tr> <td>2. 만학도</td> <td>2022. 1. 1. 기준 만 25세 이상인 자(1997. 1. 1. 이전 출생자)</td> </tr> </tbody> </table>		자격요건		1. 국가보훈대상자	국가보훈기본법 제3조제2호의 국가보훈 대상자로서 국가보훈관계 법령에 따른 교육지원 대상자	2. 만학도	2022. 1. 1. 기준 만 25세 이상인 자(1997. 1. 1. 이전 출생자)
자격요건								
1. 국가보훈대상자	국가보훈기본법 제3조제2호의 국가보훈 대상자로서 국가보훈관계 법령에 따른 교육지원 대상자							
2. 만학도	2022. 1. 1. 기준 만 25세 이상인 자(1997. 1. 1. 이전 출생자)							
학생부종합 (기회균형선발전형)	<ul style="list-style-type: none"> 고등학교 졸업(예정)자 또는 이와 동등 이상의 학력이 있다고 인정된 자 중 "국민기초생활보장법" 제2조제1호(수급권자), 제2호(수급자), 제10호(차상위계층)에 의한 대상자, "한부모가족지원법" 제5조 또는 제5조의2에 따른 지원대상자 							

※ 2013학년도 졸업생(2014년 2월 졸업)~2021학년도 졸업생(2022년 2월 졸업) 중 학교생활기록부 내 수상경력을 제출하고자 할 경우 '나이스 대국민서비스(neis.go.kr)'의 홈에듀 민원서비스에서 '대입전형용 고등학교 수상경력 확인서(pdf)'를 발급받아 제출

※ '대입전형용 고등학교 수상경력 확인서'는 2022. 8. 17.부터 발급이 가능하며, 졸업생 본인의 공동인증서(구 공인인증서) 필요함

NOTICE

- 학생부종합전형 지원자 중 "검정고시 출신자" 또는 "외국 고등학교 출신자"에 한하여 학생부를 대신하는 활동증빙서류(학교생활기록부 대체 서식)를 제출할 수 있습니다(26page 참조).
- 활동증빙서류는 전주대학교 입학홈페이지(iphak.jj.ac.kr) "자료실"에서 다운 받을 수 있습니다.

Dept. of Logistics and International Trade

학과 인재상	실용·혁신·창의역량을 바탕으로 4차 산업혁명 시대를 이끌어 갈 물류, 무역 분야의 전문적 실무인재	설립연도	1978년	수여학위	경영학사 (Bachelor of Management)
		홈페이지	www.jj.ac.kr/trade		
전공 능력	· 합리적 가치판단, 문제해결 능력 · 현장실무, 의사소통능력 · 창조리더십 능력	전화번호	063-220-2288	재학생 비율	남: 66.0% / 여: 34.0% (2022년 1학년 재학생 기준)

우리 학과만의 강점

- 재학생이 즐겁게 생활하고 함께 공부하는 환경 조성을 위하여 다양한 학생 지원 프로그램이 운영되고 있습니다. (학과 유튜브 운영, 학생회 활성화, 선후배 학습, 교수사제동행제도, 비교과 자격증 준비반, 쿠팡 산학협력 프로그램 등)
- 1억 원 이상의 학과발전기금을 통해 재학생들이 자기개발을 할 수 있는 다양한 장학금 혜택을 제공합니다.
- 전국 대학 최초로 쿠팡CFS(쿠팡풀필먼트서비스) 취업연계형 물류전문인력양성 프로그램이 시작되어 매년 다수의 졸업생이 쿠팡CFS에서 물류 전문인력으로 활동하는 기회를 얻을 수 있습니다.

학과와 어울리는 적성

- 한국 경제 성장을 이끌어온 무역과 기업과 국가의 핵심 경쟁력으로 부상하는 물류에 관심이 있는 학생
- 다양한 변화 환경에 대응할 수 있는 유연성과 문제해결 능력을 습득하고 싶은 학생
- 물류무역은 취업이후 사내의 교류가 많은 분야이므로 사람들과의 교류를 좋아하고 적극적인 학생
- 재학 중 물류관리사, 무역관련 자격증을 취득하여 졸업 후 물류, 무역 관련 기업에 취업을 원하는 학생
- 재학 중 다양한 기업의 산학협력 프로그램을 경험하고 싶은 학생

고등학교에서 배우는 과목 중 대학에서 배우는 과목을 이수하는 데 도움이 되는 과목

- 국어교과: 화법과 작문, 독서, 언어와 매체
- 사회교과: 사회문화, 사회문제 탐구
- 기술가정교과: 기술가정, IT정보, 창의경영

대학에서 배우는 이수 교육 과정

▶ 교육 과정 이수 기준(2022학년도 교육과정 편람 기준)

구분	채플	교양필수	전공					졸업학점
			기초	전필	전선	심화	계	
이수 기준	2	29	6	18	18	24	66	130

▶ 개설강좌

학년	전공필수 과목	전공선택 과목
1학년	무역학개론	비즈니스영어, 회계원리
2학년	글로벌경영, 무역실무, 물류관리론, 무역영어, 기업경제이해	인터넷무역실무, 국제마케팅
3학년	-	물류프로젝트관리의이해, 국제기업환경이해, 보관하역론, 수출입통관실무, 유통경로관리, 공급 사슬관리, 국제물류관리, 세계지역시장의이해, 세계초우량기업연구, 쿠팡물류의 기초
4학년	-	물류무역창업실무, 물류혁신사례연구, 쿠팡물류의이해, ERP물류정보실무, 국제경영정책, 물류 관련법규, 국제비즈니스매너, 글로벌경영사례, 글로벌통상사례분석, 무역실무연습

진로방향(취업)

진출 분야	직무	전공 관련 주요 자격증 및 시험	졸업생 취업처
물류·유통 전문기업	물류/유통관리	물류관리사, 보세사	롯데글로벌로지스
물류전문기업	국제물류전문가	무역영어, 국제무역사	코업 로지스틱스
무역관련기관	해외영업(수출입)	원산지관리사, 유통관리사	위메프
은행의 외환 및 수출입업무	관세사 등 전문직	관세사, 원산지관리사	새마을금고

학과 내 운영 특별 프로그램

프로그램명	내용	대상 학년
쿠팡물류인재육성 프로그램	쿠팡CFS 공동교육, 취업연계인턴십 등	3~4학년
물류관리사 자격증 준비반	물류무역관련기업 취업역량 강화	전체학년
무역영어 준비반	물류무역관련기업 취업역량 강화	전체학년
산학협력커플링사업	여러 기업 탐방과 활동	전체학년
이랜드BeStar	이랜드 기업 교육과 활동	전체학년

부동산국토정보학과

2021학년도~2022학년도 입시결과

- 본 자료로는 합격 여부를 판단할 수 없으며, 참고자료로만 활용하시기 바랍니다.
- 학생부종합전형은 서류(학생부)의 모든 내용을 종합적으로 판단하여 평가하기 때문에 내신 성적만으로 합격 가능 여부를 예측할 수 없습니다.

전형유형	전형명	2021학년도 최종등록자 기준			2022학년도 최종등록자 기준		
		경쟁률	평균	80% CUT	경쟁률	평균	80% CUT
학생부교과	학생부교과(일반학생전형)	6.96:1	5.5	6.2	3.16:1	6.1	7.2
학생부종합	학생부종합(일반학생전형)	4.30:1	6.7	7.2	2.77:1	6.5	7.4

- ※ 최종등록자 기준이란 합격자 중 등록된 자(중원합격자 포함)를 의미합니다.
- ※ 성적 산출 방법(기본점수 및 실질 반영점수)은 학생부 1,000점 = 기본점수 700점 + 실질 반영점수 300점입니다.

2023학년도 학생부종합전형 모집인원 및 전형방법

- 평가는 학생부(교과 및 비교과)를 중심으로 인성, 적성, 잠재력 등을 종합적으로 평가합니다(22page 참조).

전형명	모집인원(명)	전형방법	수능최저학력 기준
학생부종합(일반학생전형)	13	서류 100%	없음
학생부종합(고른기회대상자전형)	1		

2023학년도 학생부종합전형 지원자격 및 제출서류

- 학생부종합(고른기회대상자전형) 국가보훈대상자로 원서접수 할 경우 전형료는 면제됩니다(단, 원서접수 수수료는 제외).

전형명	지원자격	제출서류					
학생부종합 (일반학생전형)	<ul style="list-style-type: none"> • 고등학교 졸업(예정)자 또는 이와 동등 이상의 학력이 있다고 인정된 자 	<ul style="list-style-type: none"> • 학생부 • 지원자격 확인 서류: 학생부종합(고른기회대상자전형)에만 해당(전형별 지원자격 확인에 필요한 서류는 전주대학교 입학처 홈페이지 "2023학년도 수시모집 요강" 참조) 					
학생부종합 (고른기회대상자전형)	<ul style="list-style-type: none"> • 고등학교 졸업(예정)자 또는 이와 동등 이상의 학력이 있다고 인정된 자 중 아래의 자격요건 중 하나에 해당하는 자 <table border="1" style="width: 100%; text-align: center;"> <thead> <tr> <th colspan="2">자격요건</th> </tr> </thead> <tbody> <tr> <td>1. 국가보훈대상자</td> <td>국가보훈기본법 제3조제2호의 국가보훈 대상자로서 국가보훈관계 법령에 따른 교육지원 대상자</td> </tr> <tr> <td>2. 만학도</td> <td>2022. 1. 1. 기준 만 25세 이상인 자(1997. 1. 1. 이전 출생자)</td> </tr> </tbody> </table>		자격요건		1. 국가보훈대상자	국가보훈기본법 제3조제2호의 국가보훈 대상자로서 국가보훈관계 법령에 따른 교육지원 대상자	2. 만학도
자격요건							
1. 국가보훈대상자	국가보훈기본법 제3조제2호의 국가보훈 대상자로서 국가보훈관계 법령에 따른 교육지원 대상자						
2. 만학도	2022. 1. 1. 기준 만 25세 이상인 자(1997. 1. 1. 이전 출생자)						

※ 2013학년도 졸업생(2014년 2월 졸업)~2021학년도 졸업생(2022년 2월 졸업) 중 학교생활기록부 내 수상경력을 제출하고자 할 경우 '나이스 대국민서비스(neis.go.kr)'의 홈에듀 민원서비스에서 '대입전형용 고등학교 수상경력 확인서(pdf)'를 발급받아 제출

※ '대입전형용 고등학교 수상경력 확인서'는 2022. 8. 17.부터 발급이 가능하며, 졸업생 본인의 공동인증서(구 공인인증서) 필요함

NOTICE

- 학생부종합전형 지원자 중 "검정고시 출신자" 또는 "외국 고등학교 출신자"에 한하여 학생부를 대신하는 활동증빙서류(학교생활기록부 대체 서식)를 제출할 수 있습니다(26page 참조).
- ※ 활동증빙서류는 전주대학교 입학홈페이지(iphak.jj.ac.kr) "자료실"에서 다운 받을 수 있습니다.

Dept. of Real Estate & National Spacial Information

학과 인재상	창의적 도전정신으로 부동산 및 지적관련 자격증 취득과 취업을 성취하는 부동산과 국토정보 전문가	설립연도	1987년	수여학위	부동산국토정보학사 (Bachelor of Real Estate & National Spacial Information)
		홈페이지	www.jj.ac.kr/real-estate		
전공 능력	<ul style="list-style-type: none"> 국토정보 및 부동산시장분석 능력 소통능력 자격증취득능력 국토정보 및 부동산 컨설팅 및 기획능력 	전화번호	063-220-2259	재학생 비율	남: 69.4% / 여: 30.6% (2022년 1학년 재학생 기준)

우리 학과만의 강점

- 30여년 전통 호남지역에 유일한 4년제 부동산국토정보학과(2021학년도 기준)
- 대학원 석·박사과정 학위소지자 및 부동산 관련 기업체 한국국토정보공사(LX)와의 연계를 통한 산학협력체계 구축에 의한 취업을 극대화
- 학과 졸업생과 대학원의 기부금으로 조성된 학과 발전기금으로 학과 재학생을 위한 다양한 장학금 지급

학과와 어울리는 적성

- 재학 중 중개사 관련 자격증을 취득하여 졸업 후 공인중개사, 감정평가사, 주택관리사 관련 기업에 취업을 원하는 학생
- 자신의 본업 이외에 재테크에 관심이 있는 학생
- 경제적으로 안정적인 생활을 목표로 하는 학생

고등학교에서 배우는 과목 중 대학에서 배우는 과목을 이수하는 데 도움이 되는 과목

- 수학
- 사회 교과
- 정보·통신

대학에서 배우는 이수 교육 과정

▶ 교육 과정 이수 기준(2022학년도 교육과정 편람 기준)

구분	채플	교양필수	전공					졸업학점
			기초	전필	전선	심화	계	
이수 기준	2	29	6	12	30	24	72	130

▶ 개설강좌

학년	전공필수 과목	전공선택 과목
1학년	부동산학개론, 지적학개론	-
2학년	부동산사법	토지정보체계론, 주택정책론, 지적측량기초, 부동산중개론및실무, 부동산금융론, 부동산시장분석론, 지적법
3학년	부동산개발론	지적측량실습, 부동산소세론, 응용측량, 감정평가이론및실무, 부동산마케팅, 입지선정론, 부동산자산관리론
4학년	-	국토정보계량분석론, 지적실무, 부동산경제론, 도시개발및재생실무, 부동산정보처리론, 공간정보관계법규

진로방향(취업)

진출 분야	직무	전공 관련 주요 자격증 및 시험	졸업생 취업처
관련 공기업	기술직	지적기사, 측량기사, 정보처리기사 등	LX한국국토정보공사, 전북개발공사 등
공무원	지적직	지적기사, 측량기사 등	중앙 및 각 지방자치단체
부동산국토정보 전문가	부동산중개 등 유관 업무	공인중개사, 감정평가사 등	부동산투자회사 등
부동산 관련 기업체	도시재생기업 등 유관 업무	도시계획기사, 공인중개사 등	도시재생지원센터 등

학과 내 운영 특별 프로그램

프로그램명	내용	대상 학년
Hands On Step	희망하는 진로와 관련 있는 기관 및 기업 탐방	1~2학년
Service Learning	학습한 이론을 실제 현장에 적용 및 경험	3~4학년
학습모임	수업 외 학생간 진행되는 학습모임 활동	1~4학년
직무능력향상 특강	전공 관련 직무능력 향상 특강	1~4학년

회계세무학과

2021학년도~2022학년도 입시결과

- 본 자료로는 합격 여부를 판단할 수 없으며, 참고자료로만 활용하시기 바랍니다.
- 학생부종합전형은 서류(학생부)의 모든 내용을 종합적으로 판단하여 평가하기 때문에 내신 성적만으로 합격 가능 여부를 예측할 수 없습니다.

전형유형	전형명	2021학년도 최종등록자 기준			2022학년도 최종등록자 기준		
		경쟁률	평균	80% CUT	경쟁률	평균	80% CUT
학생부교과	학생부교과(일반학생전형)	2.71:1	5.4	6.8	2.46:1	4.9	6.4
학생부종합	학생부종합(일반학생전형)	3.11:1	5.0	6.3	3.63:1	5.2	6.1
	학생부종합(기회균형선발전형)	3.50:1	2.8	2.8	-	-	-

※ 최종등록자 기준이란 합격자 중 등록된 자(충원합격자 포함)를 의미합니다.

※ 성적 산출 방법(기본점수 및 실질 반영점수)은 학생부 1,000점 = 기본점수 700점 + 실질 반영점수 300점입니다.

2023학년도 학생부종합전형 모집인원 및 전형방법

- 평가는 학생부(교과 및 비교과)를 중심으로 인성, 적성, 잠재력 등을 종합적으로 평가합니다(22page 참조).

전형명	모집인원(명)	전형방법	수능최저학력 기준
학생부종합(일반학생전형)	16	서류 100%	없음
학생부종합(고른기회대상자전형)	1		
학생부종합(기회균형선발전형)	2		

2023학년도 학생부종합전형 지원자격 및 제출서류

- 학생부종합(고른기회대상자전형) 중 국가보훈대상자와 학생부종합(기회균형선발전형)으로 원서접수 할 경우 전형료는 면제됩니다(11page 참조).

전형명	지원자격	제출서류						
학생부종합 (일반학생전형)	<ul style="list-style-type: none"> 고등학교 졸업(예정)자 또는 이와 동등 이상의 학력이 있다고 인정된 자 	<ul style="list-style-type: none"> 학생부 지원자격 확인 서류: 학생부종합(고른기회대상자전형), 학생부종합(기회균형선발전형)에만 해당 (전형별 지원자격 확인에 필요한 서류는 전주대학교 입학처 홈페이지 "2023학년도 수시 모집 요강" 참조) 						
학생부종합 (고른기회대상자전형)	<ul style="list-style-type: none"> 고등학교 졸업(예정)자 또는 이와 동등 이상의 학력이 있다고 인정된 자 중 아래의 자격요건 중 하나에 해당하는 자 <table border="1" style="width: 100%; text-align: center;"> <thead> <tr> <th colspan="2">자격요건</th> </tr> </thead> <tbody> <tr> <td>1. 국가보훈대상자</td> <td>국가보훈기본법 제3조제2호의 국가보훈 대상자로서 국가보훈관계 법령에 따른 교육지원 대상자</td> </tr> <tr> <td>2. 만학도</td> <td>2022. 1. 1. 기준 만 25세 이상인 자(1997. 1. 1. 이전 출생자)</td> </tr> </tbody> </table>		자격요건		1. 국가보훈대상자	국가보훈기본법 제3조제2호의 국가보훈 대상자로서 국가보훈관계 법령에 따른 교육지원 대상자	2. 만학도	2022. 1. 1. 기준 만 25세 이상인 자(1997. 1. 1. 이전 출생자)
자격요건								
1. 국가보훈대상자	국가보훈기본법 제3조제2호의 국가보훈 대상자로서 국가보훈관계 법령에 따른 교육지원 대상자							
2. 만학도	2022. 1. 1. 기준 만 25세 이상인 자(1997. 1. 1. 이전 출생자)							
학생부종합 (기회균형선발전형)	<ul style="list-style-type: none"> 고등학교 졸업(예정)자 또는 이와 동등 이상의 학력이 있다고 인정된 자 중 "국민기초생활보장법" 제2조제1호(수급권자), 제2호(수급자), 제10호(차상위계층)에 의한 대상자, "한부모가족지원법" 제5조 또는 제5조의2에 따른 지원대상자 							

※ 2013학년도 졸업생(2014년 2월 졸업)~2021학년도 졸업생(2022년 2월 졸업) 중 학교생활기록부 내 수상경력을 제출하고자 할 경우 '나이스 대국민서비스(neis.go.kr)'의 홈에듀 민원서비스에서 '대입전형용 고등학교 수상경력 확인서(pdf)'를 발급받아 제출

※ '대입전형용 고등학교 수상경력 확인서'는 2022. 8. 17.부터 발급이 가능하며, 졸업생 본인의 공동인증서(구 공인인증서) 필요함

NOTICE

- 학생부종합전형 지원자 중 "검정고시 출신자" 또는 "외국 고등학교 출신자"에 한하여 학생부를 대신하는 활동증빙서류(학교생활기록부 대체 서식)를 제출할 수 있습니다(26page 참조).
- 활동증빙서류는 전주대학교 입학홈페이지(iphak.jj.ac.kr) "자료실"에서 다운 받을 수 있습니다.

Dept. of Accounting & Tax

학과 인재상	회계 및 세무 분야 전문 능력을 갖춘 슈퍼스타	설립연도	1978년	수여학위	경영학사 (Bachelor of Management)
전공 능력	<ul style="list-style-type: none"> 현장실무 능력 직업전문 능력 재무판단 능력 	홈페이지	www.jj.ac.kr/accounting	재학생 비율	남: 33.3% / 여: 66.7% (2022년 1학년 재학생 기준)
		전화번호	063-220-2271		

📌 우리 학과만의 강점

- 공인회계사·세무사 합격에 특화된 교육 제공
- 고시반(지피우리) 운영
- 전산회계, 전산세무 등 전공 관련 자격증 취득을 위한 맞춤형 프로그램 제공

📌 학과와 어울리는 적성

- 문제분석을 통해 명확한 정답을 찾기를 좋아하는 성격
- 창업에 관심이 있는 성격
- 재정관리에 관심이 있는 성격

📌 고등학교에서 배우는 과목 중 대학에서 배우는 과목을 이수하는 데 도움이 되는 과목

- 국어
- 사회문화
- 수학

📌 대학에서 배우는 이수 교육 과정

▶ 교육 과정 이수 기준(2022학년도 교육과정 편람 기준)

구분	채플	교양필수	전공					졸업학점
			기초	전필	전선	심화	계	
이수 기준	2	29	6	21	15	24	66	130

▶ 개설강좌

학년	전공필수 과목	전공선택 과목
1학년	회계원리	초급재무회계
2학년	원가회계, 중급재무회계/2, 관리회계	세법총론, 재무관리
3학년	법인세회계, 소득세회계	고급재무회계, 생산운영관리, 정부회계, 회계감사
4학년	부가가치세회계	e-Accounting, e-Taxation, 전략적원가관리

📌 진로방향(취업)

진출 분야	직무	전공 관련 주요 자격증 및 시험	졸업생 취업처
공인회계사	회계감사, 경영컨설팅	공인회계사 자격시험	회계법인
세무사	세무신고대행, 조세소송	세무사 자격시험	세무법인
국가직 세무공무원	국세 관련 업무	국가직 9급 자격시험	국세청
공기업, 대기업	재무제표 작성, 성과관리	국가직무능력표준(NCS)	국민연금관리공단, 현대자동차

📌 학과 내 운영 특별 프로그램

프로그램명	내용	대상 학년
회계캠프	방학기간 중 기숙형 집중 전공 학습	전체학년
산학연 지역기반경영 전문인력양성사업	취업 역량 강화 프로그램	전체학년
서비스러닝 프로그램	전주세무서 현장실습	3~4학년
2PBL 프로그램	프로젝트 기반 학습	3~4학년

IT금융학과

2021학년도~2022학년도 입시결과

- 본 자료로는 합격 여부를 판단할 수 없으며, 참고자료로만 활용하시기 바랍니다.
- 학생부종합전형은 서류(학생부)의 모든 내용을 종합적으로 판단하여 평가하기 때문에 내신 성적만으로 합격 가능 여부를 예측할 수 없습니다.

전형유형	전형명	2021학년도 최종등록자 기준			2022학년도 최종등록자 기준		
		경쟁률	평균	80% CUT	경쟁률	평균	80% CUT
학생부교과	학생부교과(일반학생전형)	2.19:1	6.3	7.3	2.08:1	5.8	7.3
학생부종합	학생부종합(일반학생전형)	3.25:1	4.7	5.0	3.00:1	7.9	8.2

- ※ 최종등록자 기준이란 합격자 중 등록한 자(중원합격자 포함)를 의미합니다.
- ※ 성적 산출 방법(기본점수 및 실질 반영점수)은 학생부 1,000점 = 기본점수 700점 + 실질 반영점수 300점입니다.

2023학년도 학생부종합전형 모집인원 및 전형방법

- 평가는 학생부(교과 및 비교과)를 중심으로 인성, 적성, 잠재력 등을 종합적으로 평가합니다(22page 참조).

전형명	모집인원(명)	전형방법	수능최저학력 기준
학생부종합(일반학생전형)	5	서류 100%	없음
학생부종합(고른기회대상자전형)	1		

2023학년도 학생부종합전형 지원자격 및 제출서류

- 학생부종합(고른기회대상자전형) 국가보훈대상자로 원서접수 할 경우 전형료는 면제됩니다(단, 원서접수 수수료는 제외).

전형명	지원자격	제출서류					
학생부종합 (일반학생전형)	<ul style="list-style-type: none"> • 고등학교 졸업(예정)자 또는 이와 동등 이상의 학력이 있다고 인정된 자 	<ul style="list-style-type: none"> • 학생부 • 지원자격 확인 서류: 학생부종합(고른기회대상자전형)에만 해당(전형별 지원자격 확인에 필요한 서류는 전주대학교 입학처 홈페이지 "2023학년도 수시모집 요강" 참조) 					
학생부종합 (고른기회대상자전형)	<ul style="list-style-type: none"> • 고등학교 졸업(예정)자 또는 이와 동등 이상의 학력이 있다고 인정된 자 중 아래의 자격요건 중 하나에 해당하는 자 <table border="1" style="width: 100%;"> <thead> <tr> <th colspan="2">자격요건</th> </tr> </thead> <tbody> <tr> <td>1. 국가보훈대상자</td> <td>국가보훈기본법 제3조제2호의 국가보훈 대상자로서 국가보훈관계 법령에 따른 교육지원 대상자</td> </tr> <tr> <td>2. 만학도</td> <td>2022. 1. 1. 기준 만 25세 이상인 자(1997. 1. 1. 이전 출생자)</td> </tr> </tbody> </table>		자격요건		1. 국가보훈대상자	국가보훈기본법 제3조제2호의 국가보훈 대상자로서 국가보훈관계 법령에 따른 교육지원 대상자	2. 만학도
자격요건							
1. 국가보훈대상자	국가보훈기본법 제3조제2호의 국가보훈 대상자로서 국가보훈관계 법령에 따른 교육지원 대상자						
2. 만학도	2022. 1. 1. 기준 만 25세 이상인 자(1997. 1. 1. 이전 출생자)						

※ 2013학년도 졸업생(2014년 2월 졸업)~2021학년도 졸업생(2022년 2월 졸업) 중 학교생활기록부 내 수상경력을 제출하고자 할 경우 '나이스 대국민서비스(neis.go.kr)'의 홈에듀 민원서비스에서 '대입전형용 고등학교 수상경력 확인서(pdf)'를 발급받아 제출

※ '대입전형용 고등학교 수상경력 확인서'는 2022. 8. 17.부터 발급이 가능하며, 졸업생 본인의 공동인증서(구 공인인증서) 필요함

NOTICE

- 학생부종합전형 지원자 중 "검정고시 출신자" 또는 "외국 고등학교 출신자"에 한하여 학생부를 대신하는 활동증빙서류(학교생활기록부 대체 서식)를 제출할 수 있습니다(26page 참조).
- ※ 활동증빙서류는 전주대학교 입학홈페이지(iphak.jj.ac.kr) "자료실"에서 다운 받을 수 있습니다.

Dept. of IT Finance

학과 인재상	미래 금융산업이 요구하는 '신금융 혁신 인재'	설립연도	2020년	수여학위	IT금융학사 (Bachelor of IT Finance)
전공 능력	<ul style="list-style-type: none"> 합리적판단능력 금융실무능력 IT금융실무능력 	홈페이지	www.jj.ac.kr/fintech	재학생 비율	남: 50.0% / 여: 50.0% (2022년 1학년 재학생 기준)
		전화번호	063-220-2541		

우리 학과만의 강점

- 금융데이터 분석 및 금융프로그래밍능력 향상 교육과정
- 교육부 지원 인공지능(AI) 혁신 공유대학 사업 참여
- IT 활용 능력 제고 전용 실습실 보유

학과와 어울리는 적성

- IT와 금융지식 융합을 이용한 새로운 금융서비스 개발에 관심이 많은 학생
- 다양한 금융정보 데이터의 분석과 활용에 관심이 많은 학생
- IT기반으로 한 금융지식을 바탕으로 미래 유망 직종 취업에 관심이 많은 학생

고등학교에서 배우는 과목 중 대학에서 배우는 과목을 이수하는 데 도움이 되는 과목

- 전문교과(과학 분야): 정보과학
- 전문교과(정보통신 분야): 정보처리와 관리, 컴퓨터 구조, 프로그래밍
- 진로선택 및 교양 분야: 실용경제, 실용수학, 경제수학, 수학과제 탐구

대학에서 배우는 이수 교육 과정

▶ 교육 과정 이수 기준(2022학년도 교육과정 편람 기준)

구분	채플	교양필수	전공					졸업학점
			기초	전필	전선	심화	계	
이수 기준	2	29	6	6	36	24	72	130

▶ 개설강좌

학년	전공필수 과목	전공선택 과목
1학년	금융통계기초, 인공지능기초와활용	-
2학년	-	데이터분석기초, 데이터마케팅, 금융정보시스템 등
3학년	-	인공지능과 금융데이터응용, 금융빅데이터분석 등
4학년	-	블록체인과화폐, 리스크관리론, 금융공학의이해 등

진로방향(취업)

진출 분야	직무	전공 관련 주요 자격증 및 시험
IT금융(핀테크) 분야	금융데이터분석, 핀테크활용	빅데이터분석기사, 신용분석사 등
금융 전문직	금융시장 분석 및 전망	금융투자분석사, 투자자산운용사 등
연기금/공기업 분야	연기금자산운용, 기획조사	빅데이터분석기사, 재경관리사 등
금융회사	투자상품기획, 리스크관리	빅데이터분석기사, 증권투자상담사

학과 내 운영 특별 프로그램

프로그램명	내용	대상 학년
인공지능(AI) 혁신공유대학사업 참여	인공지능 전문인력양성에 필요한 교육	전체학년
대학혁신지원사업 투게더 참여	기초학력 증진 교육 및 팀 기반 학습	전체학년
신입생 전공기초 동아리 운영	금융프로그래밍, 금융데이터기초 학습	1학년
외부전문가 초청 특강	최신핀테크 비즈니스, 금융시장 동향	전체학년

수시모집 학생부종합전형 안내

학과명	학과소개	2023학년도 신입학 수시모집 학생부종합전형 모집 여부
간호학과	간호학과는 간호사의 필수 역량을 함양할 수 있는 체계적인 교육과정을 운영하고 우수한 의료기관들과 협력을 맺고 임상실습을 실시하고 있습니다.	○
물리치료학과	물리치료학과는 이웃과 사회 건강에 이바지하는 봉사정신을 바탕으로 국제적 감각과 도전 정신을 갖춘 경쟁력 있는 보건의료인(물리치료사)을 양성합니다.	○
방사선학과	방사선학과는 봉사 실천적 인성을 기반으로 투철한 직업의식과 사명감을 가진 전문 방사선사 육성을 위해, 의료현장 실무능력 배양·방사선 산업현장 실무능력 배양 등을 중점 지도합니다.	○
보건관리학과	보건관리학과는 빅데이터 기반의 개인 맞춤 의료시대에 보건 의료정보분야의 전문 인력을 양성하고 보건의료정보관리교육프로그램 인증을 획득, 이에 따른 전문교육 과정과 현장체험중심의 실무교육과정을 운영합니다.	○
작업치료학과	<ul style="list-style-type: none"> • 작업치료학과는 신체적·정신적 장애를 겪는 사람들의 재활을 돕는 보건의료의 전문분야로 “작업치료사 면허증(보건복지부 발급)”을 취득할 수 있는 학과입니다. • 다양한 진로를 위해 작업치료사, 보조공학사, 감각발달재활사와 같은 국가 자격증을 취득할 수 있는 교과과정을 운영합니다. • “작업치료! 의미있는 삶을 디자인하다”라는 슬로건을 걸고 사람들에게 의미있는 삶을 돕는 전문가를 양성합니다. 	○
바이오통용식품학과	바이오통용식품학과는 식품이 만들어지기까지를 학습하는 식품공학 전공과 섭취 이후 체내에서의 변화를 학습하는 식품영양학 전공을 모두 학습하고, 고부가 가치 기능식품 연구·개발·기획능력 및 생산·품질관리능력을 갖춘 전문 인재 양성을 교육목표로 하여 다양한 식품 관련 산업의 요구에 부응하며, 농·생명 시대의 변화를 선도하는 융합형 창의인재를 길러내기 위한 학과입니다.	○
재활학과	<ul style="list-style-type: none"> • 재활학과는 장애인의 강점을 기반으로 그들의 신체적, 심리적, 사회적, 교육적, 직업적 능력을 향상시키는 장애감수성이 높은 재활전문가를 양성합니다. • 국가자격증 “장애인재활상담사”를 취득할 수 있고 직업재활사, 직업능력평가사 등 관련 자격증을 취득할 수 있는 교과과정을 운영합니다. 	○
환경안전생명과학과	환경안전생명과학과는 현재와 미래의 유망 분야인 환경산업 및 바이오산업 분야의 인재를 키우는 학과입니다. 하림인재양성과정 참여학생은 다양한 장학금 혜택 및 취업연계 교육을 받을 수 있으며, 스마트팜, 농생명 ICT 등 다양한 융합전공 프로그램을 통해 실무형 인재를 양성하고 있습니다.	○
운동처방학과	운동처방학과는 현대인들의 체력저하와 노화에 따른 만성대사성 질환 및 근골격계 질환, 그리고 운동 상해에 대한 예방과 회복을 위한 운동전문가를 양성하기 위해 2015년부터 새로이 신설된 국가자격인 건강운동관리사를 집중 양성하는 학과입니다.	○

간호학과

2021학년도~2022학년도 입시결과

- 본 자료로는 합격 여부를 판단할 수 없으며, 참고자료로만 활용하시기 바랍니다.
- 학생부종합전형은 서류(학생부)의 모든 내용을 종합적으로 판단하여 평가하기 때문에 내신 성적만으로 합격 가능 여부를 예측할 수 없습니다.

전형유형	전형명	2021학년도 최종등록자 기준			2022학년도 최종등록자 기준		
		경쟁률	평균	80% CUT	경쟁률	평균	80% CUT
학생부교과	학생부교과(일반학생전형)	9.41:1	3.2	3.3	11.04:1	3.0	3.3
학생부종합	학생부종합(일반학생전형)	13.71:1	3.7	4.1	16.75:1	3.6	3.9
	학생부종합(기회균형선발전형)	13.00:1	4.2	4.2	17.00:1	4.6	4.9

※ 최종등록자 기준이란 합격자 중 등록한 재충원합격자 포함을 의미합니다.
 ※ 성적 산출 방법(기본점수 및 실질 반영점수)은 학생부 1,000점 = 기본점수 700점 + 실질 반영점수 300점입니다.

2023학년도 학생부종합전형 모집인원 및 전형방법

- 평가는 학생부(교과 및 비교과)를 중심으로 인성, 적성, 잠재력 등을 종합적으로 평가합니다(22page 참조).

전형명	모집인원(명)	전형방법	수능최저학력 기준
학생부종합(일반학생전형)	17	서류 100%	없음
학생부종합(고른기회대상자전형)	1		
학생부종합(기회균형선발전형)	3		

2023학년도 학생부종합전형 지원자격 및 제출서류

- 학생부종합(고른기회대상자전형) 중 국가보훈대상자와 학생부종합(기회균형선발전형)으로 원서접수 할 경우 전형료는 면제됩니다(11page 참조).

전형명	지원자격	제출서류						
학생부종합 (일반학생전형)	<ul style="list-style-type: none"> • 고등학교 졸업(예정)자 또는 이와 동등 이상의 학력이 있다고 인정된 자 	<ul style="list-style-type: none"> • 학생부 • 지원자격 확인 서류: 학생부종합(고른기회대상자전형), 학생부종합(기회균형선발전형)에만 해당 (전형별 지원자격 확인에 필요한 서류는 전주대학교 입학처 홈페이지 "2023학년도 수시 모집 요강" 참조) 						
학생부종합 (고른기회대상자전형)	<ul style="list-style-type: none"> • 고등학교 졸업(예정)자 또는 이와 동등 이상의 학력이 있다고 인정된 자 중 아래의 자격요건 중 하나에 해당하는 자 <table border="1" style="width: 100%; text-align: center;"> <thead> <tr> <th colspan="2">자격요건</th> </tr> </thead> <tbody> <tr> <td>1. 국가보훈대상자</td> <td>국가보훈기본법 제3조제2호의 국가보훈 대상자로서 국가보훈관계 법령에 따른 교육지원 대상자</td> </tr> <tr> <td>2. 만학도</td> <td>2022. 1. 1. 기준 만 25세 이상인 자(1997. 1. 1. 이전 출생자)</td> </tr> </tbody> </table>		자격요건		1. 국가보훈대상자	국가보훈기본법 제3조제2호의 국가보훈 대상자로서 국가보훈관계 법령에 따른 교육지원 대상자	2. 만학도	2022. 1. 1. 기준 만 25세 이상인 자(1997. 1. 1. 이전 출생자)
자격요건								
1. 국가보훈대상자	국가보훈기본법 제3조제2호의 국가보훈 대상자로서 국가보훈관계 법령에 따른 교육지원 대상자							
2. 만학도	2022. 1. 1. 기준 만 25세 이상인 자(1997. 1. 1. 이전 출생자)							
학생부종합 (기회균형선발전형)	<ul style="list-style-type: none"> • 고등학교 졸업(예정)자 또는 이와 동등 이상의 학력이 있다고 인정된 자 중 "국민기초 생활보장법" 제2조제1호(수급권자), 제2호(수급자), 제10호(차상위계층)에 의한 대상자, "한부모가족지원법" 제5조 또는 제5조의2에 따른 지원대상자 							

※ 2013학년도 졸업생(2014년 2월 졸업)~2021학년도 졸업생(2022년 2월 졸업) 중 학교생활기록부 내 수상경력을 제출하고자 할 경우 '나이스 대국민서비스(neis.go.kr)'의 홈페이지 민원서비스에서 '대입전형용 고등학교 수상경력 확인서(pdf)'를 발급받아 제출

※ '대입전형용 고등학교 수상경력 확인서'는 2022. 8. 17.부터 발급이 가능하며, 졸업생 본인의 공동인증서(구 공인인증서) 필요함

NOTICE

- 학생부종합전형 지원자 중 "검정고시 출신자" 또는 "외국 고등학교 출신자"에 한하여 학생부를 대신하는 활동증빙서류(학교생활기록부 대체 서식)를 제출할 수 있습니다(26page 참조).
- ※ 활동증빙서류는 전주대학교 입학홈페이지(iphak.jj.ac.kr) "자료실"에서 다운 받을 수 있습니다.

Dept. of Nursing

★ 3주기 간호교육인증평가 5년 인증 획득 학과임

학과 인재상	윤리적 간호인, 선구적 간호인, 글로벌 간호인, 전인적 간호인	설립연도	2009년	수여학위	간호학사 (Bachelor of Nursing)
전공 능력	• 윤리적 간호 • 글로벌 간호	홈페이지	www.jj.ac.kr/nursing	재학생 비율	남: 27.0% / 여: 73.0% (2022년 1학년 재학생 기준)
	• 선구적 간호 • 전인적 간호	전화번호	063-220-3232		

우리 학과만의 강점

- 간호학과의 교육과정은 간호학문의 전문성을 습득하기 위한 학습성과 기반의 체계적인 교육과정을 운영하고 있습니다.
- 설립 이후 한국간호교육평가원에서 시행한 두 번의 인증평가에서 모두 5년 인증(2015년, 2020년)을 받았습니다.
- 9년 동안 졸업생 전원이 간호사 국가시험에 합격하였고, 많은 졸업생들이 수도권과 전북지역의 우수한 대학병원에 취업하고 있습니다.

학과와 어울리는 적성

- 논리적 사고력
- 도덕적, 윤리적 품성
- 의사소통 능력

고등학교에서 배우는 과목 중 대학에서 배우는 과목을 이수하는 데 도움이 되는 과목

- 국어, 논리학: 의사소통 능력을 함양하기 위한 기초 토대가 됨
- 윤리, 심리학: 간호대상자로서 인간의 정서적, 심리적, 사회적 측면을 이해하는 기초 토대가 됨
- 생명과학: 간호대상자로서 인간의 신체적 측면을 이해하는 기초 토대가 됨

대학에서 배우는 이수 교육 과정

▶ 교육 과정 이수 기준(2022학년도 교육과정 편람 기준)

구분	채플	교양필수	전공					졸업학점
			기초	전필	전선	심화	계	
이수 기준	2	29	6	18	85	0	109	140

▶ 개설강좌

학년	전공필수 과목	전공선택 과목
1학년	간호학개론	인체해부학, 인간행동의심리적이해, 의학용어, 생리학, 인문학사사고와돌봄
2학년	기본간호학및실습 I, 성인간호학 I	기본간호학및실습 II, 임상약리학, 병원미생물학, 보건교육학, 의사소통론, 생명윤리와철학, 건강사정시물레이션 실습, 간호과정과비판적사고, 인간성장발달과건강
3학년	여성건강간호학 I, 지역사회간호학 I, 아동간호학 II	보건통계학, 노인간호학, 아동간호학 I, 성인간호학 II, 성인간호학실습 I, 노인간호학실습, 정신간호학 I, 아동간호학실습 I, 여성건강간호학실습 I, 성인간호학실습 II, 여성건강간호학 II, 정신간호학 II, 정신간호학실습 I, 아동간호학실습 II, 성인간호학 III
4학년	간호관리학	지역사회간호학 II, 지역사회간호학실습 I, 통합시물레이션실습, 정신간호학실습 II, 성인간호학실습 III, 성인간호학 IV, 성인간호학실습 IV, 여성건강간호학실습 II, 간호연구, 간호관리학실습, 성인간호학 V, 보건의료법규, 진단검사외간호

진로방향(취업)

진출 분야	직무	전공 관련 주요 자격증 및 시험	졸업생 취업처
임상간호사	환자 돌봄	간호사 면허	상급종합병원 등의 의료기관
간호직·보건직 공무원	지역사회 중심의 보건의료 및 간호 업무	간호사 면허, 보건교육사 자격	보건소 등
산업보건관리자	사업장의 노동자 건강관리	간호사 면허	산업보건협회 등

학과 내 운영 특별 프로그램

프로그램명	내용	대상 학년
OSCE(Objective Structured Clinical Examination)	핵심간호술 훈련 및 평가	3학년, 4학년
홈커밍데이	취업한 선배의 취업 전략 및 적응 전략	전체학년
간호학술제	임상실습의 간호과정 적용 사례 및 간호연구 보고서 발표	전체학년
임상지도자, 전문가 및 리더십 특강	다양한 간호전문 영역의 전문가를 초빙하여 인성 및 전공역량 함양을 위한 내용	전체학년

물리치료학과

💡 2021학년도~2022학년도 입시결과

- 본 자료로는 합격 여부를 판단할 수 없으며, 참고자료로만 활용하시기 바랍니다.
- 학생부종합전형은 서류(학생부)의 모든 내용을 종합적으로 판단하여 평가하기 때문에 내신 성적만으로 합격 가능 여부를 예측할 수 없습니다.

전형유형	전형명	2021학년도 최종등록자 기준			2022학년도 최종등록자 기준		
		경쟁률	평균	80% CUT	경쟁률	평균	80% CUT
학생부교과	학생부교과(일반학생전형)	10.65:1	3.2	3.5	12.06:1	3.3	3.6
학생부종합	학생부종합(일반학생전형)	22.29:1	4.1	4.4	15.93:1	4.2	4.6
	학생부종합(기회균형선발전형)	9.67:1	5.1	5.7	15.00:1	4.6	4.8

※ 최종등록자 기준이란 합격자 중 등록된 자(충원합격자 포함)를 의미합니다.

※ 성적 산출 방법(기본점수 및 실질 반영점수)은 학생부 1,000점 = 기본점수 700점 + 실질 반영점수 300점입니다.

💡 2023학년도 학생부종합전형 모집인원 및 전형방법

- 평가는 학생부(교과 및 비교과)를 중심으로 인성, 적성, 잠재력 등을 종합적으로 평가합니다(22page 참조).

전형명	모집인원(명)	전형방법	수능최저학력 기준
학생부종합(일반학생전형)	14	서류 100%	없음
학생부종합(고른기회대상자전형)	1		
학생부종합(기회균형선발전형)	3		

💡 2023학년도 학생부종합전형 지원자격 및 제출서류

- 학생부종합(고른기회대상자전형) 중 국가보훈대상자와 학생부종합(기회균형선발전형)으로 원서접수 할 경우 전형료는 면제됩니다(11page 참조).

전형명	지원자격	제출서류						
학생부종합 (일반학생전형)	<ul style="list-style-type: none"> • 고등학교 졸업(예정)자 또는 이와 동등 이상의 학력이 있다고 인정된 자 	<ul style="list-style-type: none"> • 학생부 • 지원자격 확인 서류: 학생부종합(고른기회대상자전형), 학생부종합(기회균형선발전형)에만 해당 (전형별 지원자격 확인에 필요한 서류는 전주대학교 입학처 홈페이지 "2023학년도 수시 모집 요강" 참조) 						
학생부종합 (고른기회대상자전형)	<ul style="list-style-type: none"> • 고등학교 졸업(예정)자 또는 이와 동등 이상의 학력이 있다고 인정된 자 중 아래의 자격요건 중 하나에 해당하는 자 <table border="1" style="width: 100%; text-align: center;"> <thead> <tr> <th colspan="2">자격요건</th> </tr> </thead> <tbody> <tr> <td>1. 국가보훈대상자</td> <td>국가보훈기본법 제3조제2호의 국가보훈 대상자로서 국가보훈관계 법령에 따른 교육지원 대상자</td> </tr> <tr> <td>2. 만학도</td> <td>2022. 1. 1. 기준 만 25세 이상인 자(1997. 1. 1. 이전 출생자)</td> </tr> </tbody> </table>		자격요건		1. 국가보훈대상자	국가보훈기본법 제3조제2호의 국가보훈 대상자로서 국가보훈관계 법령에 따른 교육지원 대상자	2. 만학도	2022. 1. 1. 기준 만 25세 이상인 자(1997. 1. 1. 이전 출생자)
자격요건								
1. 국가보훈대상자	국가보훈기본법 제3조제2호의 국가보훈 대상자로서 국가보훈관계 법령에 따른 교육지원 대상자							
2. 만학도	2022. 1. 1. 기준 만 25세 이상인 자(1997. 1. 1. 이전 출생자)							
학생부종합 (기회균형선발전형)	<ul style="list-style-type: none"> • 고등학교 졸업(예정)자 또는 이와 동등 이상의 학력이 있다고 인정된 자 중 "국민기초생활보장법" 제2조제1호(수급권자), 제2호(수급자), 제10호(차상위계층)에 의한 대상자, "한부모가족지원법" 제5조 또는 제5조의2에 따른 지원대상자 							

※ 2013학년도 졸업생(2014년 2월 졸업)~2021학년도 졸업생(2022년 2월 졸업) 중 학교생활기록부 내 수상경력을 제출하고자 할 경우 '나이스 대국민서비스(neis.go.kr)'의 홈에듀 민원서비스에서 '대입전형용 고등학교 수상경력 확인서(pdf)'를 발급받아 제출

※ '대입전형용 고등학교 수상경력 확인서'는 2022. 8. 17.부터 발급이 가능하며, 졸업생 본인의 공동인증서(구 공인인증서) 필요함

📢 NOTICE

- 학생부종합전형 지원자 중 "검정고시 출신자" 또는 "외국 고등학교 출신자"에 한하여 학생부를 대신하는 활동증빙서류(학교생활기록부 대체 서식)를 제출할 수 있습니다(26page 참조).
- ※ 활동증빙서류는 전주대학교 입학홈페이지(iphak.jj.ac.kr) "자료실"에서 다운 받을 수 있습니다.

Dept. of Physical Therapy

학과 인재상	인류 건강에 이바지하는 글로벌 인재	설립연도	2006년	수여학위	보건학사 (Bachelor of Health Science)
전공 능력	<ul style="list-style-type: none"> 전문지식획득능력 임상현장실무능력 경쟁력확보능력 	홈페이지	www.jj.ac.kr/pt	재학생 비율	남: 53.3% / 여: 46.7% (2022년 1학년 재학생 기준)
		전화번호	063-220-2952		

우리 학과만의 강점

- 경쟁력 있는 인재양성을 위한 실무중심의 교과과정을 운영
- 그룹별 Case study를 위한 지역사회재활 프로그램을 운영
- 지도교수의 지도하에 졸업논문 작성 및 학술세미나 실시
- 학년별 지도교수의 학업 및 진로 상담 운영
- 학부생 연구 활동 지원을 위한 동적분석 실험실을 운영

학과와 어울리는 적성

- 창의적이며 적극적인 성향을 지닌 사람이 적합합니다.
- 객관적 판단과 논리적인 분석을 즐기는 사람이 적합합니다.
- 이웃 사랑과 사회 건강에 기여하는 봉사정신을 가진 사람이 적합합니다.
- 학업에 열중할 수 있으면서도 원만한 대인관계를 가진 사람이 적합합니다.
- 도전 정신을 갖춘 사람이 적합합니다.

고등학교에서 배우는 과목 중 대학에서 배우는 과목을 이수하는 데 도움이 되는 과목

- 영어 및 영어독해와 작문
- 생명과학

대학에서 배우는 이수 교육 과정

▶ 교육 과정 이수 기준(2022학년도 교육과정 편람 기준)

구분	채플	교양필수	전공					졸업학점
			기초	전필	전선	심화	계	
이수 기준	2	29	6	30	51	0	87	130

▶ 개설강좌

학년	전공필수 과목	전공선택 과목
1학년	인체해부학및실습, 물리치료학개론	장애아동의이해, 근골격계해부학
2학년	기능해부학및실습, 생리학및실습, 신경해부학, 기초운동치료학, 이학적검사학	물리적인자치료학, 신경계진단및평가, 심호흡계물리치료학, 인체운동학
3학년	연구방법론, 측정및평가, 근골격계물리치료학, 신경계물리치료학	신경계재활, 응용운동치료학, 기능훈련사례연구, 아동물리치료학, 정형물리치료학
4학년	신경계물리치료학임상실습	근골격계물리치료학임상실습, 기초물리치료학임상실습, 성인물리치료학임상실습, 아동물리치료학임상실습, 물리치료임상의사결정, 보건학및보건의료법규, 보조기및의수족

진로방향(취업)

진출 분야	직무	전공 관련 주요 자격증 및 시험	졸업생 취업처
의료기관	물리치료	물리치료사	병원
재활관련기관	물리치료 및 재활치료	물리치료사	스포츠구단, 복지관, 연구소
보건관련 국가기관	보건직 공무원 업무	물리치료사	공공기관 및 국립 연구소
의료기기 기업	의료기기 개발 및 영업	물리치료사	의료기기회사
산업체재해관리	산업체 근로자 건강관리	물리치료사 및 인간공학기사	기업체(3,000명 이상 근로자)

학과 내 운영 특별 프로그램

프로그램명	내용	대상 학년
근골격계치료직무능력향상 프로그램	8주간 근골격계 환자 도수 관리	3학년
신경계치료직무능력향상 프로그램	신경계 환자 평가/관리(지역사회재활)	3학년
진로탐색(상담)	학업, 취업, 진로 등 개인/그룹 상담	전체학년
수업 외 전공심화 학습활동	선후배간 전공심화 학습	1~2학년
국가시험 준비 고시반 운영	물리치료사 면허 시험 대비 학습	4학년

방사선학과

2021학년도~2022학년도 입시결과

- 본 자료로는 합격 여부를 판단할 수 없으며, 참고자료로만 활용하시기 바랍니다.
- 학생부종합전형은 서류(학생부)의 모든 내용을 종합적으로 판단하여 평가하기 때문에 내신 성적만으로 합격 가능 여부를 예측할 수 없습니다.

전형유형	전형명	2021학년도 최종등록자 기준			2022학년도 최종등록자 기준		
		경쟁률	평균	80% CUT	경쟁률	평균	80% CUT
학생부교과	학생부교과(일반학생전형)	9.47:1	4.2	4.4	16.30:1	4.1	4.3
학생부종합	학생부종합(일반학생전형)	7.24:1	5.3	5.8	8.09:1	5.3	5.9
	학생부종합(기회균형선발전형)	5.00:1	5.5	5.6	5.00:1	5.9	6.3

※ 최종등록자 기준이란 합격자 중 등록된 자(중원합격자 포함)를 의미합니다.

※ 성적 산출 방법(기본점수 및 실질 반영점수)은 학생부 1,000점 = 기본점수 700점 + 실질 반영점수 300점입니다.

2023학년도 학생부종합전형 모집인원 및 전형방법

- 평가는 학생부(교과 및 비교과)를 중심으로 인성, 적성, 잠재력 등을 종합적으로 평가합니다(22page 참조).

전형명	모집인원(명)	전형방법	수능최저학력 기준
학생부종합(일반학생전형)	23	서류 100%	없음
학생부종합(고른기회대상자전형)	1		
학생부종합(기회균형선발전형)	3		

2023학년도 학생부종합전형 지원자격 및 제출서류

- 학생부종합(고른기회대상자전형) 중 국가보훈대상자와 학생부종합(기회균형선발전형)으로 원서접수 할 경우 전형료는 면제됩니다(11page 참조).

전형명	지원자격	제출서류						
학생부종합 (일반학생전형)	<ul style="list-style-type: none"> • 고등학교 졸업(예정)자 또는 이와 동등 이상의 학력이 있다고 인정된 자 	<ul style="list-style-type: none"> • 학생부 • 지원자격 확인 서류: 학생부종합(고른기회대상자전형), 학생부종합(기회균형선발전형)에만 해당 (전형별 지원자격 확인에 필요한 서류는 전주대학교 입학처 홈페이지 "2023학년도 수시 모집 요강" 참조) 						
학생부종합 (고른기회대상자전형)	<ul style="list-style-type: none"> • 고등학교 졸업(예정)자 또는 이와 동등 이상의 학력이 있다고 인정된 자 중 아래의 자격요건 중 하나에 해당하는 자 <table border="1" style="width: 100%; text-align: center;"> <thead> <tr> <th colspan="2">자격요건</th> </tr> </thead> <tbody> <tr> <td>1. 국가보훈대상자</td> <td>국가보훈기본법 제3조제2호의 국가보훈 대상자로서 국가보훈관계 법령에 따른 교육지원 대상자</td> </tr> <tr> <td>2. 만학도</td> <td>2022. 1. 1. 기준 만 25세 이상인 자(1997. 1. 1. 이전 출생자)</td> </tr> </tbody> </table>		자격요건		1. 국가보훈대상자	국가보훈기본법 제3조제2호의 국가보훈 대상자로서 국가보훈관계 법령에 따른 교육지원 대상자	2. 만학도	2022. 1. 1. 기준 만 25세 이상인 자(1997. 1. 1. 이전 출생자)
자격요건								
1. 국가보훈대상자	국가보훈기본법 제3조제2호의 국가보훈 대상자로서 국가보훈관계 법령에 따른 교육지원 대상자							
2. 만학도	2022. 1. 1. 기준 만 25세 이상인 자(1997. 1. 1. 이전 출생자)							
학생부종합 (기회균형선발전형)	<ul style="list-style-type: none"> • 고등학교 졸업(예정)자 또는 이와 동등 이상의 학력이 있다고 인정된 자 중 "국민기초생활보장법" 제2조제1호(수급권자), 제2호(수급자), 제10호(차상위계층)에 의한 대상자, "한부모가족지원법" 제5조 또는 제5조의2에 따른 지원대상자 							

※ 2013학년도 졸업생(2014년 2월 졸업)~2021학년도 졸업생(2022년 2월 졸업) 중 학교생활기록부 내 수상경력을 제출하고자 할 경우 '나이스 대국민서비스(neis.go.kr)'의 홈에듀 민원서비스에서 '대입전형용 고등학교 수상경력 확인서(pdf)'를 발급받아 제출

※ '대입전형용 고등학교 수상경력 확인서'는 2022. 8. 17.부터 발급이 가능하며, 졸업생 본인의 공동인증서(구 공인인증서) 필요함

NOTICE

- 학생부종합전형 지원자 중 "검정고시 출신자" 또는 "외국 고등학교 출신자"에 한하여 학생부를 대신하는 활동증빙서류(학교생활기록부 대체 서식)를 제출할 수 있습니다(26page 참조).
- ※ 활동증빙서류는 전주대학교 입학홈페이지(iphak.jj.ac.kr) "자료실"에서 다운 받을 수 있습니다.

Dept. of Radiological Sciences

학과 인재상	인성을 기반으로 한 투철한 직업의식과 사명감을 가진 방사선 전문 인재	설립연도	2006년도	수여학위	보건학사 (Bachelor of Health Sciences)
		홈페이지	www.jj.ac.kr/rad		
전공 능력	<ul style="list-style-type: none"> · 의료현장 실무능력 · 방사선 산업현장 실무능력 · 방사선 영상 및 기기 연구능력 	전화번호	063-220-2953	재학생 비율	남: 48.9% / 여: 51.1% (2022년 1학년 재학생 기준)

우리 학과만의 강점

- 토익 및 외국어 능력 배양을 통한 상급(대학)병원급 의료기관 및 해외 진출
- 방사성동위원소일반면허 취득을 위한 교육과정 제공 및 동아리 운영
- 자기개발 활동 및 봉사활동을 통한 다양한 경험 및 커리어 개발

학과와 어울리는 적성

- 도전적 실천정신
- 사랑의 봉사정신
- 변화하는 사회에 적응하는 능력

고등학교에서 배우는 과목 중 대학에서 배우는 과목을 이수하는 데 도움이 되는 과목

- 융합과학
- 물리-화학 적 소양 과목
- 수학 국어 등 도구과목

대학에서 배우는 이수 교육 과정

- ▶ 교육 과정 이수 기준(2022학년도 교육과정 편람 기준)

구분	채플	교양필수	전공					졸업학점
			기초	전필	전선	심화	계	
이수 기준	2	29	6	30	51	0	87	130

- ▶ 개설강좌

학년	전공필수 과목	전공선택 과목
1학년	방사선물리학	방사선영상정보학 및 실습
2학년	투시조영학	방사선계측학 및 실습
3학년	방사선치료학	전산화단층촬영학실습
4학년	임상실습	의료법규

진로방향(취업)

진출 분야	직무	전공 관련 주요 자격증 및 시험	졸업생 취업처
의료기관	영상의학검사, 핵의학검사, 방사선치료 등	방사선사 면허	상급 및 대학병원
방사선안전산업분야	안전관리활동	방사성동위원소일반 면허	원자력 관련 기업
의료기기개발 및 연구소	연구원	대학원 석사 이상	첨단방사선연구소
군무원 및 국가공무원	군인 등 방사선진단 및 치료	방사선 국가면허	군 행정기관

학과 내 운영 특별 프로그램

프로그램명	내용	대상 학년
동아리(춘하추동)	학술대회 참가 및 구연발표	3~4학년
동아리(RI 사랑)	방사성동위원소일반 면허 취득을 위한 스터디 모임	2~4학년
동아리(ATOM)	풋살 등 체육활동을 통한 신체 단련	1~4학년
동아리(X레이 아트)	X-ray Art & 의료영상과 3D 프린팅	2~4학년

보건관리학과

2021학년도~2022학년도 입시결과

- 본 자료로는 합격 여부를 판단할 수 없으며, 참고자료로만 활용하시기 바랍니다.
- 학생부종합전형은 서류(학생부)의 모든 내용을 종합적으로 판단하여 평가하기 때문에 내신 성적만으로 합격 가능 여부를 예측할 수 없습니다.

전형유형	전형명	2021학년도 최종등록자 기준			2022학년도 최종등록자 기준		
		경쟁률	평균	80% CUT	경쟁률	평균	80% CUT
학생부교과	학생부교과(일반학생전형)	4.45:1	4.9	5.8	6.41:1	4.6	5.2
학생부종합	학생부종합(일반학생전형)	3.85:1	5.3	6.0	4.71:1	6.0	6.9
	학생부종합(기회균형선발전형)	4.50:1	5.2	5.3	3.50:1	6.3	6.4

※ 최종등록자 기준이란 합격자 중 등록된 자(충원합격자 포함)를 의미합니다.

※ 성적 산출 방법(기본점수 및 실질 반영점수)은 학생부 1,000점 = 기본점수 700점 + 실질 반영점수 300점입니다.

2023학년도 학생부종합전형 모집인원 및 전형방법

- 평가는 학생부(교과 및 비교과)를 중심으로 인성, 적성, 잠재력 등을 종합적으로 평가합니다(22page 참조).

전형명	모집인원(명)	전형방법	수능최저학력 기준
학생부종합(일반학생전형)	18	서류 100%	없음
학생부종합(고른기회대상자전형)	1		
학생부종합(기회균형선발전형)	2		

2023학년도 학생부종합전형 지원자격 및 제출서류

- 학생부종합(고른기회대상자전형) 중 국가보훈대상자와 학생부종합(기회균형선발전형)으로 원서접수 할 경우 전형료는 면제됩니다(11page 참조).

전형명	지원자격	제출서류						
학생부종합 (일반학생전형)	<ul style="list-style-type: none"> 고등학교 졸업(예정)자 또는 이와 동등 이상의 학력이 있다고 인정된 자 	<ul style="list-style-type: none"> 학생부 지원자격 확인 서류: 학생부종합(고른기회대상자전형), 학생부종합(기회균형선발전형)에만 해당 (전형별 지원자격 확인에 필요한 서류는 전주대학교 입학처 홈페이지 "2023학년도 수시 모집 요강" 참조) 						
학생부종합 (고른기회대상자전형)	<ul style="list-style-type: none"> 고등학교 졸업(예정)자 또는 이와 동등 이상의 학력이 있다고 인정된 자 중 아래의 자격요건 중 하나에 해당하는 자 <table border="1" style="width: 100%; text-align: center;"> <thead> <tr> <th colspan="2">자격요건</th> </tr> </thead> <tbody> <tr> <td>1. 국가보훈대상자</td> <td>국가보훈기본법 제3조제2호의 국가보훈 대상자로서 국가보훈관계 법령에 따른 교육지원 대상자</td> </tr> <tr> <td>2. 만학도</td> <td>2022. 1. 1. 기준 만 25세 이상인 자(1997. 1. 1. 이전 출생자)</td> </tr> </tbody> </table>		자격요건		1. 국가보훈대상자	국가보훈기본법 제3조제2호의 국가보훈 대상자로서 국가보훈관계 법령에 따른 교육지원 대상자	2. 만학도	2022. 1. 1. 기준 만 25세 이상인 자(1997. 1. 1. 이전 출생자)
자격요건								
1. 국가보훈대상자	국가보훈기본법 제3조제2호의 국가보훈 대상자로서 국가보훈관계 법령에 따른 교육지원 대상자							
2. 만학도	2022. 1. 1. 기준 만 25세 이상인 자(1997. 1. 1. 이전 출생자)							
학생부종합 (기회균형선발전형)	<ul style="list-style-type: none"> 고등학교 졸업(예정)자 또는 이와 동등 이상의 학력이 있다고 인정된 자 중 "국민기초생활보장법" 제2조제1호(수급권자), 제2호(수급자), 제10호(차상위계층)에 의한 대상자, "한부모가족지원법" 제5조 또는 제5조의2에 따른 지원대상자 							

※ 2013학년도 졸업생(2014년 2월 졸업)~2021학년도 졸업생(2022년 2월 졸업) 중 학교생활기록부 내 수상경력을 제출하고자 할 경우 '나이스 대국민서비스(neis.go.kr)'의 홈에듀 민원서비스에서 '대입전형용 고등학교 수상경력 확인서(pdf)'를 발급받아 제출

※ '대입전형용 고등학교 수상경력 확인서'는 2022. 8. 17.부터 발급이 가능하며, 졸업생 본인의 공동인증서(구 공인인증서) 필요함

NOTICE

- 학생부종합전형 지원자 중 "검정고시 출신자" 또는 "외국 고등학교 출신자"에 한하여 학생부를 대신하는 활동증빙서류(학교생활기록부 대체 서식)를 제출할 수 있습니다(26page 참조).
- 활동증빙서류는 전주대학교 입학홈페이지(iphak.jj.ac.kr) "자료실"에서 다운 받을 수 있습니다.

Dept. of Health management

학과 인재상	개인 맞춤형 의료시대를 향한 보건의료서비스 전문인	설립연도	2012년	수여학위	보건학사(Bachelor of Health Management)
전공 능력	• 인체 이해능력 • 보건프로그램 개발능력 • 보건의료서비스능력 • 데이터 활용능력	홈페이지	www.jj.ac.kr/health	재학생 비율	남: 13.6% / 여: 86.4% (2022년 1학년 재학생 기준)
		전화번호	063-220-2370		

우리 학과만의 강점

- 교수님들의 친밀한 지도로 캠퍼스 생활이 더욱 수월해요. 보건관리학과는 여러분 한명 한명에게 관심을 가지고 있으며, 여러분의 진로와 성장을 돕기 원합니다.
- 컴퓨터활용능력을 키우세요. 보건의료 빅데이터를 활용하는 업무 영역이 넓어지고 있습니다.
- 국가 면허 및 민간 자격증 취득으로 보건 기관 및 종합병원 취업이 가능해요. 보건의료정보관리사, 보건교육사, 병원행정사, 건강보험사, 보험심사평가사 등 전공 관련 자격증이 다양합니다.

학과와 어울리는 적성

- 4차산업혁명시대의 빅데이터 분야에 관심이 있는 학생으로서 보건의료 분야로 진출하고자 하는 학생
- 보건 문제를 진단, 연구 및 기획을 수행하는데 흥미를 가지고 있고, 보건교육 분야에 자질을 갖춘 학생
- 보건의료정보 및 원무와 관련된 분야에서 혁신적인 사고를 통해 병원행정 전문가로 성장하고자 하는 학생
- 코로나-19 같은 감염성 질환의 관리 업무를 수행하는 보건직 공무원으로 진출하고자 하는 학생

고등학교에서 배우는 과목 중 대학에서 배우는 과목을 이수하는 데 도움이 되는 과목

- 과학교과: 생명과학 • 전문교과: 공중보건, 고급생명과학, 정보처리와 관리 • 체육교과: 운동과 건강
- 영어교과: 영어, 진로영어 • 교양교과: 보건, 환경

대학에서 배우는 이수 교육 과정

▶ 교육 과정 이수 기준(2022학년도 교육과정 편람 기준)

구분	채플	교양필수	전공					졸업학점
			기초	전필	전선	심화	계	
이수 기준	2	29	6	6	75	0	87	130

▶ 개설강좌

학년	전공필수 과목	전공선택 과목
1학년	일반생물학, 공중보건학, 인체해부생리학	보건역사소통학
2학년	보건의료정보관리학	의학용어 I, 노인보건학, 건강운동및실습, 정신보건학, 의학용어 II, 보건사업관리론, 보건의료정보기술, 보건프로그램개발및평가, 병리학
3학년	-	의무기록정보분석실무, 보건의료조직관리, 보건교육학, 질병및의료행위분류, 보건의료통계학, 병원재무회계, 보건교육실습, 보건교육방법론, 암등록, 원무관리, 질병분류심화, 보건의료데이터관리
4학년	-	병원현장실습, 건강보험이론및실무, 조사방법론, 의무기록실습, 의료관계법규, 의무기록정보질향상실무, 건강정보보호, 의료의질관리, 보건의료정보관리실무

진로방향(취업)

진출 분야	직무	전공 관련 주요 자격증 및 시험	졸업생 취업처
보건의료정보관리	보건의료정보관리, 보호	보건의료정보관리사, 컴활급, 사회조사분석사	의료기관
보건교육	보건교육, 건강증진	보건교육사 2급, 3급, 소셜안전보호사	보건소, 건강관리협회
병원행정 및 보험심사평가	의료기관 병원행정	병원행정사, 보험심사평가사, 건강보험사	의료기관

학과 내 운영 특별 프로그램

프로그램명	내용	대상 학년
국가고시 특강(보건의료정보관리사, 보건교육사)	면허취득을 위한 주요과목 하계, 동계 특강	4학년
보험심사평가사/병원행정사 특강	원무행정, 보험청구 및 심사를 위한 자격증 특강	3학년, 4학년
보건관련 공공기관 견학 프로그램	건강보험심사평가원, 국민건강보험공단 견학	2학년, 3학년
사회조사분석사 프로그램	컴활 활용을 통해 각 분야의 자료, 정보 수집, 분석 양질의 조사결과 생성	3학년, 4학년

작업치료학과

2021학년도~2022학년도 입시결과

- 본 자료로는 합격 여부를 판단할 수 없으며, 참고자료로만 활용하시기 바랍니다.
- 학생부종합전형은 서류(학생부)의 모든 내용을 종합적으로 판단하여 평가하기 때문에 내신 성적만으로 합격 가능 여부를 예측할 수 없습니다.

전형유형	전형명	2021학년도 최종등록자 기준			2022학년도 최종등록자 기준		
		경쟁률	평균	80% CUT	경쟁률	평균	80% CUT
학생부교과	학생부교과(일반학생전형)	10.41:1	4.8	5.3	8.50:1	5.1	5.4
학생부종합	학생부종합(일반학생전형)	7.62:1	5.3	5.6	5.31:1	5.7	6.5
	학생부종합(기회균형선발전형)	-	-	-	2.67:1	5.6	5.8

※ 최종등록자 기준이란 합격자 중 등록된 자(중원합격자 포함)를 의미합니다.

※ 성적 산출 방법(기본점수 및 실질 반영점수)은 학생부 1,000점 = 기본점수 700점 + 실질 반영점수 300점입니다.

2023학년도 학생부종합전형 모집인원 및 전형방법

- 평가는 학생부(교과 및 비교과)를 중심으로 인성, 적성, 잠재력 등을 종합적으로 평가합니다(22page 참조).

전형명	모집인원(명)	전형방법	수능최저학력 기준
학생부종합(일반학생전형)	13	서류 100%	없음
학생부종합(고른기회대상자전형)	1		
학생부종합(기회균형선발전형)	2		

2023학년도 학생부종합전형 지원자격 및 제출서류

- 학생부종합(고른기회대상자전형) 중 국가보훈대상자와 학생부종합(기회균형선발전형)으로 원서접수 할 경우 전형료는 면제됩니다(11page 참조).

전형명	지원자격	제출서류						
학생부종합 (일반학생전형)	<ul style="list-style-type: none"> 고등학교 졸업(예정)자 또는 이와 동등 이상의 학력이 있다고 인정된 자 	<ul style="list-style-type: none"> 학생부 지원자격 확인 서류: 학생부종합(고른기회대상자전형), 학생부종합(기회균형선발전형)에만 해당 (전형별 지원자격 확인에 필요한 서류는 전주대학교 입학처 홈페이지 "2023학년도 수시 모집 요강" 참조) 						
학생부종합 (고른기회대상자전형)	<ul style="list-style-type: none"> 고등학교 졸업(예정)자 또는 이와 동등 이상의 학력이 있다고 인정된 자 중 아래의 자격요건 중 하나에 해당하는 자 <table border="1" style="width: 100%; text-align: center;"> <thead> <tr> <th colspan="2">자격요건</th> </tr> </thead> <tbody> <tr> <td>1. 국가보훈대상자</td> <td>국가보훈기본법 제3조제2호의 국가보훈 대상자로서 국가보훈관계 법령에 따른 교육지원 대상자</td> </tr> <tr> <td>2. 만학도</td> <td>2022. 1. 1. 기준 만 25세 이상인 자(1997. 1. 1. 이전 출생자)</td> </tr> </tbody> </table>		자격요건		1. 국가보훈대상자	국가보훈기본법 제3조제2호의 국가보훈 대상자로서 국가보훈관계 법령에 따른 교육지원 대상자	2. 만학도	2022. 1. 1. 기준 만 25세 이상인 자(1997. 1. 1. 이전 출생자)
자격요건								
1. 국가보훈대상자	국가보훈기본법 제3조제2호의 국가보훈 대상자로서 국가보훈관계 법령에 따른 교육지원 대상자							
2. 만학도	2022. 1. 1. 기준 만 25세 이상인 자(1997. 1. 1. 이전 출생자)							
학생부종합 (기회균형선발전형)	<ul style="list-style-type: none"> 고등학교 졸업(예정)자 또는 이와 동등 이상의 학력이 있다고 인정된 자 중 "국민기초생활보장법" 제2조제1호(수급권자), 제2호(수급자), 제10호(차상위계층)에 의한 대상자, "한부모가족지원법" 제5조 또는 제5조의2에 따른 지원대상자 							

※ 2013학년도 졸업생(2014년 2월 졸업)~2021학년도 졸업생(2022년 2월 졸업) 중 학교생활기록부 내 수상경력을 제출하고자 할 경우 '나이스 대국민서비스(neis.go.kr)'의 홈에듀 민원서비스에서 '대입전형용 고등학교 수상경력 확인서(pdf)'를 발급받아 제출

※ '대입전형용 고등학교 수상경력 확인서'는 2022. 8. 17.부터 발급이 가능하며, 졸업생 본인의 공동인증서(구 공인인증서) 필요함

NOTICE

- 학생부종합전형 지원자 중 "검정고시 출신자" 또는 "외국 고등학교 출신자"에 한하여 학생부를 대신하는 활동증빙서류(학교생활기록부 대체 서식)를 제출할 수 있습니다(26page 참조).
- 활동증빙서류는 전주대학교 입학홈페이지(iphak.jj.ac.kr) "자료실"에서 다운 받을 수 있습니다.

Dept. of Occupational Therapy

학과 인재상	가치 창조형 융합인재: Independent Life를 지향하는 미래를 예측하고 변화를 주도하는 가치 창조형 융합인재	설립연도	2010년	수여학위	보건학사 (Bachelor of Health Sciences)
		홈페이지	www.jj.ac.kr/ot		
전공 능력	· 전공/임상실무능력 · 융복합적 사고능력 · 임상적 의사결정 및 소통능력	전화번호	063-220-3299	재학생 비율	남: 35.7% / 여: 64.3% (2022년 1학년 재학생 기준)

우리 학과만의 강점

- 세계작업치료사연맹(WFOT) 교육인증으로 해외진출 용이(임상실습기관 국내/국외 다수 확보로 다양한 실무 중심의 교육)
- 다양한 진로를 위한 국가자격증 취득 가능(작업치료사 면허증, 보조공학사 자격증, 감각발달재활사 자격증) 교과과정
- 재활관련 보건의료/복지/교육 분야로 다수 취업

학과와 어울리는 적성

- 타인에 대한 배려와 애정을 가지고 적극적으로 의사소통할 수 있는 사람
- 근성과 인내심을 가지고 목표를 향해 꾸준히 노력하는 사람
- 창의적이고 진취적인 관점으로 문제를 해결하고자 하는 사람

고등학교에서 배우는 과목 중 대학에서 배우는 과목을 이수하는 데 도움이 되는 과목

- 생명과학: 사람의 몸을 구조와 기능면에서 잘 이해하는 것은 보건의로 분야인 작업치료를 공부하는데 도움이 됩니다.
- 사회·문화: 작업치료의 개념에서 중요한 사회적·문화적 환경을 이해하는 것은 전공 이해에 도움이 됩니다.
- 화법과 작문/문학: 바람직한 의사소통 능력과 문학에서의 삶의 간접 경험이 실무능력에 도움이 됩니다.

대학에서 배우는 이수 교육 과정

▶ 교육 과정 이수 기준(2022학년도 교육과정 편람 기준)

구분	채플	교양필수	전공					졸업학점
			기초	전필	전선	심화	계	
이수 기준	2	29	6	33	48	0	87	130

▶ 개설강좌

학년	전공필수 과목	전공선택 과목
1학년	작업치료학개론, 해부학	정신건강론
2학년	신경과학, 작업치료기능해부학	영유아발달, 인체검사학, 신체장애작업치료학
3학년	아동작업치료학, 작업치료평가	정신사회작업치료학, 치료적수공예, 보조기및의지학
4학년	작업치료학 임상실습	작업치료세미나, 직업재활학

진로방향(취업)

진출 분야	직무	전공 관련 주요 자격증 및 시험	졸업생 취업처
의료기관 (대학병원 및 재활병원)	급·만성기 신경계 환자의 의료재활로써의 작업치료	작업치료사	푸르메재단백손어린이재활병원, 서울재활병원, 전주예수병원, 보건의료원 등
아동발달 관련기관	아동작업치료, 발달지원 서비스	작업치료사, 감각발달재활사	아동발달센터 다수
보조기기서비스 분야	장애인 보조기기 서비스	작업치료사, 보조공학사	한국장애인고용공단 보조공학센터 등
지역사회재활시설	장애인의 지역사회 참여 및 재활 지원	작업치료사	장애인복지관, 광역치매센터, 치매안심센터, 정신건강복지센터 등

학과 내 운영 특별 프로그램

프로그램명	내용	대상 학년
해부학 캠프 "아이리스"	선후배 스터디를 통한 해부학 선행 학습	1~3학년
작치멘토링	선배가 알려주는 학교생활 적응 및 전공수업 팁	1~3학년
에스아이 캡스톤디자인	3D프린팅을 통한 감각통합(Sensory Integration) 치료도구 및 교구 제작	3학년
오티커리어	모의면접 및 취업캠프를 통한 취업을 제고 ※오티(Occupational Therapy)	4학년

바이오기능성식품학과

2021학년도~2022학년도 입시결과

- 본 자료로는 합격 여부를 판단할 수 없으며, 참고자료로만 활용하시기 바랍니다.
- 학생부종합전형은 서류(학생부)의 모든 내용을 종합적으로 판단하여 평가하기 때문에 내신 성적만으로 합격 가능 여부를 예측할 수 없습니다.

전형유형	전형명	2021학년도 최종등록자 기준			2022학년도 최종등록자 기준		
		경쟁률	평균	80% CUT	경쟁률	평균	80% CUT
학생부교과	학생부교과(일반학생전형)	4.61:1	5.1	5.8	4.29:1	5.1	5.6
학생부종합	학생부종합(일반학생전형)	4.57:1	5.9	6.4	4.43:1	5.3	5.7
	학생부종합(기회균형선발전형)	1.50:1	5.7	5.7	2.00:1	6.8	6.8

※ 최종등록자 기준이란 합격자 중 등록된 자(충원합격자 포함)를 의미합니다.

※ 성적 산출 방법(기본점수 및 실질 반영점수)은 학생부 1,000점 = 기본점수 700점 + 실질 반영점수 300점입니다.

2023학년도 학생부종합전형 모집인원 및 전형방법

- 평가는 학생부(교과 및 비교과)를 중심으로 인성, 적성, 잠재력 등을 종합적으로 평가합니다(22page 참조).

전형명	모집인원(명)	전형방법	수능최저학력 기준
학생부종합(일반학생전형)	7	서류 100%	없음
학생부종합(고른기회대상자전형)	1		
학생부종합(기회균형선발전형)	1		

2023학년도 학생부종합전형 지원자격 및 제출서류

- 학생부종합(고른기회대상자전형) 중 국가보훈대상자와 학생부종합(기회균형선발전형)으로 원서접수 할 경우 전형료는 면제됩니다(11page 참조).

전형명	지원자격	제출서류						
학생부종합 (일반학생전형)	<ul style="list-style-type: none"> 고등학교 졸업(예정)자 또는 이와 동등 이상의 학력이 있다고 인정된 자 	<ul style="list-style-type: none"> 학생부 지원자격 확인 서류: 학생부종합(고른기회대상자전형), 학생부종합(기회균형선발전형)에만 해당 (전형별 지원자격 확인에 필요한 서류는 전주대학교 입학처 홈페이지 "2023학년도 수시 모집 요강" 참조) 						
학생부종합 (고른기회대상자전형)	<ul style="list-style-type: none"> 고등학교 졸업(예정)자 또는 이와 동등 이상의 학력이 있다고 인정된 자 중 아래의 자격요건 중 하나에 해당하는 자 <table border="1" style="width: 100%; text-align: center;"> <thead> <tr> <th colspan="2">자격요건</th> </tr> </thead> <tbody> <tr> <td>1. 국가보훈대상자</td> <td>국가보훈기본법 제3조제2호의 국가보훈 대상자로서 국가보훈관계 법령에 따른 교육지원 대상자</td> </tr> <tr> <td>2. 만학도</td> <td>2022. 1. 1. 기준 만 25세 이상인 자(1997. 1. 1. 이전 출생자)</td> </tr> </tbody> </table>		자격요건		1. 국가보훈대상자	국가보훈기본법 제3조제2호의 국가보훈 대상자로서 국가보훈관계 법령에 따른 교육지원 대상자	2. 만학도	2022. 1. 1. 기준 만 25세 이상인 자(1997. 1. 1. 이전 출생자)
자격요건								
1. 국가보훈대상자	국가보훈기본법 제3조제2호의 국가보훈 대상자로서 국가보훈관계 법령에 따른 교육지원 대상자							
2. 만학도	2022. 1. 1. 기준 만 25세 이상인 자(1997. 1. 1. 이전 출생자)							
학생부종합 (기회균형선발전형)	<ul style="list-style-type: none"> 고등학교 졸업(예정)자 또는 이와 동등 이상의 학력이 있다고 인정된 자 중 "국민기초생활보장법" 제2조제1호(수급권자), 제2호(수급자), 제10호(차상위계층)에 의한 대상자, "한부모가족지원법" 제5조 또는 제5조의2에 따른 지원대상자 							

※ 2013학년도 졸업생(2014년 2월 졸업)~2021학년도 졸업생(2022년 2월 졸업) 중 학교생활기록부 내 수상경력을 제출하고자 할 경우 '나이스 대국민서비스(neis.go.kr)'의 홈에듀 민원서비스에서 '대입전형용 고등학교 수상경력 확인서(pdf)'를 발급받아 제출

※ '대입전형용 고등학교 수상경력 확인서'는 2022. 8. 17.부터 발급이 가능하며, 졸업생 본인의 공동인증서(구 공인인증서) 필요함

NOTICE

- 학생부종합전형 지원자 중 "검정고시 출신자" 또는 "외국 고등학교 출신자"에 한하여 학생부를 대신하는 활동증빙서류(학교생활기록부 대체 서식)를 제출할 수 있습니다(26page 참조).
- 활동증빙서류는 전주대학교 입학홈페이지(iphak.jj.ac.kr) "자료실"에서 다운 받을 수 있습니다.

Dept. of Functional Food & Biotechnology

학과 인재상	농식품 · 생명공학 시대를 선도하는 창의적 글로벌 인재	설립연도	2005년	수여학위	이학사(Bachelor of Science)
전공 능력	· 현장실무능력 · 전문연구개발능력 · 글로벌 융복합능력	홈페이지	www.jj.ac.kr/healthfood	재학생 비율	남: 38.7% / 여: 61.3% (2022년 1학년 재학생 기준)
		전화번호	063-220-2341		

우리 학과만의 강점

- 현장실습제도의 활성화로 장단기간 원하는 국공립기관에서 실습할 수 있는 기회가 많습니다.
- 인공지능을 포함한 융합전공체계가 잘 잡혀있어서 다양한 분야로의 진로 선택이 가능합니다.
- 농진청, 한국식품연구원, 한국생명공학원, 한국식품클러스터진흥원 등과 협력하여 전문인재를 배출하고 있습니다.

학과와 어울리는 적성

- 식품(먹을거리)으로 전공하고 싶은 학생
- 먹는 것으로 유전자의 한계를 넘을 수 있다고 생각하는 학생
- 실험실습, 탐구, 관찰을 좋아하는 학생

고등학교에서 배우는 과목 중 대학에서 배우는 과목을 이수하는 데 도움이 되는 과목

- 생물
- 화학
- 영어

대학에서 배우는 이수 교육 과정

▶ 교육 과정 이수 기준(2022학년도 교육과정 편람 기준)

구분	채플	교양필수	전공					졸업학점
			기초	전필	전선	심화	계	
이수 기준	2	29	6	6	36	24	72	130

▶ 개설강좌

학년	전공필수 과목	전공선택 과목
1학년	일반생물학, 일반화학, 건강과학개론, 일반생물학2	인체생리학
2학년	-	미생물학, 생화학, 영양학, 유기화학, 식품화학, 식품미생물학, 식품가공, 건강기능식품학
3학년	-	식품분석및실험, 발효미생물학및실험, 식품생명공학, 분자생물학, 유전공학및실험, 식품위생법규, 기능성식품디자인및실험, 데이터분석기초
4학년	-	발효공학, 농생명식품실전창업멘터링, 기기분석및실험, 인공지능기초와활용, 식품포장재료학, 효능 안전성검사, 임상영양학, 기능성소재학, 논문

진로방향(취업)

진출 분야	직무	전공 관련 주요 자격증 및 시험	졸업생 취업처
국공립기관	공무원	식품기사, 지역인재 7급 공무원, 공채시험	보건복지부, 농촌진흥청
식품연구개발	R&D연구원	식품기사, 위생사, 공공기관NCS	전북바이오융합진흥원, 하림푸드
식품가공 및 제조	생산, 품질	식품기사, 위생사, 식품가공관리사, HACCP팀장(민간)	하림산업, 대두식품 등

학과 내 운영 특별 프로그램

프로그램명	내용	대상 학년
자격증반(식품기사, 위생사)	자격증대비를 위한 꿀팁 및 문제공유	2~4학년
진로탐색을 위한 기관 및 기업방문	꿈의기업 및 국공립기관 견학방문, 특강	1~4학년
전공동아리	전문연구원을 위한 진로준비 및 교수연구참여	3~4학년
취업동아리	학생자율동아리, 방문견학, 실무자인터뷰	1~4학년

재활학과

2021학년도~2022학년도 입시결과

- 본 자료로는 합격 여부를 판단할 수 없으며, 참고자료로만 활용하시기 바랍니다.
- 학생부종합전형은 서류(학생부)의 모든 내용을 종합적으로 판단하여 평가하기 때문에 내신 성적만으로 합격 가능 여부를 예측할 수 없습니다.

전형유형	전형명	2021학년도 최종등록자 기준			2022학년도 최종등록자 기준		
		경쟁률	평균	80% CUT	경쟁률	평균	80% CUT
학생부교과	학생부교과(일반학생전형)	4.81:1	5.1	5.8	4.68:1	5.6	6.3
학생부종합	학생부종합(일반학생전형)	6.29:1	6.3	6.9	3.36:1	6.5	7.3
	학생부종합(기회균형선발전형)	4.00:1	7.0	7.1	5.00:1	6.5	6.8

※ 최종등록자 기준이란 합격자 중 등록된 재(중)원합격자 포함을 의미합니다.

※ 성적 산출 방법(기본점수 및 실질 반영점수)은 학생부 1,000점 = 기본점수 700점 + 실질 반영점수 300점입니다.

2023학년도 학생부종합전형 모집인원 및 전형방법

- 평가는 학생부(교과 및 비교과)를 중심으로 인성, 적성, 잠재력 등을 종합적으로 평가합니다(22page 참조).

전형명	모집인원(명)	전형방법	수능최저학력 기준
학생부종합(일반학생전형)	17	서류 100%	없음
학생부종합(고른기회대상자전형)	1		
학생부종합(기회균형선발전형)	2		

2023학년도 학생부종합전형 지원자격 및 제출서류

- 학생부종합(고른기회대상자전형) 중 국가보훈대상자와 학생부종합(기회균형선발전형)으로 원서접수 할 경우 전형료는 면제됩니다(11page 참조).

전형명	지원자격	제출서류						
학생부종합 (일반학생전형)	<ul style="list-style-type: none"> 고등학교 졸업(예정)자 또는 이와 동등 이상의 학력이 있다고 인정된 자 	<ul style="list-style-type: none"> 학생부 지원자격 확인 서류: 학생부종합(고른기회대상자전형), 학생부종합(기회균형선발전형)에만 해당 (전형별 지원자격 확인에 필요한 서류는 전주대학교 입학처 홈페이지 "2023학년도 수시 모집 요강" 참조) 						
학생부종합 (고른기회대상자전형)	<ul style="list-style-type: none"> 고등학교 졸업(예정)자 또는 이와 동등 이상의 학력이 있다고 인정된 자 중 아래의 자격요건 중 하나에 해당하는 자 <table border="1" style="margin-left: 20px;"> <thead> <tr> <th colspan="2">자격요건</th> </tr> </thead> <tbody> <tr> <td>1. 국가보훈대상자</td> <td>국가보훈기본법 제3조제2호의 국가보훈 대상자로서 국가보훈관계 법령에 따른 교육지원 대상자</td> </tr> <tr> <td>2. 만학도</td> <td>2022. 1. 1. 기준 만 25세 이상인 자(1997. 1. 1. 이전 출생자)</td> </tr> </tbody> </table>		자격요건		1. 국가보훈대상자	국가보훈기본법 제3조제2호의 국가보훈 대상자로서 국가보훈관계 법령에 따른 교육지원 대상자	2. 만학도	2022. 1. 1. 기준 만 25세 이상인 자(1997. 1. 1. 이전 출생자)
자격요건								
1. 국가보훈대상자	국가보훈기본법 제3조제2호의 국가보훈 대상자로서 국가보훈관계 법령에 따른 교육지원 대상자							
2. 만학도	2022. 1. 1. 기준 만 25세 이상인 자(1997. 1. 1. 이전 출생자)							
학생부종합 (기회균형선발전형)	<ul style="list-style-type: none"> 고등학교 졸업(예정)자 또는 이와 동등 이상의 학력이 있다고 인정된 자 중 "국민기초생활보장법" 제2조제1호(수급권자), 제2호(수급자), 제10호(차상위계층)에 의한 대상자, "한부모가족지원법" 제5조 또는 제5조의2에 따른 지원대상자 							

※ 2013학년도 졸업생(2014년 2월 졸업)~2021학년도 졸업생(2022년 2월 졸업) 중 학교생활기록부 내 수상경력을 제출하고자 할 경우 '나이스 대국민서비스(neis.go.kr)'의 홈에듀 민원서비스에서 '대입전형용 고등학교 수상경력 확인서(pdf)'를 발급받아 제출

※ '대입전형용 고등학교 수상경력 확인서'는 2022. 8. 17.부터 발급이 가능하며, 졸업생 본인의 공동인증서(구 공인인증서) 필요함

NOTICE

- 학생부종합전형 지원자 중 "검정고시 출신자" 또는 "외국 고등학교 출신자"에 한하여 학생부를 대신하는 활동증빙서류(학교생활기록부 대체 서식)를 제출할 수 있습니다(26page 참조).
- 활동증빙서류는 전주대학교 입학홈페이지(iphak.jj.ac.kr) "자료실"에서 다운 받을 수 있습니다.

Dept. of Rehabilitation

학과 인재상	재활감수성이 높은 재활전문가	설립연도	2007년	수여학위	재활학사 (Bachelor of Rehabilitation)
전공 능력	· 재활의 이론과 실제 · 재활 현장실무능력 · 의사소통능력	홈페이지	www.ji.ac.kr/rehab	재학생 비율	남: 57.9% / 여: 42.1% (2022년 1학년 재학생 기준)
		전화번호	063-220-2954		

🔔 우리 학과만의 강점

- 다양한 재활학 분야에서 인정받고 있으며 학생지도에 열의가 높은 열정적이고 우수한 교수진
- 4차산업혁명 시대의 유망 직업 중 하나인 휴먼서비스 인재 양성

🔔 학과와 어울리는 적성

- 대인관계 및 의사소통 원활한 학생
- 봉사정신 및 타인에 대한 배려심이 높은 학생
- 사회문제에 관심이 많고 문제해결능력이 좋은 학생

🔔 고등학교에서 배우는 과목 중 대학에서 배우는 과목을 이수하는 데 도움이 되는 과목

- 사회·문화
- 사회문제 탐구
- 진로와 직업

🔔 대학에서 배우는 이수 교육 과정

- ▶ 교육 과정 이수 기준(2022학년도 교육과정 편람 기준)

구분	채플	교양필수	전공					졸업학점
			기초	전필	전선	심화	계	
이수 기준	2	29	6	18	18	27	69	130

- ▶ 개설강좌

학년	전공필수 과목	전공선택 과목
1학년	직업재활개론, 재활의학	재활심리학, 장애의영역별특성과재활
2학년	재활상담	보조공학의이해, 보호및지원고용론, 자립생활, 전환교육, 아동안전관리, 장애의이해와재활, 지역사회 재활시설론
3학년	직업평가	장애의진단과평가, 재활프로그램개발, 재활행정, 직업상담, 특수아동의이해, 장애인직업평가임상실습, 재활사례관리, 재활정책, 정신건강론
4학년	직무개발과배치, 재활실습(1)	재활연구방법론, 직업재활연구, 이상심리학

🔔 진로방향(취업)

진출 분야	직무	전공 관련 주요 자격증 및 시험	졸업생 취업처
장애인복지분야 재활상담사	장애복지 및 상담 계열	장애인재활상담사 1급	장애인복지관, 한국장애인개발원, 한국장애인고용공단
장애유형별 서비스기관 전문가	장애복지 및 상담 계열	장애인재활상담사 1급	발달장애인지원센터, 중증장애인자립생활지원센터, 발달장애인평생교육기관
사회적경제 분야 재활상담사	직업재활 및 상담 계열	장애인재활상담사 1급	장애인직업재활시설, 사회적기업/협동조합
직업능력평가사	직업평가 및 상담 계열	직업능력평가사	직업능력평가센터, 근로복지공단
지역 보조기기센터 서비스 전문가	보조공학 및 상담 계열	장애인재활상담사 1급	국립재활원, 보조기기센터

🔔 학과 내 운영 특별 프로그램

프로그램명	내용	대상 학년
H2O 사회봉사동아리 (Helping Hand for Others)	장애인 관련 기관에서의 봉사활동을 통해 봉사정신 함양과 장애인식개선을 도모하는 동아리	1~2학년
직사모 학술동아리 (직업평가를 사랑하는 사람들의 모임)	직업평가 도구 실습을 통한 직업능력평가사로서의 역량강화를 위한 동아리	3~4학년
장애인복지현장 실무자 특강	장애인복지현장에서 근무하고 있는 실무자를 초청하여 현장 실무와 취업정보에 대한 최신 정보를 제공	1~4학년
재활관련 기관견학	다양한 장애인재활기관을 견학하여 현장에서 이루어지고 있는 사업과 프로그램에 대한 이해를 돕고 현장실무에 대한 흥미를 높이기 위한 프로그램	1~4학년

환경안전생명과학과

2021학년도~2022학년도 입시결과

- 본 자료로는 합격 여부를 판단할 수 없으며, 참고자료로만 활용하시기 바랍니다.
- 학생부종합전형은 서류(학생부)의 모든 내용을 종합적으로 판단하여 평가하기 때문에 내신 성적만으로 합격 가능 여부를 예측할 수 없습니다.

전형유형	전형명	2021학년도 최종등록자 기준			2022학년도 최종등록자 기준		
		경쟁률	평균	80% CUT	경쟁률	평균	80% CUT
학생부교과	학생부교과(일반학생전형)	5.72:1	5.5	6.1	3.94:1	5.4	6.3
학생부종합	학생부종합(일반학생전형)	3.08:1	5.8	6.6	1.69:1	5.4	6.3
	학생부종합(기회균형선발전형)	1.50:1	6.0	6.0	-	-	-

※ 최종등록자 기준이란 합격자 중 등록된 자(충원합격자 포함)를 의미합니다.

※ 성적 산출 방법(기본점수 및 실질 반영점수)은 학생부 1,000점 = 기본점수 700점 + 실질 반영점수 300점입니다.

2023학년도 학생부종합전형 모집인원 및 전형방법

- 평가는 학생부(교과 및 비교과)를 중심으로 인성, 적성, 잠재력 등을 종합적으로 평가합니다(22page 참조).

전형명	모집인원(명)	전형방법	수능최저학력 기준
학생부종합(일반학생전형)	8	서류 100%	없음
학생부종합(고른기회대상자전형)	1		
학생부종합(기회균형선발전형)	1		

2023학년도 학생부종합전형 지원자격 및 제출서류

- 학생부종합(고른기회대상자전형) 중 국가보훈대상자와 학생부종합(기회균형선발전형)으로 원서접수 할 경우 전형료는 면제됩니다(11page 참조).

전형명	지원자격	제출서류						
학생부종합 (일반학생전형)	<ul style="list-style-type: none"> • 고등학교 졸업(예정)자 또는 이와 동등 이상의 학력이 있다고 인정된 자 	<ul style="list-style-type: none"> • 학생부 • 지원자격 확인 서류: 학생부종합(고른기회대상자전형), 학생부종합(기회균형선발전형)에만 해당 (전형별 지원자격 확인에 필요한 서류는 전주대학교 입학처 홈페이지 "2023학년도 수시 모집 요강" 참조) 						
학생부종합 (고른기회대상자전형)	<ul style="list-style-type: none"> • 고등학교 졸업(예정)자 또는 이와 동등 이상의 학력이 있다고 인정된 자 중 아래의 자격요건 중 하나에 해당하는 자 <table border="1" style="margin-left: 20px;"> <thead> <tr> <th colspan="2">자격요건</th> </tr> </thead> <tbody> <tr> <td>1. 국가보훈대상자</td> <td>국가보훈기본법 제3조제2호의 국가보훈 대상자로서 국가보훈관계 법령에 따른 교육지원 대상자</td> </tr> <tr> <td>2. 만학도</td> <td>2022. 1. 1. 기준 만 25세 이상인 자(1997. 1. 1. 이전 출생자)</td> </tr> </tbody> </table>		자격요건		1. 국가보훈대상자	국가보훈기본법 제3조제2호의 국가보훈 대상자로서 국가보훈관계 법령에 따른 교육지원 대상자	2. 만학도	2022. 1. 1. 기준 만 25세 이상인 자(1997. 1. 1. 이전 출생자)
자격요건								
1. 국가보훈대상자	국가보훈기본법 제3조제2호의 국가보훈 대상자로서 국가보훈관계 법령에 따른 교육지원 대상자							
2. 만학도	2022. 1. 1. 기준 만 25세 이상인 자(1997. 1. 1. 이전 출생자)							
학생부종합 (기회균형선발전형)	<ul style="list-style-type: none"> • 고등학교 졸업(예정)자 또는 이와 동등 이상의 학력이 있다고 인정된 자 중 "국민기초생활보장법" 제2조제1호(수급권자), 제2호(수급자), 제10호(차상위계층)에 의한 대상자, "한부모가족지원법" 제5조 또는 제5조의2에 따른 지원대상자 							

※ 2013학년도 졸업생(2014년 2월 졸업)~2021학년도 졸업생(2022년 2월 졸업) 중 학교생활기록부 내 수상경력을 제출하고자 할 경우 '나이스 대국민서비스(neis.go.kr)'의 홈에듀 민원서비스에서 '대입전형용 고등학교 수상경력 확인서(pdf)'를 발급받아 제출

※ '대입전형용 고등학교 수상경력 확인서'는 2022. 8. 17.부터 발급이 가능하며, 졸업생 본인의 공동인증서(구 공인인증서) 필요함

NOTICE

- 학생부종합전형 지원자 중 "검정고시 출신자" 또는 "외국 고등학교 출신자"에 한하여 학생부를 대신하는 활동증빙서류(학교생활기록부 대체 서식)를 제출할 수 있습니다(26page 참조).
- ※ 활동증빙서류는 전주대학교 입학홈페이지(iphak.jj.ac.kr) "자료실"에서 다운 받을 수 있습니다.

Dept. of Environment Safety and Biotechnology

★ 2023학년도 학사구조 개편에 따라 '환경생명과학과'에서 '환경안전생명과학과'로 학과 명칭이 변경됨

학과 인재상	환경기술·안전 및 생명과학 분야에서 꿈을 이루어 나가는 창조적 인재	설립연도	1999년	수여학위	이학사 (Bachelor of Science)
전공 능력	<ul style="list-style-type: none"> 창의적사고역량 지식융합역량 전문가실무역량 	홈페이지	www.jj.ac.kr/eb	재학생 비율	남: 45.5% / 여: 54.5% (2022년 1학년 재학생 기준)
		전화번호	063-220-2664		

🔦 우리 학과만의 강점

- 스마트팜, 농생명 ICT, 인공지능 등 다양한 융합전공 프로그램 제공 및 복수전공 취득, 장학금, 연수 지원
- 하림인재양성과정(하림beSTAR) 선발 학생 하림그룹 정규직 채용 확정(2학년) 및 장학금 혜택
- 본인의 희망에 따라 교수 연구실에 입실하여 전공실무와 연구경력 향상 및 장학금 혜택
- 실험실 및 고가의 환경 분석 실습 장비를 보유하고 있어 전공실습교육 내실화 및 자격증 시험 대비

🔦 학과와 어울리는 적성

- 생물이나 화학 과목에 흥미를 가지고 주변 사물을 관찰하고 생성 원리에 관심이 있는 학생
- 환경오염, 위생상태, 환경정책에 관심 있고, 환경서적 등을 즐겨 읽으며 기후 변화가 염려되거나 에너지 절약에 동참하는데 거리감이 없는 학생
- 생명현상에 대한 관심과 흥미가 있으며, 체계적으로 분석하는 것을 좋아하는 학생
- 첨단 기술 적용과 변화에 대처할 수 있는 창의적이고 개방적인 사고능력을 가진 학생

🔦 고등학교에서 배우는 과목 중 대학에서 배우는 과목을 이수하는 데 도움이 되는 과목

- 화학
- 생명과학
- 수학

🔦 대학에서 배우는 이수 교육 과정

▶ 교육 과정 이수 기준(2022학년도 교육과정 편람 기준)

구분	채플	교양필수	전공					졸업학점
			기초	전필	전선	심화	계	
이수 기준	2	29	6	15	21	24	66	130

▶ 개설강좌

학년	전공필수 과목	전공선택 과목
1학년	일반화학 I, 대학수학, 일반화학 II	-
2학년	분석화학 I, 공정양론	물리화학, 미생물학, 미생물학실험, 유기화학, 분석화학 II, 분석화학실험, 생화학
3학년	-	대기오염관리 I, 수질관리 I, 유전학, 환경실험, 대기오염관리 II, 분자생물학, 분자생물학실험, 수질관리 II, 토양학
4학년	-	상하수도, 생물공정학, 위생학, 폐기물관리, 환경기기분석및공정시험법, 생태학, 환경산업공학, 효소및발효공학

🔦 진로방향(취업)

진출 분야	직무	전공 관련 주요 자격증 및 시험	졸업생 취업처
기업	환경처리, 환경관리, 환경안전및측정, 생명공학, 농생명산업	환경기사, 바이오화학제품제조기사, 유통관리사, GMP교육 등	하림, 목우촌, 가람환경, 회명산업 등
정부공공기관	환경처리, 환경관리, 환경안전및측정, 생명공학, 농생명산업	환경기사, 바이오화학제품제조기사, 식물보호기사 등	농촌진흥청, 수자원공사, 전북지방환경청, 대한산업보건협회, 보건환경연구원 등
연구소	환경처리, 환경관리, 환경안전및측정, 생명공학, 농생명산업	환경기사, 바이오화학제품제조기사 등	방사선연구소, 농생명EM환경연구센터 등
대학원	환경처리, 환경관리, 환경안전및측정, 생명공학, 농생명산업	환경기사, 바이오화학제품제조기사, 식물보호기사 등	전주대학교, 고려대학교, 동국대학교 등

🔦 학과 내 운영 특별 프로그램

프로그램명	내용	대상 학년
현장체험학습 및 현장실습	실무능력 향상을 위해 현장 실습기관에 방문하여 교육, 실습, 훈련 등을 받음	1~4학년
자격증반	각종 기사 자격증 등을 취득하기 위해 이론 및 실습 교육을 실시함	3~4학년
취업준비반	학과 관련 기관 및 기업 취업 준비를 위한 모임을 운영함	2~4학년
학술동아리	환경 및 생명과학 분야 최신 연구 동향을 공유함	1~4학년

운동처방학과

💡 2021학년도~2022학년도 입시결과

- 본 자료로는 합격 여부를 판단할 수 없으며, 참고자료로만 활용하시기 바랍니다.
 - 학생부종합전형은 서류(학생부)의 모든 내용을 종합적으로 판단하여 평가하기 때문에 내신 성적만으로 합격 가능 여부를 예측할 수 없습니다.

전형유형	전형명	2021학년도 최종등록자 기준			2022학년도 최종등록자 기준		
		경쟁률	평균	80% CUT	경쟁률	평균	80% CUT
학생부교과	학생부교과(일반학생전형)	5.33:1	4.5	5.0	3.75:1	5.2	5.7
학생부종합	학생부종합(일반학생전형)	9.38:1	5.7	6.0	4.21:1	6.0	6.9

- ※ 최종등록자 기준이란 합격자 중 등록된 자(중원합격자 포함)를 의미합니다.
- ※ 성적 산출 방법(기본점수 및 실질 반영점수)은 학생부 1,000점 = 기본점수 700점 + 실질 반영점수 300점입니다.

💡 2023학년도 학생부종합전형 모집인원 및 전형방법

- 평가는 학생부(교과 및 비교과)를 중심으로 인성, 적성, 잠재력 등을 종합적으로 평가합니다(22page 참조).

전형명	모집인원(명)	전형방법	수능최저학력 기준
학생부종합(일반학생전형)	12	서류 100%	없음
학생부종합(고른기회대상자전형)	1		

💡 2023학년도 학생부종합전형 지원자격 및 제출서류

- 학생부종합(고른기회대상자전형) 국가보훈대상자로 원서접수 할 경우 전형료는 면제됩니다(단, 원서접수 수수료는 제외).

전형명	지원자격	제출서류					
학생부종합 (일반학생전형)	<ul style="list-style-type: none"> • 고등학교 졸업(예정)자 또는 이와 동등 이상의 학력이 있다고 인정된 자 	<ul style="list-style-type: none"> • 학생부 • 지원자격 확인 서류: 학생부종합(고른기회대상자전형)에만 해당 (전형별 지원자격 확인에 필요한 서류는 전주대학교 입학처 홈페이지 "2023학년도 수시모집 요강" 참조) 					
학생부종합 (고른기회대상자전형)	<ul style="list-style-type: none"> • 고등학교 졸업(예정)자 또는 이와 동등 이상의 학력이 있다고 인정된 자 중 아래의 자격요건 중 하나에 해당하는 자 <table border="1" style="width: 100%; border-collapse: collapse;"> <thead> <tr> <th colspan="2">자격요건</th> </tr> </thead> <tbody> <tr> <td style="width: 30%;">1. 국가보훈대상자</td> <td>국가보훈기본법 제3조제2호의 국가보훈 대상자로서 국가보훈관계 법령에 따른 교육지원 대상자</td> </tr> <tr> <td>2. 만학도</td> <td>2022. 1. 1. 기준 만 25세 이상인 자(1997. 1. 1. 이전 출생자)</td> </tr> </tbody> </table>		자격요건		1. 국가보훈대상자	국가보훈기본법 제3조제2호의 국가보훈 대상자로서 국가보훈관계 법령에 따른 교육지원 대상자	2. 만학도
자격요건							
1. 국가보훈대상자	국가보훈기본법 제3조제2호의 국가보훈 대상자로서 국가보훈관계 법령에 따른 교육지원 대상자						
2. 만학도	2022. 1. 1. 기준 만 25세 이상인 자(1997. 1. 1. 이전 출생자)						

- ※ 2013학년도 졸업생(2014년 2월 졸업)~2021학년도 졸업생(2022년 2월 졸업) 중 학교생활기록부 내 수상경력을 제출하고자 할 경우 '나이스 대국민서비스(neis.go.kr)'의 홈에듀 민원서비스에서 '대입전형용 고등학교 수상경력 확인서(pdf)'를 발급받아 제출
- ※ '대입전형용 고등학교 수상경력 확인서'는 2022. 8. 17.부터 발급이 가능하며, 졸업생 본인의 공동인증서(구 공인인증서) 필요함

📢 NOTICE

- 학생부종합전형 지원자 중 "검정고시 출신자" 또는 "외국 고등학교 출신자"에 한하여 학생부를 대신하는 활동증빙서류(학교생활기록부 대체 서식)를 제출할 수 있습니다(26page 참조).
- ※ 활동증빙서류는 전주대학교 입학홈페이지(iphak.jj.ac.kr) "자료실"에서 다운 받을 수 있습니다.

Dept. of Exercise Prescription

학과 인재상	21C 스포츠건강산업이 요구하는 현장 실무형 전문 인재	설립연도	2010년	수여학위	체육학사 (Bachelor of Physical Education)
전공 능력	• 현장 실무능력 • 임상적 소통능력 • Nudge-Leadership 능력	홈페이지	www.jj.ac.kr/juep	재학생 비율	남: 65.7% / 여: 34.3% (2022년 1학년 재학생 기준)
		전화번호	063-220-2780		

🔔 우리 학과만의 강점

- 2015년 건강운동관리사 전국 최고 합격률(2015년 전국 평균 17% 수준보다 높은 70% 기록(전주대 운동처방학과))
- 전공과목과 연계된 자격증 과목들로 인해 자격증 취득 용이

🔔 학과와 어울리는 적성

- 육체적으로 힘들어하는 이웃들에 대한 배려와 나눔을 실천할 수 있는 봉사정신
- 운동과학에 대한 의욕과 운동학적 탐구를 갈망하는 실천인
- 새로운 과제에 대한 적극적인 도전의식과 행동으로 실천할 수 있는 진취적인 마인드

🔔 고등학교에서 배우는 과목 중 대학에서 배우는 과목을 이수하는 데 도움이 되는 과목

- 생활과 과학(건강한 생활, 문화와 생활)
- 운동과 건강

🔔 대학에서 배우는 이수 교육 과정

- ▶ 교육 과정 이수 기준(2022학년도 교육과정 편람 기준)

구분	채플	교양필수	전공					졸업학점
			기초	전필	전선	심화	계	
이수 기준	2	29	6	30	6	24	66	130

- ▶ 개설강좌

학년	전공필수 과목	전공선택 과목
1학년	건강과 운동, 해부생리학, 기능해부학, 의학용어	-
2학년	운동상해, 운동생리학, 운동처방론	특수체육론, 스포츠영양학, 요가, 운동기능역학, 웨이트 트레이닝, 전공영어, 병태생리학
3학년	운동재활, 건강체력평가, 스포츠 마사지 및 테이핑, 트레이닝론, 퍼스널 트레이닝	운동 손상 평가, 임상운동검사 및 처방학, 장애인 스포츠, 장애인운동학습 및 재활, 필라테스
4학년	실무실습, 원서강독	노인병학, 노인체육론, 전공실기, 비만관리 및 운동지도 실습, 스포츠마사지 및 테이핑, 운동동작분석

🔔 진로방향(취업)

진출 분야	직무	전공 관련 주요 자격증 및 시험	졸업생 취업처
국공립기관	체력 및 운동부하 검사, 맞춤형 운동처방 및 운동프로그램 개발, 운동지도 실시	건강운동관리사, 운동사, 스포츠지도사(장애인, 노인, 유소년)	전라북도 체육회, 전주시장애인체육회, 전주시 체육회
병원	다양한 만성퇴행성 질환자들을 대상으로 건강 및 체력상태에 따라 질환을 관리할 수 있는 운동 프로그램 개발과 운동지도 실시	건강운동관리사, 운동사	강동구 보건소, 태안구보건의료원
스포츠재활센터	주로 운동선수들을 대상으로 스포츠손상정도에 따른 재활운동 프로그램 개발과 운동지도 실시	스포츠지도사(장애인, 노인, 유소년, 생활, 전문), 건강운동관리사, 운동사	본스포츠 재활센터
스포츠 구단 및 학교	운동선수들의 경기력 향상을 위한 컨디션 트레이너 및 선수들의 부상예방과 부상 부위의 신속한 회복을 위한 의무트레이너 역할 실시	스포츠지도사(장애인, 노인, 유소년, 생활, 전문), 건강운동관리사, 운동사, 요가, 필라테스	전북현대 모터스 FC, 인천유나이티드 FC, 강원 FC 유소년 축구단, 상무농구단
트레이닝 센터	일반인들을 주 고객으로 개개인별 체력진단과 운동처방, 운동프로그램 개발 및 지도, 전반적인 센터 운영관리 실시	스포츠지도사(장애인, 노인, 유소년, 생활, 전문), 건강운동관리사, 운동사, 요가, 필라테스	-

🔔 학과 내 운영 특별 프로그램

프로그램명	내용	대상 학년
건강운동관리사 자격 취득 준비반	국가자격증인 건강운동관리사 취득을 위해 교수진과 준비반 학생들이 모여, 이론수업과 모의고사를 보며 자격증 취득 준비	3~4학년
스포츠 지도사 자격 취득 준비반	학과의 기초 자격증인 스포츠 지도사 자격 취득을 위해 학생들끼리 모여 공부를 하며, 주 1~2회 교수진들과 스터디를 하며 자격증 취득 준비	전체학년

수시모집 학생부종합전형 안내

학과명	학과소개	2023학년도 신입학 수시모집 학생부종합전형 모집 여부
건축공학과	건축공학과는 건축물을 생산, 관리, 해체하기 위한 설계, 구조, 시공, 환경 등에 관한 최신기술을 학습하며, 전문 엔지니어로서의 능력과 경쟁력을 갖추도록 각종 교육 프로그램을 운영하고 있습니다.	○
건축학과(5년제)	건축학과(5년제)는 Think Globally, Act Locally를 모토로, 국제적 수준의 실무역량과 지역적 감수성을 갖추기 위한 교육을 하고 있습니다. 국제적으로 공인된 수준의 건축학교육을 통해, 졸업 후 건축사사무소 실무수련 및 건축사 자격시험을 거쳐 미래의 건축사가 될 인재들을 양성하고 있습니다.	○
기계공학과	기계공학과는 기계공학 지식을 활용하여 4차 산업혁명 시대를 이끌어갈 수 있는 융합적이고 창의적인 문제해결 능력을 갖춘 기계공학 전문인 양성을 목적으로 하고 있습니다.	○
기계자동차공학과	기계자동차공학과는 기계장치, 자동차 시스템의 설계, 분석, 제작에 관련된 기술을 통해 첨단 기계 및 자동차 산업을 이끌어갈 21세기 핵심 다목적형 인재를 양성하고 있습니다.	○
산업공학과	<ul style="list-style-type: none"> 산업공학과는 휴먼-시스템-서비스 상호작용을 최적화할 수 있는 최신 기술을 학습하고 사업모델까지 창출할 수 있는 전문 인재를 양성합니다. - 서비스 경험 등 보이지 않는 것을 보이게 엔지니어링 할 수 있는 다양한 머신러닝, 데이터과학 및 경영공학 기법 학습 - 취업 경쟁력과 전공 전문성을 높이기 위한 취업연계형 전문 인력 양성 특성화 학사과정 운영 (2개 시업, 매년 20명 3~4학년 전액 장학금 지급 및 다양한 취업기회 제공) - 대기업 취업과 연계되는 하림 beSTAR 2개 트랙 운영 (매년 평균 3명 선발) 인공지능 마이크로디그리 이수 및 최신 R&D 연구 참여 기회 제공 	○
소방안전공학과	소방안전공학과는 "성실"과 "실력"을 보증합니다. 인생을 일류로 바꿀 기회를 제공합니다. 소방설비기사, 산업안전기사, 위험물산업기사 중 2개 이상의 기술자격증을 취득하여 졸업합니다.	○
전기전자공학과	전기전자공학과는 에너지산업의 중심학과로 이론 수업 및 다양한 교육과정 프로그램이 활성화되어 있습니다. 공학교육 인증학과이며 커풀링사업, LINC3.0 사업 등에 참여하고 있습니다.	○
정보통신공학과	<ul style="list-style-type: none"> 정보통신공학과는 ICT 및 IoT 분야에 특화된 소프트웨어 및 하드웨어 교육 실무교육 위주의 교육 다양한 인력양성 프로그램 운영 	○
컴퓨터공학과	컴퓨터공학과는 IT기술의 핵심인 컴퓨터기술을 다루는 전공분야로, 컴퓨터공학에 대한 이론교육은 물론 4차 산업혁명 시대를 대비한 빅데이터, 지능형소프트웨어 중심의 교과를 실습 중심으로 교육하고 있습니다.	○
탄소나노신소재공학과	탄소나노신소재공학과는 신소재공학을 바탕으로 탄소 소재와 나노 소재에 대해 특화적인 지식을 배울 수 있는 학과로, 4차 산업혁명 시대에 경쟁력을 갖춘 우수한 인재를 양성하는 학과입니다.	○
토목환경공학과	토목환경공학과는 사회기반시설을 계획, 설계, 시공, 유지 관리하여 우리 생활의 편익을 증진시키는 학문에 요구되는 기초학문 지식과 응용기술을 학습하고, 실무 현장에서 적용되는 컴퓨터 활용능력을 배양하며 산업현장의 요구에 대응하는 지속적 교육개혁을 추구합니다.	○

건축공학과

2021학년도~2022학년도 입시결과

- 본 자료로는 합격 여부를 판단할 수 없으며, 참고자료로만 활용하시기 바랍니다.
- 학생부종합전형은 서류(학생부)의 모든 내용을 종합적으로 판단하여 평가하기 때문에 내신 성적만으로 합격 가능 여부를 예측할 수 없습니다.

전형유형	전형명	2021학년도 최종등록자 기준			2022학년도 최종등록자 기준		
		경쟁률	평균	80% CUT	경쟁률	평균	80% CUT
학생부교과	학생부교과(일반학생전형)	7.23:1	5.0	5.5	4.00:1	4.8	5.3
학생부종합	학생부종합(일반학생전형)	6.67:1	5.7	6.4	5.60:1	5.9	6.3
	학생부종합(기회균형선발전형)	3.50:1	6.1	6.2	4.00:1	5.3	5.7

※ 최종등록자 기준이란 합격자 중 등록된 재충원합격자 포함을 의미합니다.
 ※ 성적 산출 방법(기본점수 및 실질 반영점수)은 학생부 1,000점 = 기본점수 700점 + 실질 반영점수 300점입니다.

2023학년도 학생부종합전형 모집인원 및 전형방법

- 평가는 학생부(교과 및 비교과)를 중심으로 인성, 적성, 잠재력 등을 종합적으로 평가합니다(22page 참조).

전형명	모집인원(명)	전형방법	수능최저학력 기준
학생부종합(일반학생전형)	10	서류 100%	없음
학생부종합(고른기회대상자전형)	1		
학생부종합(기회균형선발전형)	2		

2023학년도 학생부종합전형 지원자격 및 제출서류

- 학생부종합(고른기회대상자전형) 중 국가보훈대상자와 학생부종합(기회균형선발전형)으로 원서접수 할 경우 전형료는 면제됩니다(11page 참조).

전형명	지원자격	제출서류						
학생부종합 (일반학생전형)	<ul style="list-style-type: none"> • 고등학교 졸업(예정)자 또는 이와 동등 이상의 학력이 있다고 인정된 자 	<ul style="list-style-type: none"> • 학생부 • 지원자격 확인 서류: 학생부종합(고른기회대상자전형), 학생부종합(기회균형선발전형)에만 해당 (전형별 지원자격 확인에 필요한 서류는 전주대학교 입학처 홈페이지 "2023학년도 수시 모집 요강" 참조) 						
학생부종합 (고른기회대상자전형)	<ul style="list-style-type: none"> • 고등학교 졸업(예정)자 또는 이와 동등 이상의 학력이 있다고 인정된 자 중 아래의 자격요건 중 하나에 해당하는 자 <table border="1" style="width: 100%; text-align: center;"> <thead> <tr> <th colspan="2">자격요건</th> </tr> </thead> <tbody> <tr> <td>1. 국가보훈대상자</td> <td>국가보훈기본법 제3조제2호의 국가보훈 대상자로서 국가보훈관계 법령에 따른 교육지원 대상자</td> </tr> <tr> <td>2. 만학도</td> <td>2022. 1. 1.기준 만 25세 이상인 자(1997. 1. 1. 이전 출생자)</td> </tr> </tbody> </table>		자격요건		1. 국가보훈대상자	국가보훈기본법 제3조제2호의 국가보훈 대상자로서 국가보훈관계 법령에 따른 교육지원 대상자	2. 만학도	2022. 1. 1.기준 만 25세 이상인 자(1997. 1. 1. 이전 출생자)
자격요건								
1. 국가보훈대상자	국가보훈기본법 제3조제2호의 국가보훈 대상자로서 국가보훈관계 법령에 따른 교육지원 대상자							
2. 만학도	2022. 1. 1.기준 만 25세 이상인 자(1997. 1. 1. 이전 출생자)							
학생부종합 (기회균형선발전형)	<ul style="list-style-type: none"> • 고등학교 졸업(예정)자 또는 이와 동등 이상의 학력이 있다고 인정된 자 중 "국민기초 생활보장법" 제2조제1호(수급권자), 제2호(수급자), 제10호(차상위계층)에 의한 대상자, "한부모가족지원법" 제5조 또는 제5조의2에 따른 지원대상자 							

※ 2013학년도 졸업생(2014년 2월 졸업)~2021학년도 졸업생(2022년 2월 졸업) 중 학교생활기록부 내 수상경력을 제출하고자 할 경우 '나이스 대국민서비스(neis.go.kr)'의 홈페이지 민원서비스에서 '대입전형용 고등학교 수상경력 확인서(pdf)'를 발급받아 제출
 ※ '대입전형용 고등학교 수상경력 확인서'는 2022. 8. 17.부터 발급이 가능하며, 졸업생 본인의 공동인증서(구 공인인증서) 필요함

NOTICE

- 학생부종합전형 지원자 중 "검정고시 출신자" 또는 "외국 고등학교 출신자"에 한하여 학생부를 대신하는 활동증빙서류(학교생활기록부 대체 서식)를 제출할 수 있습니다(26page 참조).
- ※ 활동증빙서류는 전주대학교 입학홈페이지(iphak.jj.ac.kr) "자료실"에서 다운 받을 수 있습니다.

Dept. of Architectural Engineering

학과 인재상	건물의 설계와 시공에 필요한 전문지식을 배양하여 이를 실무에 적용할 수 있는 전문가	설립연도	1994년	수여학위	공학사 (Bachelor of Engineering)
		홈페이지	www.jj.ac.kr/ae		
전공 능력	<ul style="list-style-type: none"> 건축공학 전문가로서의 지식응용 분석실험, 문제정의, 도구활용, 설계 능력, 팀워크기술, 의사소통, 영향이해, 공학윤리, 평생학습 능력 	전화번호	063-220-2629, 063-220-4779	재학생 비율	남: 78.7% / 여: 21.3% (2022년 1학년 재학생 기준)

🔦 우리 학과만의 강점

- 건설 관련 다양한 자격증 취득과 전국 최상위 취업률을 달성했습니다(2017 중앙일보 대학평가 건축공학과 평가 취업률 부문 90.9%, 전국 2위).
- 현장실습 교육 과정 활성화를 통한 현장실무 능력을 배양하고 있습니다. • 최신 실험 실습 장비 및 대형 실험 실습 시설 등을 구축하고 있습니다.

🔦 학과와 어울리는 적성

- 건축에 관한 관심과 열정
- 성실성과 강한 정신력
- 공간 지각 능력과 창의적 디자인 감각
- 협동성, 봉사 정신 및 공학 윤리 의식
- 자기 계발과 진로 탐색에 관한 관심

🔦 고등학교에서 배우는 과목 중 대학에서 배우는 과목을 이수하는 데 도움이 되는 과목

- 수학 I, 수학 II, 미적분
- 물리, 화학, 지구과학
- 컴퓨터 관련 교과목

🔦 대학에서 배우는 이수 교육 과정

▶ 교육 과정 이수 기준(2022학년도 교육과정 편람 기준)

구분	채플	교양필수	전공					졸업학점
			기초	전필	전선	심화	계	
이수 기준	2	29	6	18	21	21	66	130

▶ 개설강좌

학년	전공필수 과목	전공선택 과목
1학년	건축환경공학, 창의적공학설계	건축일반구조, 건축CAD I
2학년	구조역학, 건축시공, 건축설계	공업수학, 건축환경계획, 건축재료학, 건축계획, 재료역학, 생태건축계획
3학년	-	건축구조 및 재료실험, 철근콘크리트구조설계 I / II, 건축공정관리학, 구조계획, 건축설비 I / II, 건축CAD II, 건축적산학, 프로그래밍언어, 건축법규
4학년	캡스톤디자인	건설사업관리, 건축환경설비계획, 컴퓨터구조설계, 구조물보수보강 및 실무실습

🔦 진로방향(취업)

진출 분야	직무	전공 관련 주요 자격증 및 시험	졸업생 취업처
건설회사	건축물을 설계, 시공, 판매(분양, 임대 등)하는 것과 관련된 모든 업무 수행	건축기사급, 건설안전기사, 콘크리트기사	DL건설, 롯데건설 등
엔지니어링 회사	건축물 안전진단, 구조설계, 환경설계, 기계설비, 건축물 에너지 인증 등의 업무 수행	건축기사급, 건축설비기사, 소방설비기사	S 엔지니어링 등
공무원	중앙부처 및 지자체 등의 공공건축물 설계, 시공, 유지보수 등의 업무 수행	건축기사급	조달청, 지자체 및 전북교육청 건축직 등
공사	내 등이 실시하는 공공분양 주택의 설계, 시공, 유지보수 등의 업무 수행	건축기사급	내 공사 등

🔦 학과 내 운영 특별 프로그램

프로그램명	내용	대상 학년
기사 특강	건축기사 1급 자격증 시험의 필기 및 실기 시험 교과목들에 대한 특강 실시	3학년
BIM 특강	BIM tool인 Revit, Revit Structure 등의 활용 능력을 방학 중에 교육	2~3학년
ECO2-OD교육	건축물 에너지 사용량 추정과 관련된 프로그램 운영교육	2~4학년
현장실습학기제	산업체 현장에서 이론의 적용, 실무교육 및 실습 등을 실시하고 이를 통하여 학점을 부여하는 과정	4학년

건축학과(5년제)

💡 2021학년도~2022학년도 입시결과

- 본 자료로는 합격 여부를 판단할 수 없으며, 참고자료로만 활용하시기 바랍니다.
 - 학생부종합전형은 서류(학생부)의 모든 내용을 종합적으로 판단하여 평가하기 때문에 내신 성적만으로 합격 가능 여부를 예측할 수 없습니다.

전형유형	전형명	2021학년도 최종등록자 기준			2022학년도 최종등록자 기준		
		경쟁률	평균	80% CUT	경쟁률	평균	80% CUT
학생부교과	학생부교과(일반학생전형)	5.17:1	4.3	4.6	4.00:1	4.8	5.3
학생부종합	학생부종합(일반학생전형)	7.92:1	5.3	6.8	4.92:1	5.3	6.2
	학생부종합(기회균형선발전형)	-	-	-	2.50:1	5.8	6.1

- ※ 최종등록자 기준이란 합격자 중 등록된 자(중원합격자 포함)를 의미합니다.
- ※ 성적 산출 방법(기본점수 및 실질 반영점수)은 학생부 1,000점 = 기본점수 700점 + 실질 반영점수 300점입니다.

💡 2023학년도 학생부종합전형 모집인원 및 전형방법

- 평가는 학생부(교과 및 비교과)를 중심으로 인성, 적성, 잠재력 등을 종합적으로 평가합니다(22page 참조).

전형명	모집인원(명)	전형방법	수능최저학력 기준
학생부종합(일반학생전형)	15	서류 100%	없음
학생부종합(고른기회대상자전형)	1		
학생부종합(기회균형선발전형)	2		

💡 2023학년도 학생부종합전형 지원자격 및 제출서류

- 학생부종합(고른기회대상자전형) 중 국가보훈대상자와 학생부종합(기회균형선발전형)으로 원서접수 할 경우 전형료는 면제됩니다(11page 참조).

전형명	지원자격	제출서류						
학생부종합 (일반학생전형)	<ul style="list-style-type: none"> • 고등학교 졸업(예정)자 또는 이와 동등 이상의 학력이 있다고 인정된 자 	<ul style="list-style-type: none"> • 학생부 • 지원자격 확인 서류: 학생부종합(고른기회대상자전형), 학생부종합(기회균형선발전형)에만 해당 (전형별 지원자격 확인에 필요한 서류는 전주대학교 입학처 홈페이지 "2023학년도 수시 모집 요강" 참조) 						
학생부종합 (고른기회대상자전형)	<ul style="list-style-type: none"> • 고등학교 졸업(예정)자 또는 이와 동등 이상의 학력이 있다고 인정된 자 중 아래의 자격요건 중 하나에 해당하는 자 <table border="1" style="width: 100%; text-align: center;"> <thead> <tr> <th colspan="2">자격요건</th> </tr> </thead> <tbody> <tr> <td>1. 국가보훈대상자</td> <td>국가보훈기본법 제3조제2호의 국가보훈 대상자로서 국가보훈관계 법령에 따른 교육지원 대상자</td> </tr> <tr> <td>2. 만학도</td> <td>2022. 1. 1. 기준 만 25세 이상인 자(1997. 1. 1. 이전 출생자)</td> </tr> </tbody> </table>		자격요건		1. 국가보훈대상자	국가보훈기본법 제3조제2호의 국가보훈 대상자로서 국가보훈관계 법령에 따른 교육지원 대상자	2. 만학도	2022. 1. 1. 기준 만 25세 이상인 자(1997. 1. 1. 이전 출생자)
자격요건								
1. 국가보훈대상자	국가보훈기본법 제3조제2호의 국가보훈 대상자로서 국가보훈관계 법령에 따른 교육지원 대상자							
2. 만학도	2022. 1. 1. 기준 만 25세 이상인 자(1997. 1. 1. 이전 출생자)							
학생부종합 (기회균형선발전형)	<ul style="list-style-type: none"> • 고등학교 졸업(예정)자 또는 이와 동등 이상의 학력이 있다고 인정된 자 중 "국민기초생활보장법" 제2조제1호(수급권자), 제2호(수급자), 제10호(차상위계층)에 의한 대상자, "한부모가족지원법" 제5조 또는 제5조의2에 따른 지원대상자 							

※ 2013학년도 졸업생(2014년 2월 졸업)~2021학년도 졸업생(2022년 2월 졸업) 중 학교생활기록부 내 수상경력을 제출하고자 할 경우 '나이스 대국민서비스(neis.go.kr)'의 홈에듀 민원서비스에서 '대입전형용 고등학교 수상경력 확인서(pdf)'를 발급받아 제출

※ '대입전형용 고등학교 수상경력 확인서'는 2022. 8. 17.부터 발급이 가능하며, 졸업생 본인의 공동인증서(구 공인인증서) 필요함

📢 NOTICE

- 학생부종합전형 지원자 중 "검정고시 출신자" 또는 "외국 고등학교 출신자"에 한하여 학생부를 대신하는 활동증빙서류(학교생활기록부 대체 서식)를 제출할 수 있습니다(26page 참조).
- ※ 활동증빙서류는 전주대학교 입학홈페이지(iphak.jj.ac.kr) "자료실"에서 다운 받을 수 있습니다.

Dept. of Architecture(five-year program)

★ 한국건축학교육인증원(KAAB)의 건축학교육인증 프로그램 운영 학과

학과 인재상	바른 인성과 전문성을 겸비한 창의적 실무건축가	설립연도	2002년	수여학위	건축학사(Bachelor of Architecture; B.Arch)
전공 능력	건축적 사고, 설계, 기술 (구조, 환경, 재료/시공, 전산), 실무	홈페이지	www.jj.ac.kr/architect	재학생 비율	남: 55.8% / 여: 44.2% (2022년 1학년 재학생 기준)
		전화번호	063-220-2653, 063-220-2727		

🔦 우리 학과만의 강점

- 국제적으로 공인된 수준의 전문화된 건축학교육을 제공합니다(건축학교육인증 취득).
- 학생마다 1인 1석의 개인전용 실습공간 및 양질의 교육용 기자재를 갖추고 있습니다.
- 학생의 창의적 생각을 우선시하는 학과문화 속에서 건축에 대한 꿈을 키울 수 있습니다.

🔦 학과와 어울리는 적성

- 인간사회에 대한 깊은 애정을 가진 학생.
- 생활공간을 개선하고 싶은 욕구가 넘치는 학생.
- 새로운 기술을 활용한 창조적 행위에 대해 경외감을 느끼는 학생.

🔦 고등학교에서 배우는 과목 중 대학에서 배우는 과목을 이수하는 데 도움이 되는 과목

- 문학 • 기하 • 사회·문화

🔦 대학에서 배우는 이수 교육 과정

▶ 교육 과정 이수 기준(2022학년도 교육과정 편람 기준)

구분	채플	교양필수	전공					졸업학점
			기초	전필	전선	심화	계	
이수 기준	2	29	6	104	22	0	132	163

▶ 개설강좌

학년	전공필수 과목	전공선택 과목
1학년	기초설계(1), 기초설계(2), 건축과예술인문학	건축형태분석
2학년	건축CAD, 건축디자인프로세스, 건축설계(1), 서양건축사, 건축구조분석, 건축설계(2), 한국건축사	건축디지털활용기술
3학년	건축법규, 건축설계(3), 건축시공, 건축실무영어, 건축설계(4), 건축재료, 주거건축론	실내건축디자인, 공공디자인론
4학년	건축구조디자인, 건축설계(5), 근대건축사, 친환경건축디자인, 건축설계(6), 건축설비, 건축실무실습, 도시분석론	현대건축사, 건축행태와심리
5학년	건축설계(7), 건축설계(8)	IoT기술과건축시공, 전통건축론, 건축경관론, 건축상세미학, 건축실무와경영

🔦 진로방향(취업)

진출 분야	직무	전공 관련 주요 자격증 및 시험	졸업생 취업처
건축사	설계 및 공사감리	건축사(졸업 및 실무수련 후 응시)	건축사사무소
인테리어 디자이너	설계	실내건축기사	실내디자인사무소
도시재생 분야	기획, 설계, 중재	-	공공 및 민간단체
건축 + IT 융복합 업종	기획, 설계, 생산	-	벤처기업 및 창업

🔦 학과 내 운영 특별 프로그램

프로그램명	내용	대상 학년
도시재생 국제교류 워크숍	해외 대학교와 교류하며 해외도시를 탐방하고 건축작업을 할 수 있습니다.	3학년 이상
재학생 직무능력 향상 특강	건축분야의 저명한 인사를 초청하여 월 1회 특강을 들을 수 있습니다.	전체학년
선후배 간 학습모임	관심있는 학습 주제를 가지고 선후배가 함께 공부할 수 있습니다.	전체학년

기계공학과

💡 2021학년도~2022학년도 입시결과

- 본 자료로는 합격 여부를 판단할 수 없으며, 참고자료로만 활용하시기 바랍니다.
- 학생부종합전형은 서류(학생부)의 모든 내용을 종합적으로 판단하여 평가하기 때문에 내신 성적만으로 합격 가능 여부를 예측할 수 없습니다.

전형유형	전형명	2021학년도 최종등록자 기준			2022학년도 최종등록자 기준		
		경쟁률	평균	80% CUT	경쟁률	평균	80% CUT
학생부교과	학생부교과(일반학생전형)	3.85:1	5.7	6.5	2.42:1	6.0	7.1
학생부종합	학생부종합(일반학생전형)	2.44:1	5.7	6.5	2.89:1	6.5	6.8
	학생부종합(기회균형선발전형)	2.00:1	6.1	6.1	-	-	-

※ 최종등록자 기준이란 합격자 중 등록된 자(충원합격자 포함)를 의미합니다.

※ 성적 산출 방법(기본점수 및 실질 반영점수)은 학생부 1,000점 = 기본점수 700점 + 실질 반영점수 300점입니다.

💡 2023학년도 학생부종합전형 모집인원 및 전형방법

- 평가는 학생부(교과 및 비교과)를 중심으로 인성, 적성, 잠재력 등을 종합적으로 평가합니다(22page 참조).

전형명	모집인원(명)	전형방법	수능최저학력 기준
학생부종합(일반학생전형)	11	서류 100%	없음
학생부종합(고른기회대상자전형)	1		
학생부종합(기회균형선발전형)	1		

💡 2023학년도 학생부종합전형 지원자격 및 제출서류

- 학생부종합(고른기회대상자전형) 중 국가보훈대상자와 학생부종합(기회균형선발전형)으로 원서접수 할 경우 전형료는 면제됩니다(11page 참조).

전형명	지원자격	제출서류						
학생부종합 (일반학생전형)	<ul style="list-style-type: none"> • 고등학교 졸업(예정)자 또는 이와 동등 이상의 학력이 있다고 인정된 자 	<ul style="list-style-type: none"> • 학생부 • 지원자격 확인 서류: 학생부종합(고른기회대상자전형), 학생부종합(기회균형선발전형)에만 해당 (전형별 지원자격 확인에 필요한 서류는 전주대학교 입학처 홈페이지 "2023학년도 수시 모집 요강" 참조) 						
학생부종합 (고른기회대상자전형)	<ul style="list-style-type: none"> • 고등학교 졸업(예정)자 또는 이와 동등 이상의 학력이 있다고 인정된 자 중 아래의 자격요건 중 하나에 해당하는 자 <table border="1" style="width: 100%; text-align: center;"> <thead> <tr> <th colspan="2">자격요건</th> </tr> </thead> <tbody> <tr> <td>1. 국가보훈대상자</td> <td>국가보훈기본법 제3조제2호의 국가보훈 대상자로서 국가보훈관계 법령에 따른 교육지원 대상자</td> </tr> <tr> <td>2. 만학도</td> <td>2022. 1. 1. 기준 만 25세 이상인 자(1997. 1. 1. 이전 출생자)</td> </tr> </tbody> </table>		자격요건		1. 국가보훈대상자	국가보훈기본법 제3조제2호의 국가보훈 대상자로서 국가보훈관계 법령에 따른 교육지원 대상자	2. 만학도	2022. 1. 1. 기준 만 25세 이상인 자(1997. 1. 1. 이전 출생자)
자격요건								
1. 국가보훈대상자	국가보훈기본법 제3조제2호의 국가보훈 대상자로서 국가보훈관계 법령에 따른 교육지원 대상자							
2. 만학도	2022. 1. 1. 기준 만 25세 이상인 자(1997. 1. 1. 이전 출생자)							
학생부종합 (기회균형선발전형)	<ul style="list-style-type: none"> • 고등학교 졸업(예정)자 또는 이와 동등 이상의 학력이 있다고 인정된 자 중 "국민기초생활보장법" 제2조제1호(수급권자), 제2호(수급자), 제10호(차상위계층)에 의한 대상자, "한부모가족지원법" 제5조 또는 제5조의2에 따른 지원대상자 							

※ 2013학년도 졸업생(2014년 2월 졸업)~2021학년도 졸업생(2022년 2월 졸업) 중 학교생활기록부 내 수상경력을 제출하고자 할 경우 '나이스 대국민서비스(neis.go.kr)'의 홈에듀 민원서비스에서 '대입전형용 고등학교 수상경력 확인서(pdf)'를 발급받아 제출

※ '대입전형용 고등학교 수상경력 확인서'는 2022. 8. 17.부터 발급이 가능하며, 졸업생 본인의 공동인증서(구 공인인증서) 필요함

📢 NOTICE

- 학생부종합전형 지원자 중 "검정고시 출신자" 또는 "외국 고등학교 출신자"에 한하여 학생부를 대신하는 활동증빙서류(학교생활기록부 대체 서식)를 제출할 수 있습니다(26page 참조).
- ※ 활동증빙서류는 전주대학교 입학홈페이지(iphak.jj.ac.kr) "자료실"에서 다운 받을 수 있습니다.

Dept. of Mechanical Engineering

★ 2023학년도 학사구조 개편에 따라 '기계시스템공학과'에서 '기계공학과'로 학과 명칭이 변경됨

학과 인재상	기계공학 지식을 활용한 융합적이고 창의적인 문제해결 능력을 갖춘 기계공학 전문 인재	설립연도	2016년	수여학위	일반 프로그램: 공학사 (Bachelor of Engineering)
		홈페이지	www.jj.ac.kr/mse		
전공 능력	<ul style="list-style-type: none"> 의사소통능력 문제해결능력 팀워크능력 	전화번호	063-220-2619, 063-220-2760	재학생 비율	남: 100.0% (2022년 1학년 재학생 기준)

💡 우리 학과만의 강점

<ul style="list-style-type: none"> 4차산업혁명시대에 적합한 인재양성을 위한 교육 지원 문제해결 능력 배양을 위한 설계교육 	<ul style="list-style-type: none"> 현장실무능력을 갖추도록 지원하는 프로젝트 트랙 운영 대기업 취업연계형과정 및 자동차인력양성 프로그램 수행
---	---

💡 학과와 어울리는 적성

<ul style="list-style-type: none"> 기계산업 관련 분야 기술직 공무원 및 공기업 등 분야 에너지, 플랜트, 중공업, 자동차, 발전소, 전자, 건설, 철강, 보건 의료, 국방, 공작기계, 컴퓨터, 로봇, 항공기 및 선박 등의 설계 및 제조분야 등 분야 첨단 기계장비 시스템의 설계 개발 분야 	<ul style="list-style-type: none"> 각종 국책연구소 및 기계, 자동차, 에너지 관련 전공의 대학원 진학 등
---	---

💡 고등학교에서 배우는 과목 중 대학에서 배우는 과목을 이수하는 데 도움이 되는 과목

<ul style="list-style-type: none"> 물리 수학 I, 수학 II 프로그래밍
--

💡 대학에서 배우는 이수 교육 과정

▶ 교육 과정 이수 기준(2022학년도 교육과정 편람 기준)

구분	채플	교양필수	전공					졸업학점
			기초	전필	전선	심화	계	
이수 기준	2	29	6	27	24	18	75	130

▶ 개설강좌

학년	전공필수 과목	전공선택 과목
1학년	공업수학, 프로그래밍언어	기계CAD(1)
2학년	고체역학(1), 열역학(1), 정역학, 기초전기전자, 동역학, 유체역학(1)	기계공학실험, 기계재료, 고체역학(2), 열역학(2)
3학년	기계설계	기계CAD(2), 기계진동학, 기구학, 열전달, 유체역학(2), 계측공학실험, 공기조화시스템, 기계공작법, 유공압시스템, 전산열유체, 제어공학
4학년	-	메카트로닉스, 수송기계동력공학, 신재생에너지시스템, 전산응용설계, 캡스톤디자인, 로봇시스템, 최적설계입문

💡 진로방향(취업)

진출 분야	직무	전공 관련 주요 자격증 및 시험	졸업생 취업처
기계 분야 설계 및 제조	설계	일반기계기사, 기계설계기사	현대자동차 등
공장 자동화 및 물류 시스템	설계 및 관리	메카트로닉스기사, 일반기계기사	삼성중공업 등
공정 관리 및 운영	설계 및 관리	일반기계기사, 기계설계기사	하림 등
에너지 분야 설계 및 연구	연구 및 개발	일반기계기사, 기계설계기사	한국에너지기술연구원 등

💡 학과 내 운영 특별 프로그램

프로그램명	내용	대상 학년
ANSYS, CATIA, ADAMS를 활용한 구조해석 특강	CATIA-ANSYS-ADAMS 프로그램 교육을 통해 프로그램 활용 능력을 향상시키고, 자격증 취득을 목표로 하여 취업역량을 강화시키고자 함	3학년
대학혁신지원사업 Together Hand On Steps 프로그램-현장견학	전공 진로 분야에 맞는 기업을 선정 후 체험중심 프로그램 운영함	2~3학년
INVENTOR 특강	Manufacturing 자격증 취득 교육을 통해서 프로그램 개발과 해석, 관리 작업이 가능하도록 능력을 배양하며, 자격증 취득을 통하여 취업 후 적응력을 높이고자 함	3~4학년

기계자동차공학과

💡 2021학년도~2022학년도 입시결과

- 본 자료로는 합격 여부를 판단할 수 없으며, 참고자료로만 활용하시기 바랍니다.
 - 학생부종합전형은 서류(학생부)의 모든 내용을 종합적으로 판단하여 평가하기 때문에 내신 성적만으로 합격 가능 여부를 예측할 수 없습니다.

전형유형	전형명	2021학년도 최종등록자 기준			2022학년도 최종등록자 기준		
		경쟁률	평균	80% CUT	경쟁률	평균	80% CUT
학생부교과	학생부교과(일반학생전형)	4.88:1	6.0	6.9	4.36:1	6.1	6.6
학생부종합	학생부종합(일반학생전형)	3.67:1	7.0	8.0	4.89:1	6.1	6.8
	학생부종합(기회균형선발전형)	-	-	-	1.50:1	7.5	7.7

※ 최종등록자 기준이란 합격자 중 등록된 자(충원합격자 포함)를 의미합니다.
 ※ 성적 산출 방법(기본점수 및 실질 반영점수)은 학생부 1,000점 = 기본점수 700점 + 실질 반영점수 300점입니다.

💡 2023학년도 학생부종합전형 모집인원 및 전형방법

- 평가는 학생부(교과 및 비교과)를 중심으로 인성, 적성, 잠재력 등을 종합적으로 평가합니다(22page 참조).

전형명	모집인원(명)	전형방법	수능최저학력 기준
학생부종합(일반학생전형)	8	서류 100%	없음
학생부종합(고른기회대상자전형)	1		
학생부종합(기회균형선발전형)	1		

💡 2023학년도 학생부종합전형 지원자격 및 제출서류

- 학생부종합(고른기회대상자전형) 중 국가보훈대상자와 학생부종합(기회균형선발전형)으로 원서접수 할 경우 전형료는 면제됩니다(11page 참조).

전형명	지원자격	제출서류						
학생부종합 (일반학생전형)	<ul style="list-style-type: none"> • 고등학교 졸업(예정)자 또는 이와 동등 이상의 학력이 있다고 인정된 자 	<ul style="list-style-type: none"> • 학생부 • 지원자격 확인 서류: 학생부종합(고른기회대상자전형), 학생부종합(기회균형선발전형)에만 해당 (전형별 지원자격 확인에 필요한 서류는 전주대학교 입학처 홈페이지 "2023학년도 수시 모집 요강" 참조) 						
학생부종합 (고른기회대상자전형)	<ul style="list-style-type: none"> • 고등학교 졸업(예정)자 또는 이와 동등 이상의 학력이 있다고 인정된 자 중 아래의 자격요건 중 하나에 해당하는 자 <table border="1" style="width: 100%; text-align: center;"> <thead> <tr> <th colspan="2">자격요건</th> </tr> </thead> <tbody> <tr> <td>1. 국가보훈대상자</td> <td>국가보훈기본법 제3조제2호의 국가보훈 대상자로서 국가보훈관계 법령에 따른 교육지원 대상자</td> </tr> <tr> <td>2. 만학도</td> <td>2022. 1. 1. 기준 만 25세 이상인 자(1997. 1. 1. 이전 출생자)</td> </tr> </tbody> </table>		자격요건		1. 국가보훈대상자	국가보훈기본법 제3조제2호의 국가보훈 대상자로서 국가보훈관계 법령에 따른 교육지원 대상자	2. 만학도	2022. 1. 1. 기준 만 25세 이상인 자(1997. 1. 1. 이전 출생자)
자격요건								
1. 국가보훈대상자	국가보훈기본법 제3조제2호의 국가보훈 대상자로서 국가보훈관계 법령에 따른 교육지원 대상자							
2. 만학도	2022. 1. 1. 기준 만 25세 이상인 자(1997. 1. 1. 이전 출생자)							
학생부종합 (기회균형선발전형)	<ul style="list-style-type: none"> • 고등학교 졸업(예정)자 또는 이와 동등 이상의 학력이 있다고 인정된 자 중 "국민기초생활보장법" 제2조제1호(수급권자), 제2호(수급자), 제10호(차상위계층)에 의한 대상자, "한부모가족지원법" 제5조 또는 제5조의2에 따른 지원대상자 							

※ 2013학년도 졸업생(2014년 2월 졸업)~2021학년도 졸업생(2022년 2월 졸업) 중 학교생활기록부 내 수상경력을 제출하고자 할 경우 '나이스 대국민서비스(neis.go.kr)'의 홈에듀 민원서비스에서 '대입전형용 고등학교 수상경력 확인서(pdf)'를 발급받아 제출

※ '대입전형용 고등학교 수상경력 확인서'는 2022. 8. 17.부터 발급이 가능하며, 졸업생 본인의 공동인증서(구 공인인증서) 필요함

📢 NOTICE

- 학생부종합전형 지원자 중 "검정고시 출신자" 또는 "외국 고등학교 출신자"에 한하여 학생부를 대신하는 활동증빙서류(학교생활기록부 대체 서식)를 제출할 수 있습니다(26page 참조).
- ※ 활동증빙서류는 전주대학교 입학홈페이지(iphak.jj.ac.kr) "자료실"에서 다운 받을 수 있습니다.

Dept. of Mechanical and Automotive Engineering

학과 인재상	첨단기계 및 자동차산업을 이끌어갈 21세기의 창의융합 핵심 다목적형 인재	설립연도	1994년	수여학위	공학사 (기계자동차공학전공: Bachelor of Engineering in Mechanical and Automotive Engineering)
		홈페이지	www.jj.ac.kr/mech		
전공 능력	<ul style="list-style-type: none"> 공학기술 문제해결능력 현장실무능력 글로벌소통능력 	전화번호	063-220-2620, 063-220-2606	재학생 비율	남: 100.0% (2022년 1학년 재학생 기준)

우리 학과만의 강점

- 현장실습 과정과 견학 프로그램 활성화로 공학 지식 및 실무역량 강화
- 산·학·연 연계교육 운영, 정규 수업과 실무 경험을 접목한 경험 중심 교육
- 취업연계형 특성화 과정으로 전라북도 탄소 융합 커플링 사업, 교육부 산학협력 선도 육성산업(LINC3.0) 운영

학과와 어울리는 적성

- 각종 기계 및 자동차 관련 조립, 설계 해석에 관심이 많은 학생
- 에너지, 로봇, 동력 시스템 등의 관련 산업에 진출하고자 하는 학생
- 기계 및 자동차 산업 분야에서의 역량을 키우고 싶은 학생

고등학교에서 배우는 과목 중 대학에서 배우는 과목을 이수하는 데 도움이 되는 과목

- 물리학 I, 물리학 II
- 심화수학 I, 고급수학 I
- 공학일반, 고급물리학

대학에서 배우는 이수 교육 과정

- ▶ 교육 과정 이수 기준(2022학년도 교육과정 편람 기준)

구분	채플	교양필수	전공					졸업학점
			기초	전필	전선	심화	계	
이수 기준	2	29	6	18	24	27	75	130

▶ 개설강좌

학년	전공필수 과목	전공선택 과목
1학년	-	일반물리, 공학설계입문
2학년	공업수학 I, 재료역학, 열역학, 동역학, 유체역학	정역학, CAD, 공업수학(2), 응용열역학, 응용재료역학
3학년	자동차공학및실험	CAD응용, 기계설계, 응용유체역학, 기계운동학, 진동학, 수치해석, 프로그래밍언어, 기계공학실험, 생산자동화, 유압공학, 제어공학
4학년	-	기계공학법, 열전달, 유체기계, 차량제어공학, 캡스톤디자인, 메카트로닉스, 전기자동차, 친환경 엔진공학

진로방향(취업)

진출 분야	직무	전공 관련 주요 자격증 및 시험	졸업생 취업처
공무원, 공(대)기업 분야	공무원 및 현장관리 등	일반기계기사, 기계설계기사 등	현대중공업(주)
기계 제작 분야	기계 장치의 설계, 제작	일반기계기사, 기계설계기사 등	(주)대우신소재
기계 장비 분야	장비 개조/개선, 유지관리	공조냉동기계기사, 설비보전기사 등	대우전자부품(주)
자동차 분야	자동차 설계 및 연구, 생산관리	자동차정비기사, 철도차량정비기사 등	현대자동차(주)

학과 내 운영 특별 프로그램

프로그램명	내용	대상 학년
Together 프로그램	학습모임 및 자격증 취득 준비	3~4학년
커플링사업단 프로그램	특강 및 현장실습, 경진대회 진행	4학년
자격증반 운영	기사 자격증 준비	4학년
자작자동차반 운영	대학생 자작자동차대회 준비	1~4학년

산업공학과

💡 2021학년도~2022학년도 입시결과

- 본 자료로는 합격 여부를 판단할 수 없으며, 참고자료로만 활용하시기 바랍니다.
- 학생부종합전형은 서류(학생부)의 모든 내용을 종합적으로 판단하여 평가하기 때문에 내신 성적만으로 합격 가능 여부를 예측할 수 없습니다.

전형유형	전형명	2021학년도 최종등록자 기준			2022학년도 최종등록자 기준		
		경쟁률	평균	80% CUT	경쟁률	평균	80% CUT
학생부교과	학생부교과(일반학생전형)	2.57:1	6.5	7.3	2.47:1	6.5	7.2
학생부종합	학생부종합(일반학생전형)	2.78:1	6.9	7.4	2.88:1	6.5	7.1

- ※ 최종등록자 기준이란 합격자 중 등록된 자(중원합격자 포함)를 의미합니다.
- ※ 성적 산출 방법(기본점수 및 실질 반영점수)은 학생부 1,000점 = 기본점수 700점 + 실질 반영점수 300점입니다.

💡 2023학년도 학생부종합전형 모집인원 및 전형방법

- 평가는 학생부(교과 및 비교과)를 중심으로 인성, 적성, 잠재력 등을 종합적으로 평가합니다(22page 참조).

전형명	모집인원(명)	전형방법	수능최저학력 기준
학생부종합(일반학생전형)	8	서류 100%	없음
학생부종합(고른기회대상자전형)	1		

💡 2023학년도 학생부종합전형 지원자격 및 제출서류

- 학생부종합(고른기회대상자전형) 국가보훈대상자로 원서접수 할 경우 전형료는 면제됩니다(단, 원서접수 수수료는 제외).

전형명	지원자격	제출서류					
학생부종합 (일반학생전형)	<ul style="list-style-type: none"> • 고등학교 졸업(예정)자 또는 이와 동등 이상의 학력이 있다고 인정된 자 	<ul style="list-style-type: none"> • 학생부 • 지원자격 확인 서류: 학생부종합(고른기회대상자전형)에만 해당(전형별 지원자격 확인에 필요한 서류는 전주대학교 입학처 홈페이지 "2023학년도 수시모집 요강" 참조) 					
학생부종합 (고른기회대상자전형)	<ul style="list-style-type: none"> • 고등학교 졸업(예정)자 또는 이와 동등 이상의 학력이 있다고 인정된 자 중 아래의 자격요건 중 하나에 해당하는 자 <table border="1" style="width: 100%; text-align: center;"> <thead> <tr> <th colspan="2">자격요건</th> </tr> </thead> <tbody> <tr> <td>1. 국가보훈대상자</td> <td>국가보훈기본법 제3조제2호의 국가보훈 대상자로서 국가보훈관계 법령에 따른 교육지원 대상자</td> </tr> <tr> <td>2. 만학도</td> <td>2022. 1. 1. 기준 만 25세 이상인 자(1997. 1. 1. 이전 출생자)</td> </tr> </tbody> </table>		자격요건		1. 국가보훈대상자	국가보훈기본법 제3조제2호의 국가보훈 대상자로서 국가보훈관계 법령에 따른 교육지원 대상자	2. 만학도
자격요건							
1. 국가보훈대상자	국가보훈기본법 제3조제2호의 국가보훈 대상자로서 국가보훈관계 법령에 따른 교육지원 대상자						
2. 만학도	2022. 1. 1. 기준 만 25세 이상인 자(1997. 1. 1. 이전 출생자)						

- ※ 2013학년도 졸업생(2014년 2월 졸업)~2021학년도 졸업생(2022년 2월 졸업) 중 학교생활기록부 내 수상경력을 제출하고자 할 경우 '나이스 대국민서비스(neis.go.kr)'의 홈에듀 민원서비스에서 '대입전형용 고등학교 수상경력 확인서(pdf)'를 발급받아 제출
- ※ '대입전형용 고등학교 수상경력 확인서'는 2022. 8. 17.부터 발급이 가능하며, 졸업생 본인의 공동인증서(구 공인인증서) 필요함

📢 NOTICE

- 학생부종합전형 지원자 중 "검정고시 출신자" 또는 "외국 고등학교 출신자"에 한하여 학생부를 대신하는 활동증빙서류(학교생활기록부 대체 서식)를 제출할 수 있습니다(26page 참조).
- ※ 활동증빙서류는 전주대학교 입학홈페이지(iphak.jj.ac.kr) "자료실"에서 다운 받을 수 있습니다.

Dept. of Industrial Engineering

학과 인재상	기업에서 선호하는 T자형 실무 인재 (다양한 전공지식을 기반으로 경영 마인드까지 겸비한 자기주도적 인재)	설립연도	1988년	수여학위	공학사 (Bachelor of Engineering)
		홈페이지	www.ji.ac.kr/ie		
전공 능력	<ul style="list-style-type: none"> · 현업 실무 능력 · 융합 공학 엔지니어링 능력 · 창의적 문제해결 능력 	전화번호	063-220-2374, 063-220-2666	재학생 비율	남: 83.3% / 여: 16.7% (2022년 1학년 재학생 기준)

우리 학과만의 강점

- 머신러닝, 데이터과학, 경영공학, ICT 최신 기술과 경영마인드까지 갖춘 기업선호 인재 양성
- 취업 경쟁력과 전공 전문성을 높이기 위한 취업연계형 전문 인력 양성 특성화 과정 운영
 - 전라북도 전문 인력양성 2개 사업(매년 20명 3~4학년 전액 장학금 지급(선발시 2년간 전액), 해외연수 및 다양한 취업기회 제공)
 - 대기업 취업과 연계되는 하림 beSTAR 2개 트랙 운영(매년 평균 3명 선발, 선발후 융합전공 이수시 100% 취업)
- 인공지능 마이크로디그리 이수 가능 및 최신 R&D 연구 참여 기회 제공(선발시 연수장려금 지급)
- 빅데이터 전문교육 및 모델링 교육 등 다양한 현업 실무 교육 지원

학과와 어울리는 적성

- 창의적인 생각을 가지고 도전하는 사람
- 빅데이터를 이해하고 IT에 관심이 많은 사람
- 4차산업과 데이터 기반 의사결정 및 경영에 관심이 많은 사람

고등학교에서 배우는 과목 중 대학에서 배우는 과목을 이수하는 데 도움이 되는 과목

- 확률과 통계
- 프로그래밍
- 물리

대학에서 배우는 이수 교육 과정

▶ 교육 과정 이수 기준(2022학년도 교육과정 편람 기준)

구분	채플	교양필수	전공					졸업학점
			기초	전필	전선	심화	계	
이수 기준	2	29	6	18	24	18	66	130

▶ 개설강좌

학년	전공필수 과목	전공선택 과목
1학년	공업수학	산업공학개론
2학년	경영과학, 품질경영	확률통계, 선형대수, 프로그램기초와실습, 의사결정과비즈니스모델, 작업관리, 도면관리, 공업통계, 인간-기계시스템, 품질경영
3학년	생산운영관리, 인간공학, 감성공학	통계적품질관리, 사물인터넷응용, 인공지능시스템, 디지털설계응용, 생산계획및통제, 최적화이론및응용, CAD/CAM
4학년	캡스톤디자인	기술경영과특허, 신뢰성공학, 데이터분석기초, 산업안전공학, 휴먼데이터머신러닝

진로방향(취업)

진출 분야	직무	전공 관련 주요 자격증 및 시험	졸업생 취업처
기획 및 경영컨설팅	빅데이터 분석 및 기획	컴퓨터활용능력, 빅데이터분석기사	삼성전자, 포스코, 한화테크윈, 한국노바티스, 하림 지주사 등
품질경영, 생산운영관리	품질경영에 관한 제반 업무	품질경영기사, CPIM(국제생산재고관리사), 경영지도사	한국표준협회, 데크키본, 화천기계, 수산중공업, 국제능기계, 하림 계열사, 현대로템 등
인간 및 안전관리 분야	국내 산업 재해 관련 질환 요인 분석	산업안전기사, 인간공학기사	연구개발 및 활용 관련부서
IT 및 IS 분야	정보시스템기획, 개발	정보처리기사, 역설계자격증	한국전자통신연구원, 건설기계부품연구원, 칼링크, TYM 등

학과 내 운영 특별 프로그램

프로그램명	내용	대상 학년
AI Hands On Step	참여학생의 체계적인 경험 학습 기회 제공 및 전공학습 동기 유발	2~3학년
리빙랩	전공분야의 특성 및 특성화 분야를 개발, 운영하여 학과의 역량 및 경쟁력 강화를 위한 전략적인 지원방안 마련	2~3학년
AI TBL	팀 기반 학습을 통해 다양한 형태의 상호작용 기회를 제공함으로써 자기 주도적 학습능력 신장	2~3학년
서비스러닝	전공 실무 경험 획득 및 산업체 선호인력 양성, 반드시 기업체와 연계하여 과제 수행	2~3학년

소방안전공학과

💡 2021학년도~2022학년도 입시결과

- 본 자료로는 합격 여부를 판단할 수 없으며, 참고자료로만 활용하시기 바랍니다.
- 학생부종합전형은 서류(학생부)의 모든 내용을 종합적으로 판단하여 평가하기 때문에 내신 성적만으로 합격 가능 여부를 예측할 수 없습니다.

전형유형	전형명	2021학년도 최종등록자 기준			2022학년도 최종등록자 기준		
		경쟁률	평균	80% CUT	경쟁률	평균	80% CUT
학생부교과	학생부교과(일반학생전형)	4.73:1	4.7	5.0	5.08:1	4.9	5.4
학생부종합	학생부종합(일반학생전형)	10.89:1	5.3	6.0	6.22:1	5.5	6.0
	학생부종합(기회균형선발전형)	2.50:1	5.2	5.4	3.50:1	5.3	5.4

※ 최종등록자 기준이란 합격자 중 등록된 자(충원합격자 포함)를 의미합니다.
 ※ 성적 산출 방법(기본점수 및 실질 반영점수)은 학생부 1,000점 = 기본점수 700점 + 실질 반영점수 300점입니다.

💡 2023학년도 학생부종합전형 모집인원 및 전형방법

- 평가는 학생부(교과 및 비교과)를 중심으로 인성, 적성, 잠재력 등을 종합적으로 평가합니다(22page 참조).

전형명	모집인원(명)	전형방법	수능최저학력 기준
학생부종합(일반학생전형)	6	서류 100%	없음
학생부종합(고른기회대상자전형)	1		
학생부종합(기회균형선발전형)	1		

💡 2023학년도 학생부종합전형 지원자격 및 제출서류

- 학생부종합(고른기회대상자전형) 중 국가보훈대상자와 학생부종합(기회균형선발전형)으로 원서접수 할 경우 전형료는 면제됩니다(11page 참조).

전형명	지원자격	제출서류						
학생부종합 (일반학생전형)	<ul style="list-style-type: none"> • 고등학교 졸업(예정)자 또는 이와 동등 이상의 학력이 있다고 인정된 자 	<ul style="list-style-type: none"> • 학생부 • 지원자격 확인 서류: 학생부종합(고른기회대상자전형), 학생부종합(기회균형선발전형)에만 해당 (전형별 지원자격 확인에 필요한 서류는 전주대학교 입학처 홈페이지 "2023학년도 수시 모집 요강" 참조) 						
학생부종합 (고른기회대상자전형)	<ul style="list-style-type: none"> • 고등학교 졸업(예정)자 또는 이와 동등 이상의 학력이 있다고 인정된 자 중 아래의 자격요건 중 하나에 해당하는 자 <table border="1" style="width: 100%; text-align: center;"> <thead> <tr> <th colspan="2">자격요건</th> </tr> </thead> <tbody> <tr> <td>1. 국가보훈대상자</td> <td>국가보훈기본법 제3조제2호의 국가보훈 대상자로서 국가보훈관계 법령에 따른 교육지원 대상자</td> </tr> <tr> <td>2. 만학도</td> <td>2022. 1. 1.기준 만 25세 이상인 자(1997. 1. 1. 이전 출생자)</td> </tr> </tbody> </table>		자격요건		1. 국가보훈대상자	국가보훈기본법 제3조제2호의 국가보훈 대상자로서 국가보훈관계 법령에 따른 교육지원 대상자	2. 만학도	2022. 1. 1.기준 만 25세 이상인 자(1997. 1. 1. 이전 출생자)
자격요건								
1. 국가보훈대상자	국가보훈기본법 제3조제2호의 국가보훈 대상자로서 국가보훈관계 법령에 따른 교육지원 대상자							
2. 만학도	2022. 1. 1.기준 만 25세 이상인 자(1997. 1. 1. 이전 출생자)							
학생부종합 (기회균형선발전형)	<ul style="list-style-type: none"> • 고등학교 졸업(예정)자 또는 이와 동등 이상의 학력이 있다고 인정된 자 중 "국민기초생활보장법" 제2조제1호(수급권자), 제2호(수급자), 제10호(차상위계층)에 의한 대상자, "한부모가족지원법" 제5조 또는 제5조의2에 따른 지원대상자 							

※ 2013학년도 졸업생(2014년 2월 졸업)~2021학년도 졸업생(2022년 2월 졸업) 중 학교생활기록부 내 수상경력을 제출하고자 할 경우 '나이스 대국민서비스(neis.go.kr)'의 홈에듀 민원서비스에서 '대입전형용 고등학교 수상경력 확인서(pdf)'를 발급받아 제출

※ '대입전형용 고등학교 수상경력 확인서'는 2022. 8. 17.부터 발급이 가능하며, 졸업생 본인의 공동인증서(구 공인인증서) 필요함

📢 NOTICE

- 학생부종합전형 지원자 중 "검정고시 출신자" 또는 "외국 고등학교 출신자"에 한하여 학생부를 대신하는 활동증빙서류(학교생활기록부 대체 서식)를 제출할 수 있습니다(26page 참조).
- ※ 활동증빙서류는 전주대학교 입학홈페이지(iphak.jj.ac.kr) "자료실"에서 다운 받을 수 있습니다.

Dept. of Fire Safety Engineering

학과 인재상	“실력”과 “성실”을 보증하는 소방안전 전문가	설립연도	2007년	수여학위	소방안전공학사 (Bachelor of Fire Safety Engineering)
전공 능력	<ul style="list-style-type: none"> 창의적 현장실무 능력 글로벌 소통 능력 Servant-Leadership 능력 	홈페이지	www.jj.ac.kr/fire	재학생 비율	남: 77.3% / 여: 22.7% (2022년 1학년 재학생 기준)
		전화번호	063-220-3121, 063-220-3281		

우리 학과만의 강점

- 학과 공부를 열심히 하면 취업에 큰 도움이 됩니다.
- 학과에서 정한 국가 기술자격증을 모두 취득하면 전공실력을 보장받습니다.
- 원하는 직장에 취업하기 위해 저학년부터 영어공부를 합니다.

학과와 어울리는 적성

- 수학과 물리 교과목에 자신을 갖고 있거나 열심히 공부하겠다는 학생
- 꾸준히 공부하여 실력있는 전문가가 되고 싶은 열정이 있는 학생
- 학과에서 정한 4개의 국가기술자격증을 모두 취득하여 번듯하게 사회에 진출하겠다는 의욕이 있는 학생

고등학교에서 배우는 과목 중 대학에서 배우는 과목을 이수하는 데 도움이 되는 과목

- 물리
- 수학
- 화학

대학에서 배우는 이수 교육 과정

▶ 교육 과정 이수 기준(2022학년도 교육과정 편람 기준)

구분	채플	교양필수	전공					졸업학점
			기초	전필	전선	심화	계	
이수 기준	2	29	6	18	24	18	66	130

▶ 개설강좌

학년	전공필수 과목	전공선택 과목
1학년	기초-대학수학, 공업수학 I	자연과학개론 I, II
2학년	위험물질론, 소방전기회로, 소방관계법규, 소화약제화학, 전기공학개론, 소방유체역학	소방행정법, 공업수학 II
3학년	-	소화설비공학, 소방전기설비공학 I, II, 전기안전공학, 열전달, 소방학개론, 화재조사개론, 산업안전공학 I, II, 소방전기설비실습, 소방시설점검및설계감리, 화재역학
4학년	-	위험물시설공학, 전기화재공학, 화재모델및시뮬레이션, 건축방재공학, 방화방폭공학, 제품안전공학, 화재위험성평가, 캡스텐디자인

진로방향(취업)

진출 분야	직무	전공 관련 주요 자격증 및 시험	졸업생 취업처
소방	소방공무원/소방관련공기업	소방설비기사(기계분야, 전기분야)	소방공무원, 한국소방안전원
소방	소방 시스템 관리	소방설비기사(기계분야, 전기분야)	대기업 또는 대학병원소방안전관리자
안전	안전관리	산업안전기사	대기업 산업 안전관리자
위험물	안전관리	위험물 산업기사	대학교실험실안전관리자, 대기업 위험물 안전 관리자

학과 내 운영 특별 프로그램

프로그램명	내용	대상 학년
멘토링	신입생 학교생활 적응을 위한 선배와의 모임	1, 3학년
튜터링	전공과목 학습을 위한 스터디모임	2, 3학년
전공심화 보강 강의	전공지식 습득을 위한 아침, 저녁 보강 강의	2, 3학년
소방엑스포 견학, 기업탐방	직무 방향, 실무 능력 향상을 위한 탐방	2, 3, 4학년

전기전자공학과

💡 2021학년도~2022학년도 입시결과

- 본 자료로는 합격 여부를 판단할 수 없으며, 참고자료로만 활용하시기 바랍니다.
- 학생부종합전형은 서류(학생부)의 모든 내용을 종합적으로 판단하여 평가하기 때문에 내신 성적만으로 합격 가능 여부를 예측할 수 없습니다.

전형유형	전형명	2021학년도 최종등록자 기준			2022학년도 최종등록자 기준		
		경쟁률	평균	80% CUT	경쟁률	평균	80% CUT
학생부교과	학생부교과(일반학생전형)	7.87:1	4.6	4.9	4.65:1	4.9	5.4
학생부종합	학생부종합(일반학생전형)	4.75:1	5.3	5.7	4.57:1	5.3	6.3
	학생부종합(기회균형선발전형)	3.00:1	5.2	6.1	3.00:1	4.2	4.3

※ 최종등록자 기준이란 합격자 중 등록된 자(중원합격자 포함)를 의미합니다.
 ※ 성적 산출 방법(기본점수 및 실질 반영점수)은 학생부 1,000점 = 기본점수 700점 + 실질 반영점수 300점입니다.

💡 2023학년도 학생부종합전형 모집인원 및 전형방법

- 평가는 학생부(교과 및 비교과)를 중심으로 인성, 적성, 잠재력 등을 종합적으로 평가합니다(22page 참조).

전형명	모집인원(명)	전형방법	수능최저학력 기준
학생부종합(일반학생전형)	19	서류 100%	없음
학생부종합(고른기회대상자전형)	1		
학생부종합(기회균형선발전형)	2		

💡 2023학년도 학생부종합전형 지원자격 및 제출서류

- 학생부종합(고른기회대상자전형) 중 국가보훈대상자와 학생부종합(기회균형선발전형)으로 원서접수 할 경우 전형료는 면제됩니다(11page 참조).

전형명	지원자격	제출서류						
학생부종합 (일반학생전형)	<ul style="list-style-type: none"> • 고등학교 졸업(예정)자 또는 이와 동등 이상의 학력이 있다고 인정된 자 	<ul style="list-style-type: none"> • 학생부 • 지원자격 확인 서류: 학생부종합(고른기회대상자전형), 학생부종합(기회균형선발전형)에만 해당 (전형별 지원자격 확인에 필요한 서류는 전주대학교 입학처 홈페이지 "2023학년도 수시 모집 요강" 참조) 						
학생부종합 (고른기회대상자전형)	<ul style="list-style-type: none"> • 고등학교 졸업(예정)자 또는 이와 동등 이상의 학력이 있다고 인정된 자 중 아래의 자격요건 중 하나에 해당하는 자 <table border="1" style="width: 100%; text-align: center;"> <thead> <tr> <th colspan="2">자격요건</th> </tr> </thead> <tbody> <tr> <td>1. 국가보훈대상자</td> <td>국가보훈기본법 제3조제2호의 국가보훈 대상자로서 국가보훈관계 법령에 따른 교육지원 대상자</td> </tr> <tr> <td>2. 만학도</td> <td>2022. 1. 1. 기준 만 25세 이상인 자(1997. 1. 1. 이전 출생자)</td> </tr> </tbody> </table>		자격요건		1. 국가보훈대상자	국가보훈기본법 제3조제2호의 국가보훈 대상자로서 국가보훈관계 법령에 따른 교육지원 대상자	2. 만학도	2022. 1. 1. 기준 만 25세 이상인 자(1997. 1. 1. 이전 출생자)
자격요건								
1. 국가보훈대상자	국가보훈기본법 제3조제2호의 국가보훈 대상자로서 국가보훈관계 법령에 따른 교육지원 대상자							
2. 만학도	2022. 1. 1. 기준 만 25세 이상인 자(1997. 1. 1. 이전 출생자)							
학생부종합 (기회균형선발전형)	<ul style="list-style-type: none"> • 고등학교 졸업(예정)자 또는 이와 동등 이상의 학력이 있다고 인정된 자 중 "국민기초생활보장법" 제2조제1호(수급권자), 제2호(수급자), 제10호(차상위계층)에 의한 대상자, "한부모가족지원법" 제5조 또는 제5조의2에 따른 지원대상자 							

※ 2013학년도 졸업생(2014년 2월 졸업)~2021학년도 졸업생(2022년 2월 졸업) 중 학교생활기록부 내 수상경력을 제출하고자 할 경우 '나이스 대국민서비스(neis.go.kr)'의 홈에듀 민원서비스에서 '대입전형용 고등학교 수상경력 확인서(pdf)'를 발급받아 제출

※ '대입전형용 고등학교 수상경력 확인서'는 2022. 8. 17.부터 발급이 가능하며, 졸업생 본인의 공동인증서(구 공인인증서) 필요함

📌 NOTICE

- 학생부종합전형 지원자 중 "검정고시 출신자" 또는 "외국 고등학교 출신자"에 한하여 학생부를 대신하는 활동증빙서류(학교생활기록부 대체 서식)를 제출할 수 있습니다(26page 참조).
- ※ 활동증빙서류는 전주대학교 입학홈페이지(iphak.jj.ac.kr) "자료실"에서 다운 받을 수 있습니다.

Dept. of Electrical and Electronics Engineering

★ 공학교육인증(ABEEK) 학과

학과 인재상	전기전자분야의 전문지식을 갖추고 창의성과 협동성, 도덕성을 겸비한 미래 지향적인 인재	설립연도	1995년	수여학위	<ul style="list-style-type: none"> 공학교육인증제도를 운영하는 프로그램 공학사(전기전자공학전문): Bachelor of Engineering in Electrical and Electronics Engineering 공학교육인증제도를 운영하지 않는 일반 프로그램: 공학사(Bachelor of Engineering)
		홈페이지	www.jj.ac.kr/ee		
전공 능력	<ul style="list-style-type: none"> 전기전자공학기술 활용능력 현장실무능력 협업 및 소통능력 	전화번호	063-220-2660, 063-220-2814	재학생 비율	남: 95.8% / 여: 4.2% (2022년 1학년 재학생 기준)

우리 학과만의 강점

- 세계적 표준의 공학인재를 양성하는 공학교육인증(ABEEK) 체계의 교과 과정 실시
- 인턴훈련과정, 개인프로젝트와 같은 다양한 교육과정 보유
- 초청강연 및 견학프로그램 활성화

학과와 어울리는 적성

- 전기전자 하드웨어 시스템을 분석하거나 제작하기를 좋아하는 학생
- 논리적 추론, 독창적 사고, 새로운 것에 호기심이 많으며 모험심이 강한 학생
- 컴퓨터 및 소프트웨어를 다루기를 좋아하는 학생

고등학교에서 배우는 과목 중 대학에서 배우는 과목을 이수하는 데 도움이 되는 과목

- 물리
- 수학
- 컴퓨터 관련 교과목

대학에서 배우는 이수 교육 과정

- ▶ 교육 과정 이수 기준(2022학년도 교육과정 편람 기준)

구분	채플	교양필수	전공					졸업학점
			기초	전필	전선	심화	계	
이수 기준	2	29	30	18	24	18	66	130

- ▶ 개설강좌

학년	전공필수 과목	전공선택 과목
1학년	-	프로그래밍언어(1), 프로그래밍언어(2)
2학년	기초설계, 전기자기학(1), 전기전자실험, 회로이론(1)	공학수학, 디지털공학, 전기전자기초실험, 반도체공학
3학년	전자회로1, 제어공학	마이크로컴퓨터, 송전공학, 전기기기, 배전공학, 전기기기제어, 전자회로실험, 현대제어이론
4학년	-	전력전자, 전기전자응용실험, 초고주파회로설계, 신재생에너지, 전력공학실험, 집적회로설계

진로방향(취업)

진출 분야	직무	전공 관련 주요 자격증 및 시험
에너지 및 전력산업	연구 및 개발	전기기사, 전기공사기사
전자자동차 및 IT 산업	연구 및 개발	전기기사, 전기공사기사, 전자기사
건설 및 중공업 산업	설계 및 관리	전기기사, 전기공사기사
공기업, 공무원 및 연구소	설계 및 관리	전기기사, 전기공사기사, 전자기사

학과 내 운영 특별 프로그램

프로그램명	내용	대상 학년
커플링사업단 프로그램	특강 및 현장실습, 경진대회 진행	4학년
Together 프로그램	학습모임 및 자격증 취득 준비	2~4학년

정보통신공학과

💡 2021학년도~2022학년도 입시결과

- 본 자료로는 합격 여부를 판단할 수 없으며, 참고자료로만 활용하시기 바랍니다.
- 학생부종합전형은 서류(학생부)의 모든 내용을 종합적으로 판단하여 평가하기 때문에 내신 성적만으로 합격 가능 여부를 예측할 수 없습니다.

전형유형	전형명	2021학년도 최종등록자 기준			2022학년도 최종등록자 기준		
		경쟁률	평균	80% CUT	경쟁률	평균	80% CUT
학생부교과	학생부교과(일반학생전형)	3.93:1	6.2	7.3	2.73:1	6.2	7.2
학생부종합	학생부종합(일반학생전형)	4.38:1	6.7	7.1	2.63:1	6.1	6.7
	학생부종합(기회균형선발전형)	-	-	-	2.00:1	6.1	6.1

※ 최종등록자 기준이란 합격자 중 등록된 자(중원합격자 포함)를 의미합니다.
 ※ 성적 산출 방법(기본점수 및 실질 반영점수)은 학생부 1,000점 = 기본점수 700점 + 실질 반영점수 300점입니다.

💡 2023학년도 학생부종합전형 모집인원 및 전형방법

- 평가는 학생부(교과 및 비교과)를 중심으로 인성, 적성, 잠재력 등을 종합적으로 평가합니다(22page 참조).

전형명	모집인원(명)	전형방법	수능최저학력 기준
학생부종합(일반학생전형)	10	서류 100%	없음
학생부종합(고른기회대상자전형)	1		
학생부종합(기회균형선발전형)	1		

💡 2023학년도 학생부종합전형 지원자격 및 제출서류

- 학생부종합(고른기회대상자전형) 중 국가보훈대상자와 학생부종합(기회균형선발전형)으로 원서접수 할 경우 전형료는 면제됩니다(11page 참조).

전형명	지원자격	제출서류						
학생부종합 (일반학생전형)	<ul style="list-style-type: none"> • 고등학교 졸업(예정)자 또는 이와 동등 이상의 학력이 있다고 인정된 자 	<ul style="list-style-type: none"> • 학생부 • 지원자격 확인 서류: 학생부종합(고른기회대상자전형), 학생부종합(기회균형선발전형)에만 해당 (전형별 지원자격 확인에 필요한 서류는 전주대학교 입학처 홈페이지 "2023학년도 수시 모집 요강" 참조) 						
학생부종합 (고른기회대상자전형)	<ul style="list-style-type: none"> • 고등학교 졸업(예정)자 또는 이와 동등 이상의 학력이 있다고 인정된 자 중 아래의 자격요건 중 하나에 해당하는 자 <table border="1" style="width: 100%; text-align: center;"> <thead> <tr> <th colspan="2">자격요건</th> </tr> </thead> <tbody> <tr> <td>1. 국가보훈대상자</td> <td>국가보훈기본법 제3조제2호의 국가보훈 대상자로서 국가보훈관계 법령에 따른 교육지원 대상자</td> </tr> <tr> <td>2. 만학도</td> <td>2022. 1. 1. 기준 만 25세 이상인 자(1997. 1. 1. 이전 출생자)</td> </tr> </tbody> </table>		자격요건		1. 국가보훈대상자	국가보훈기본법 제3조제2호의 국가보훈 대상자로서 국가보훈관계 법령에 따른 교육지원 대상자	2. 만학도	2022. 1. 1. 기준 만 25세 이상인 자(1997. 1. 1. 이전 출생자)
자격요건								
1. 국가보훈대상자	국가보훈기본법 제3조제2호의 국가보훈 대상자로서 국가보훈관계 법령에 따른 교육지원 대상자							
2. 만학도	2022. 1. 1. 기준 만 25세 이상인 자(1997. 1. 1. 이전 출생자)							
학생부종합 (기회균형선발전형)	<ul style="list-style-type: none"> • 고등학교 졸업(예정)자 또는 이와 동등 이상의 학력이 있다고 인정된 자 중 "국민기초생활보장법" 제2조제1호(수급권자), 제2호(수급자), 제10호(차상위계층)에 의한 대상자, "한부모가족지원법" 제5조 또는 제5조의2에 따른 지원대상자 							

※ 2013학년도 졸업생(2014년 2월 졸업)~2021학년도 졸업생(2022년 2월 졸업) 중 학교생활기록부 내 수상경력을 제출하고자 할 경우 '나이스 대국민서비스(neis.go.kr)'의 홈에듀 민원서비스에서 '대입전형용 고등학교 수상경력 확인서(pdf)'를 발급받아 제출

※ '대입전형용 고등학교 수상경력 확인서'는 2022. 8. 17.부터 발급이 가능하며, 졸업생 본인의 공동인증서(구 공인인증서) 필요함

📢 NOTICE

- 학생부종합전형 지원자 중 "검정고시 출신자" 또는 "외국 고등학교 출신자"에 한하여 학생부를 대신하는 활동증빙서류(학교생활기록부 대체 서식)를 제출할 수 있습니다(26page 참조).
- ※ 활동증빙서류는 전주대학교 입학홈페이지(iphak.jj.ac.kr) "자료실"에서 다운 받을 수 있습니다.

Dept. of Information and Communication Engineering

학과 인재상	미래를 개척할 실무능력과 창의력을 겸비한 ICT 분야의 수퍼스타	설립연도	1997년	수여학위	공학사(정보통신공학전문) / 공학사
		홈페이지	www.jj.ac.kr/icom		
전공 능력	<ul style="list-style-type: none"> 정보통신공학기술 활용능력 현장실무능력 협업 및 소통능력 	전화번호	063-220-2733, 063-220-2743	재학생 비율	남: 83.8% / 여: 16.2% (2022년 1학년 재학생 기준)

💡 우리 학과만의 강점

<ul style="list-style-type: none"> 실무위주의 교육으로 우수한 취업률 4차산업혁명의 중심학과 	<ul style="list-style-type: none"> 다양한 정부 지원 인력양성사업 운영과 취업활동 지원
--	--

💡 학과와 어울리는 적성

<ul style="list-style-type: none"> ICT 신기술에 관심이 많은 학생 딥러닝 등 최신 기술에 관심이 많은 학생 	<ul style="list-style-type: none"> 4차산업혁명 관련 기술에 관해 공부하고자 하는 학생
--	--

💡 고등학교에서 배우는 과목 중 대학에서 배우는 과목을 이수하는 데 도움이 되는 과목

<ul style="list-style-type: none"> 물리 수학 I 프로그래밍

💡 대학에서 배우는 이수 교육 과정

▶ 교육 과정 이수 기준(2022학년도 교육과정 편람 기준)

구분	채플	교양필수	전공					졸업학점
			기초	전필	전선	심화	계	
이수 기준	2	29	6	21	24	24	75	130

▶ 개설강좌

학년	전공필수 과목	전공선택 과목
1학년	프로그래밍언어(1)	창의적공학설계, IoT기초, 정보통신개론
2학년	프로그래밍언어(2), 회론이론및실습, 데이터통신, 웹프로그래밍	공업수학, 디지털시스템, CAD실습, 기초전자회로, 마이크로프로세서및실습
3학년	컴퓨터네트워크, 통신이론	JAVA프로그래밍, 정보통신실험, 네트워크실험, 디지털통신, 모바일프로그래밍, 안테나공학
4학년	-	IoT와센서, 머신러닝, 스마트팩토리, 이동통신, 네트워크보안및실습, 영상공학, 임베디드 시스템, 전자응용, 캡스톤디자인

💡 진로방향(취업)

진출 분야	직무	전공 관련 주요 자격증 및 시험	졸업생 취업처
소프트웨어 개발분야	개발, 활용 분야	정보처리기사	연구개발 및 활용 관련부서
IoT 개발 및 응용분야	개발, 활용 분야	정보통신기사	연구개발 및 활용 관련부서
네트워크 및 통신기술분야	개발, 활용 분야	정보통신기사, 무선설비기사	연구개발 및 활용 관련부서
웹개발 분야	개발, 활용 분야	정보처리기사	연구개발 및 활용 관련부서

💡 학과 내 운영 특별 프로그램

프로그램명	내용	대상 학년
ICT 인력양성 사업단	재학생 20명 선발 등록금 전액 지원	3, 4학년
산학연 커플링 사업단	재학생 25명 선발 실무교육 등 지원	3, 4학년

컴퓨터공학과

💡 2021학년도~2022학년도 입시결과

- 본 자료로는 합격 여부를 판단할 수 없으며, 참고자료로만 활용하시기 바랍니다.
- 학생부종합전형은 서류(학생부)의 모든 내용을 종합적으로 판단하여 평가하기 때문에 내신 성적만으로 합격 가능 여부를 예측할 수 없습니다.

전형유형	전형명	2021학년도 최종등록자 기준			2022학년도 최종등록자 기준		
		경쟁률	평균	80% CUT	경쟁률	평균	80% CUT
학생부교과	학생부교과(일반학생전형)	5.48:1	5.2	5.6	6.68:1	4.8	5.5
학생부종합	학생부종합(일반학생전형)	5.43:1	5.4	6.5	4.76:1	5.7	6.4
	학생부종합(기회균형선발전형)	2.67:1	5.5	5.5	3.00:1	5.5	6.1

※ 최종등록자 기준이란 합격자 중 등록된 자(충원합격자 포함)를 의미합니다.
 ※ 성적 산출 방법(기본점수 및 실질 반영점수)은 학생부 1,000점 = 기본점수 700점 + 실질 반영점수 300점입니다.

💡 2023학년도 학생부종합전형 모집인원 및 전형방법

- 평가는 학생부(교과 및 비교과)를 중심으로 인성, 적성, 잠재력 등을 종합적으로 평가합니다(22page 참조).

전형명	모집인원(명)	전형방법	수능최저학력 기준
학생부종합(일반학생전형)	23	서류 100%	없음
학생부종합(고른기회대상자전형)	1		
학생부종합(기회균형선발전형)	3		

💡 2023학년도 학생부종합전형 지원자격 및 제출서류

- 학생부종합(고른기회대상자전형) 중 국가보훈대상자와 학생부종합(기회균형선발전형)으로 원서접수 할 경우 전형료는 면제됩니다(11page 참조).

전형명	지원자격	제출서류						
학생부종합 (일반학생전형)	<ul style="list-style-type: none"> • 고등학교 졸업(예정)자 또는 이와 동등 이상의 학력이 있다고 인정된 자 	<ul style="list-style-type: none"> • 학생부 • 지원자격 확인 서류: 학생부종합(고른기회대상자전형), 학생부종합(기회균형선발전형)에만 해당 (전형별 지원자격 확인에 필요한 서류는 전주대학교 입학처 홈페이지 "2023학년도 수시 모집 요강" 참조) 						
학생부종합 (고른기회대상자전형)	<ul style="list-style-type: none"> • 고등학교 졸업(예정)자 또는 이와 동등 이상의 학력이 있다고 인정된 자 중 아래의 자격요건 중 하나에 해당하는 자 <table border="1" style="width: 100%; text-align: center;"> <thead> <tr> <th colspan="2">자격요건</th> </tr> </thead> <tbody> <tr> <td>1. 국가보훈대상자</td> <td>국가보훈기본법 제3조제2호의 국가보훈 대상자로서 국가보훈관계 법령에 따른 교육지원 대상자</td> </tr> <tr> <td>2. 만학도</td> <td>2022. 1. 1. 기준 만 25세 이상인 자(1997. 1. 1. 이전 출생자)</td> </tr> </tbody> </table>		자격요건		1. 국가보훈대상자	국가보훈기본법 제3조제2호의 국가보훈 대상자로서 국가보훈관계 법령에 따른 교육지원 대상자	2. 만학도	2022. 1. 1. 기준 만 25세 이상인 자(1997. 1. 1. 이전 출생자)
자격요건								
1. 국가보훈대상자	국가보훈기본법 제3조제2호의 국가보훈 대상자로서 국가보훈관계 법령에 따른 교육지원 대상자							
2. 만학도	2022. 1. 1. 기준 만 25세 이상인 자(1997. 1. 1. 이전 출생자)							
학생부종합 (기회균형선발전형)	<ul style="list-style-type: none"> • 고등학교 졸업(예정)자 또는 이와 동등 이상의 학력이 있다고 인정된 자 중 "국민기초생활보장법" 제2조제1호(수급권자), 제2호(수급자), 제10호(차상위계층)에 의한 대상자, "한부모가족지원법" 제5조 또는 제5조의2에 따른 지원대상자 							

※ 2013학년도 졸업생(2014년 2월 졸업)~2021학년도 졸업생(2022년 2월 졸업) 중 학교생활기록부 내 수상경력을 제출하고자 할 경우 '나이스 대국민서비스(neis.go.kr)'의 홈에듀 민원서비스에서 '대입전형용 고등학교 수상경력 확인서(pdf)'를 발급받아 제출

※ '대입전형용 고등학교 수상경력 확인서'는 2022. 8. 17.부터 발급이 가능하며, 졸업생 본인의 공동인증서(구 공인인증서) 필요함

📢 NOTICE

- 학생부종합전형 지원자 중 "검정고시 출신자" 또는 "외국 고등학교 출신자"에 한하여 학생부를 대신하는 활동증빙서류(학교생활기록부 대체 서식)를 제출할 수 있습니다(26page 참조).
- ※ 활동증빙서류는 전주대학교 입학홈페이지(iphak.jj.ac.kr) "자료실"에서 다운 받을 수 있습니다.

Dept. of Computer Science and Engineering

★ 공학교육인증(ABEEK) 학과

학과 인재상	급변하는 IT 환경에 맞춘 스마트 인재	설립연도	1988년	수여학위	<ul style="list-style-type: none"> • 전문 프로그램 공학사 (컴퓨터공학전문) (Bachelor of Engineering in Computer Science and Engineering) / • 일반 프로그램 공학사 (Bachelor of Engineering)
		홈페이지	www.jjac.kr/cse		
전공 능력	<ul style="list-style-type: none"> • 설계 능력 • 의사소통 능력 • 문제해결 실무 수행 능력 	전화번호	063-220-2372 063-220-2744	재학생 비율	남: 74.2% / 여: 25.8% (2022년 1학년 재학생 기준)

💡 우리 학과만의 강점

<ul style="list-style-type: none"> • 공학교육인증(ABEEK) 체계의 교과과정을 통한 설계능력 강화 교육 프로그램 • 인턴 및 현장실습 프로그램 활성화를 통한 실무 교육 	<ul style="list-style-type: none"> • 빅데이터 및 지능형소프트웨어 관련 교과목 트랙 운영
--	--

💡 학과와 어울리는 적성

<ul style="list-style-type: none"> • 컴퓨터 시스템 및 프로그래밍에 대한 관심과 흥미가 많은 학생 • 아이디어를 실제 시스템으로 창작하기를 좋아하는 학생 	<ul style="list-style-type: none"> • 논리적인 사고와 분석적 능력을 겸비한 학생
---	---

💡 고등학교에서 배우는 과목 중 대학에서 배우는 과목을 이수하는 데 도움이 되는 과목

<ul style="list-style-type: none"> • 정보처리와 관리 • 컴퓨터구조 • 프로그래밍
--

💡 대학에서 배우는 이수 교육 과정

▶ 교육 과정 이수 기준(2022학년도 교육과정 편람 기준)

구분	채플	교양필수	전공					졸업학점
			기초	전필	전선	심화	계	
이수 기준	2	29	30	18	24	18	66	130

▶ 개설강좌

학년	전공필수 과목	전공선택 과목
1학년	소프트웨어기초설계	컴퓨터개론
2학년	자료구조	운영체제, 논리회로, 객체지향프로그래밍, 자료구조실습
3학년	컴퓨터구조, 컴퓨터네트워크, 데이터베이스	임베디드시스템, 서버관리, 모바일프로그래밍, 프로그래밍언어론, 웹프로그래밍, 알고리즘, 모바일 응용, 해킹및보안, 웹응용
4학년	캡스톤디자인	인공지능, 소프트웨어공학, 사물인터넷, 빅데이터, 컴퓨터공학특강, 마이크로프로세서응용, 네트워크 보안, 기계학습

💡 진로방향(취업)

진출 분야	직무	전공 관련 주요 자격증 및 시험
소프트웨어 개발자	소프트웨어 개발	정보처리기사, OCJP
네트워크 관리자	HW 및 SW 자원 관리	정보처리기사, CCNA
보안 관리자	전산망 보안 및 유지	정보처리기사, 정보보안기사
빅데이터 관리자	빅데이터 관리	정보처리기사, 빅데이터분석기사

💡 학과 내 운영 특별 프로그램

프로그램명	내용	대상 학년
재학생 직무능력향상 특강	전공분야 실무자 특강	3~4학년
전공분야 취업지원 프로그램	전공분야 실무자 특강	1~4학년

탄소나노신소재공학과

💡 2021학년도~2022학년도 입시결과

- 본 자료로는 합격 여부를 판단할 수 없으며, 참고자료로만 활용하시기 바랍니다.
 - 학생부종합전형은 서류(학생부)의 모든 내용을 종합적으로 판단하여 평가하기 때문에 내신 성적만으로 합격 가능 여부를 예측할 수 없습니다.

전형유형	전형명	2021학년도 최종등록자 기준			2022학년도 최종등록자 기준		
		경쟁률	평균	80% CUT	경쟁률	평균	80% CUT
학생부교과	학생부교과(일반학생전형)	3.15:1	6.0	6.7	2.00:1	5.9	7.3
학생부종합	학생부종합(일반학생전형)	2.89:1	6.2	7.2	2.00:1	6.5	7.0

- ※ 최종등록자 기준이란 합격자 중 등록된 자(중원합격자 포함)를 의미합니다.
- ※ 성적 산출 방법(기본점수 및 실질 반영점수)은 학생부 1,000점 = 기본점수 700점 + 실질 반영점수 300점입니다.

💡 2023학년도 학생부종합전형 모집인원 및 전형방법

- 평가는 학생부(교과 및 비교과)를 중심으로 인성, 적성, 잠재력 등을 종합적으로 평가합니다(22page 참조).

전형명	모집인원(명)	전형방법	수능최저학력 기준
학생부종합(일반학생전형)	8	서류 100%	없음
학생부종합(고른기회대상자전형)	1		

💡 2023학년도 학생부종합전형 지원자격 및 제출서류

- 학생부종합(고른기회대상자전형) 국가보훈대상자로 원서접수 할 경우 전형료는 면제됩니다(단, 원서접수 수수료는 제외).

전형명	지원자격	제출서류					
학생부종합 (일반학생전형)	<ul style="list-style-type: none"> • 고등학교 졸업(예정)자 또는 이와 동등 이상의 학력이 있다고 인정된 자 	<ul style="list-style-type: none"> • 학생부 • 지원자격 확인 서류: 학생부종합(고른기회대상자전형)에만 해당 (전형별 지원자격 확인에 필요한 서류는 전주대학교 입학처 홈페이지 "2023학년도 수시모집 요강" 참조) 					
학생부종합 (고른기회대상자전형)	<ul style="list-style-type: none"> • 고등학교 졸업(예정)자 또는 이와 동등 이상의 학력이 있다고 인정된 자 중 아래의 자격요건 중 하나에 해당하는 자 <table border="1" style="width: 100%; text-align: center;"> <thead> <tr> <th colspan="2">자격요건</th> </tr> </thead> <tbody> <tr> <td>1. 국가보훈대상자</td> <td>국가보훈기본법 제3조제2호의 국가보훈 대상자로서 국가보훈관계 법령에 따른 교육지원 대상자</td> </tr> <tr> <td>2. 만학도</td> <td>2022. 1. 1. 기준 만 25세 이상인 자(1997. 1. 1. 이전 출생자)</td> </tr> </tbody> </table>		자격요건		1. 국가보훈대상자	국가보훈기본법 제3조제2호의 국가보훈 대상자로서 국가보훈관계 법령에 따른 교육지원 대상자	2. 만학도
자격요건							
1. 국가보훈대상자	국가보훈기본법 제3조제2호의 국가보훈 대상자로서 국가보훈관계 법령에 따른 교육지원 대상자						
2. 만학도	2022. 1. 1. 기준 만 25세 이상인 자(1997. 1. 1. 이전 출생자)						

- ※ 2013학년도 졸업생(2014년 2월 졸업)~2021학년도 졸업생(2022년 2월 졸업) 중 학교생활기록부 내 수상경력을 제출하고자 할 경우 '나이스 대국민서비스(neis.go.kr)'의 홈에듀 민원서비스에서 '대입전형용 고등학교 수상경력 확인서(pdf)'를 발급받아 제출
- ※ '대입전형용 고등학교 수상경력 확인서'는 2022. 8. 17.부터 발급이 가능하며, 졸업생 본인의 공동인증서(구 공인인증서) 필요함

📢 NOTICE

- 학생부종합전형 지원자 중 "검정고시 출신자" 또는 "외국 고등학교 출신자"에 한하여 학생부를 대신하는 활동증빙서류(학교생활기록부 대체 서식)를 제출할 수 있습니다(26page 참조).
- ※ 활동증빙서류는 전주대학교 입학홈페이지(iphak.jj.ac.kr) "자료실"에서 다운 받을 수 있습니다.

Dept. of Carbon and Nano Materials Engineering

학과 인재상	탄소산업 및 나노소재산업의 창의적 전문가	설립연도	2005년	수여학위	공학사 (Bachelor of Engineering)
전공 능력	<ul style="list-style-type: none"> 창의적 문제해결 능력 현장 실무 응용 능력 협업 및 공학적 의사소통 능력 융합 신기술 활용 능력 	홈페이지	www.jj.ac.kr/nano	재학생 비율	남: 91.2% / 여: 8.8% (2022년 1학년 재학생 기준)
		전화번호	063-220-2649, 063-220-3136		

우리 학과만의 강점

- 인력양성 프로그램을 통한 장학금 혜택 및 해외연수 등의 다양한 경험 제공
- 지역 핵심 육성 산업군에 특화되어 있으며, 지역 내 연구소, 산업체들과의 밀접한 컨소시엄을 형성
- 30억 규모의 분석 인프라 구축사업을 통해, 첨단 분석 장비를 사용한 실습 경험을 제공
- 학부생 연구원 제도를 통해, 연구직과 관련된 실무를 미리 접할 수 있는 기회를 제공

학과와 어울리는 적성

- 자연과학적 혹은 문학적 현상들에 대해 호기심을 가지고 관찰하는 것을 즐기는 탐구심 있는 학생
- 물질, 사물, 기계, 전기 및 기술적인 능력들을 획득하는 데 재미를 느끼는 학생
- 새로운 제품 개발이나 상용화된 기존 제품의 보완 등 도전적이고 창의적인 활동에 관심이 많은 학생

고등학교에서 배우는 과목 중 대학에서 배우는 과목을 이수하는 데 도움이 되는 과목

- 물리 I, 물리 II, 화학 I, 화학 II
- 수학, 수학 I, 수학 II, 미적분, 확률과 통계
- 국어, 영어

대학에서 배우는 이수 교육 과정

- ▶ 교육 과정 이수 기준(2022학년도 교육과정 편람 기준)

구분	채플	교양필수	전공					졸업학점
			기초	전필	전선	심화	계	
이수 기준	2	29	6	18	18	24	66	130

- ▶ 개설강좌

학년	전공필수 과목	전공선택 과목
1학년	일반물리및실험(1), 일반화학및실험(1), 일반화학및실험(2)	기초나노학, 일반물리및실험(2)
2학년	물리화학및실험(1), 소재공학개론	공업수학(3), 기초소재과학, 나노환경분석화학, 물리화학및실험(2), 양자물리학, 응용나노과학
3학년	소재과학과창업	공업유기화학, 소재공학응용, 전자소재개론, 탄소기술동향세미나(1), 탄소학개론, 고분자공학, 탄소기술동향세미나(2), 탄소섬유개론, 탄소소재화학및실험
4학년	-	나노탄소학(1), 복합재료특론, 재료열역학, 탄소기술동향세미나(3), 탄소소재의합성및응용, 나노탄소학(2), 소재공학특론, 응용재료역학, 캡스톤디자인

진로방향(취업)

진출 분야	직무	전공 관련 주요 자격증 및 시험	졸업생 취업처
탄소소재 관련 기업	탄소소재의 제조 및 개발	화공산업기사, 탄소제품제조기사	데크항공
나노소재 관련 기업	나노소재의 제조 및 개발	화공산업기사, 화학분석기사	일진복합소재, 정석케미칼
정부 출연 연구소	소재관련 기초 및 응용연구	별도의 요구 자격증 없음	KIST, 한국탄소진흥원
분석 기기 및 관련 연구소	소재의 특성 분석 및 평가	화학분석기사	Parksystems

학과 내 운영 특별 프로그램

프로그램명	내용	대상 학년
전라북도 탄소인력양성사업	탄소 관련 전문가 육성 및 기업 매칭	3~4학년
스마트시티 커플링사업	스마트시티 관련 전문가 육성 및 기업 매칭	3~4학년

토목환경공학과

💡 2021학년도~2022학년도 입시결과

- 본 자료로는 합격 여부를 판단할 수 없으며, 참고자료로만 활용하시기 바랍니다.
- 학생부종합전형은 서류(학생부)의 모든 내용을 종합적으로 판단하여 평가하기 때문에 내신 성적만으로 합격 가능 여부를 예측할 수 없습니다.

전형유형	전형명	2021학년도 최종등록자 기준			2022학년도 최종등록자 기준		
		경쟁률	평균	80% CUT	경쟁률	평균	80% CUT
학생부교과	학생부교과(일반학생전형)	4.58:1	5.9	7.5	4.77:1	6.4	6.9
학생부종합	학생부종합(일반학생전형)	4.67:1	6.5	7.4	3.30:1	6.2	7.1
	학생부종합(기회균형선발전형)	1.50:1	5.9	6.5	2.00:1	4.1	4.1

※ 최종등록자 기준이란 합격자 중 등록된 자(충원합격자 포함)를 의미합니다.

※ 성적 산출 방법(기본점수 및 실질 반영점수)은 학생부 1,000점 = 기본점수 700점 + 실질 반영점수 300점입니다.

💡 2023학년도 학생부종합전형 모집인원 및 전형방법

- 평가는 학생부(교과 및 비교과)를 중심으로 인성, 적성, 잠재력 등을 종합적으로 평가합니다(22page 참조).

전형명	모집인원(명)	전형방법	수능최저학력 기준
학생부종합(일반학생전형)	12	서류 100%	없음
학생부종합(고른기회대상자전형)	1		
학생부종합(기회균형선발전형)	1		

💡 2023학년도 학생부종합전형 지원자격 및 제출서류

- 학생부종합(고른기회대상자전형) 중 국가보훈대상자와 학생부종합(기회균형선발전형)으로 원서접수 할 경우 전형료는 면제됩니다(11page 참조).

전형명	지원자격	제출서류						
학생부종합 (일반학생전형)	<ul style="list-style-type: none"> • 고등학교 졸업(예정)자 또는 이와 동등 이상의 학력이 있다고 인정된 자 	<ul style="list-style-type: none"> • 학생부 • 지원자격 확인 서류: 학생부종합(고른기회대상자전형), 학생부종합(기회균형선발전형)에만 해당 (전형별 지원자격 확인에 필요한 서류는 전주대학교 입학처 홈페이지 "2023학년도 수시 모집 요강" 참조) 						
학생부종합 (고른기회대상자전형)	<ul style="list-style-type: none"> • 고등학교 졸업(예정)자 또는 이와 동등 이상의 학력이 있다고 인정된 자 중 아래의 자격요건 중 하나에 해당하는 자 <table border="1" style="width: 100%; text-align: center;"> <thead> <tr> <th colspan="2">자격요건</th> </tr> </thead> <tbody> <tr> <td>1. 국가보훈대상자</td> <td>국가보훈기본법 제3조제2호의 국가보훈 대상자로서 국가보훈관계 법령에 따른 교육지원 대상자</td> </tr> <tr> <td>2. 만학도</td> <td>2022. 1. 1. 기준 만 25세 이상인 자(1997. 1. 1. 이전 출생자)</td> </tr> </tbody> </table>		자격요건		1. 국가보훈대상자	국가보훈기본법 제3조제2호의 국가보훈 대상자로서 국가보훈관계 법령에 따른 교육지원 대상자	2. 만학도	2022. 1. 1. 기준 만 25세 이상인 자(1997. 1. 1. 이전 출생자)
자격요건								
1. 국가보훈대상자	국가보훈기본법 제3조제2호의 국가보훈 대상자로서 국가보훈관계 법령에 따른 교육지원 대상자							
2. 만학도	2022. 1. 1. 기준 만 25세 이상인 자(1997. 1. 1. 이전 출생자)							
학생부종합 (기회균형선발전형)	<ul style="list-style-type: none"> • 고등학교 졸업(예정)자 또는 이와 동등 이상의 학력이 있다고 인정된 자 중 "국민기초생활보장법" 제2조제1호(수급권자), 제2호(수급자), 제10호(차상위계층)에 의한 대상자, "한부모가족지원법" 제5조 또는 제5조의2에 따른 지원대상자 							

※ 2013학년도 졸업생(2014년 2월 졸업)~2021학년도 졸업생(2022년 2월 졸업) 중 학교생활기록부 내 수상경력을 제출하고자 할 경우 '나이스 대국민서비스(neis.go.kr)'의 홈에듀 민원서비스에서 '대입전형용 고등학교 수상경력 확인서(pdf)'를 발급받아 제출

※ '대입전형용 고등학교 수상경력 확인서'는 2022. 8. 17.부터 발급이 가능하며, 졸업생 본인의 공동인증서(구 공인인증서) 필요함

📢 NOTICE

- 학생부종합전형 지원자 중 "검정고시 출신자" 또는 "외국 고등학교 출신자"에 한하여 학생부를 대신하는 활동증빙서류(학교생활기록부 대체 서식)를 제출할 수 있습니다(26page 참조).
- ※ 활동증빙서류는 전주대학교 입학홈페이지(iphak.jj.ac.kr) "자료실"에서 다운 받을 수 있습니다.

Dept. of Civil Environmental Engineering

★ 공학교육인증(ABEEK) 학과

학과 인재상	<ul style="list-style-type: none"> 문제해결 능력을 갖춘 실무인재 ICT 활용능력을 갖춘 전문인재 윤리적이며 책임감 있는 책임인재 	설립연도	1995년	수여학위	<ul style="list-style-type: none"> 전문 프로그램: 공학사 (토목환경공학전문: Bachelor of Engineering in Civil and Engineering) 일반 프로그램 공학사 (Bachelor of Engineering) 	
		홈페이지	www.jj.ac.k/civil			
전공 능력	<ul style="list-style-type: none"> 의사소통 능력 S/W 도구 활용능력 	<ul style="list-style-type: none"> 공학 문제해결 능력 연구설계능력 	전화번호	063-220-2665, 063-220-2669	재학생 비율	남: 88.1% / 여: 11.9% (2022년 1학년 재학생 기준)

우리 학과만의 강점

- 인턴훈련 체험과정과 견학프로그램 활성화
- 최신 토목환경공학 관련 실험, 실습교육 시설 구축
- 공학교육인증(ABEEK) 과정 운영
- 다양한 학과 활동으로 인한 선후배 간의 끈끈한 정

학과와 어울리는 적성

- 시민을 위하여 사회기반시설을 설계·건설하는데 관심이 있는 학생
- 4차 산업혁명에 따른 스마트시티 건설에 관심이 있는 학생
- 토목환경 분야 관련 기술직 공무원 및 전문직에 취업하고자 하는 학생

고등학교에서 배우는 과목 중 대학에서 배우는 과목을 이수하는 데 도움이 되는 과목

- 수학 I, 미적분
- 물리학 I, 물리학 II, 화학 I, 화학 II
- 프로그래밍, 정보처리와 관리

대학에서 배우는 이수 교육 과정

▶ 교육 과정 이수 기준(2022학년도 교육과정 편람 기준)

구분	채플	교양필수	전공					졸업학점
			기초	전필	전선	심화	계	
이수 기준	2	29	30	18	24	18	66	130

▶ 개설강좌

학년	전공필수 과목	전공선택 과목
1학년	구조공학개론 및 실험, 토목환경공학설계입문	-
2학년	기초수리학(1), 응용역학(1), 토질역학(1) 및 실험	기초수리학(2) 및 실험, 응용역학(2) 및 실험, 토질역학(2) 및 실험
3학년	측량학기초	기초공학, 부정정구조역학, 수문학, 콘크리트재료실험, 강구조공학, 상하수도공학, 수자원공학, 철근콘크리트설계 및 실험, 토목시공학
4학년	-	PS콘크리트구조설계, 교통공학, 전산구조설계, 전산수공설계, 폐수처리공학, 교량설계, 전산지반설계, 환경설계, 캡스톤디자인

진로방향(취업)

진출 분야	직무	전공 관련 주요 자격증 및 시험	졸업생 취업처
건설 시공	다양한 규모의 시공/설계/엔지니어링 분야 기업으로 취업하여 활동	토목기사, 건설안전기사, 건설재료시험기사, 콘크리트기사	대우건설, 서희건설
연구/기술 개발	국내외 대학원 진학 후, 건설 관련 연구소, 대학, 기업체에서 활동	토목기사, 환경기사, 지적기사, 측량 및 지형공간정보기사	NASA, 전주대학교·고려대 대학원
공무원/공기업	토목기술직, 지적직 공무원으로 중앙 및 지방 정부 근무 및 공기업에서 활동	토목기사, 환경기사, 지적기사, 측량 및 지형공간정보기사	한국수자원공사, 농어촌공사, N공사
엔지니어링 설계	설계와 성능평가를 수행하는 업무 및 실제 설계가 원활히 시공될 수 있도록 지원하는 업무에서 활동	토목기사, 환경기사, 지적기사, 측량 및 지형공간정보기사	호건엔지니어링, 목양엔지니어링, 세화엔지니어링

학과 내 운영 특별 프로그램

프로그램명	내용	대상 학년
스마트시티 혁신인력양성사업단	스마트시티의 기반 구축 및 활용/운영이 가능한 실무 융합 인재의 양성	2~4학년
탄소 인력양성사업단	연구소와 대학 연수 등을 통하여 탄소 소재의 생산, 가공, 활용에 관한 심화 교육을 진행	2~4학년
스마트시티 융합 전공	4차산업혁명기술에 기반한 스마트시티의 계획, 설계, 구축, 운영을 담당할 수 있는 지역혁신 실무인력양성	2~4학년
드론 융합 전공	드론 관련 기본 이론부터 조정 운영 기술에 이르기까지 드론 전 분야에 대한 체계적인 교육을 통하여, 우리나라 드론 분야의 성장을 견인할 창의적 리더 육성	2~4학년

수시모집 학생부종합전형 안내

학과명		학과소개	2023학년도 신입학 수시모집 학생부종합전형 모집 여부
게임콘텐츠학과		미래의 게임 콘텐츠 산업을 이끌어갈 창의적이고 실무에 강한 인재 양성을 목표로 합니다.	O
스마트미디어학과		스마트미디어학과는 크게 스마트폰의 앱개발, 뉴미디어 영상제작 및 편집의 교육 과정이 있으며 앱개발을 위한 코딩교육, 빅데이터분석 등의 기초교육 과정을 가지고 있습니다.	O
인공지능학과		전세계적으로 인력 절대 부족한 AI 전문인력을 양성하는 학과로 디지털혁신공유대학 사업으로 교육부에서 연 12.5억원을 지원받아 학생들의 교육 활동과 장학금으로 사용하고 있습니다	O
경기 지도학과	축구 전공	축구전공에서는 운동선수, 지도자로서의 자질 함양은 물론 일반인들을 대상으로 하는 스포츠마케팅, 지도론, 경기분석 및 해설 등 다양한 축구전문 인력을 양성하는 학과입니다.	X
	태권도 전공	태권도전공에서는 태권도의 실기 및 이론에 대한 체계적인 교육과정을 통해 과학적이고 창의적으로 태권도를 지도할 수 있는 우수인력을 양성하는데 목표를 두고 있습니다.	
공연방송연기학과		공연방송연기학과는 연극·영화 방송의 배우 및 스텝진 양성을 목표로 연기예술 능력·현장실무능력 개발을 위해 〈연기〉, 〈연출, 기획〉, 〈기술 스텝 분야〉를 실무 실기 교육과정으로 운영합니다. 아울러 미디어 시대에 대응할 수 있는 〈무대·영상기술〉, 연극교육지도자 양성의 〈문화예술교육〉을 함께 교육하는 학과입니다.	X
산업디자인학과		산업디자인학과는 현대사회를 풍요롭게 하는 문화적 가치를 창조함은 물론, 미래 디자이너 주역이 될 수 있는 전문 산업 디자이너를 양성하고자 합니다. 이를 위해 디지털을 기반으로 예술, 인문, 기술의 통합적 교육을 통해 보다 효율적이고 특성화된 교육을 실시합니다. 또한 제품디자인과 실내디자인을 중심으로 한 실무체험 교육으로 전문 산업디자인 교육을 진행하고 있습니다.	O
생활체육학과		생활체육학과는 현장 실무 경쟁력을 갖춘 미래 생활체육 전문인과 리더 양성을 목적으로 합니다. 뉴스포츠, 골프, 배드민턴, 수영, 웨이트트레이닝, 스키 등의 실기 교과와 스포츠 카운슬링, 스포츠 지도 실습, 스포츠 교육학 생활스포츠 현장 실무실습 등의 수업으로 체육 진로 역량을 갖춘 수 있는 교육활동에 중점을 두고 있습니다.	X
시각디자인학과		시각디자인학과는 그래픽, 광고디자인, 편집디자인, 영상디자인, 웹디자인, 타이포그래피, 포토그래피, 일러스트레이션, 패키지디자인 등 전문 지식을 갖춘 교수진과 실무위주의 교육 과정을 통해 경쟁력 있는 실무 일체형 교육을 진행하는 학과입니다.	X
영화방송학과		영화방송학과는 영화와 방송뿐만 아니라 CF, MV, 웹드라마, YouTube와 같은 다양한 콘텐츠 영상을 기획하고 제작할 수 있는 '창조적 영상 전문인의 양성'을 목표로 교육하고 있습니다.	O
예술심리치료학과		예술심리치료 전문가를 양성하는 과정으로 인간의 심리적, 인지적, 신체적, 관계적 변화를 위해 예술적 개입을 치료적으로 사용할 수 있도록 배우는 학과입니다	O
음악학과	관현악 전공	관현악 전공은 연주가, 음악교육가 및 음악경영자 육성을 목적으로 합니다. 밀도 있는 개인전공실기 지도와 오케스트라 실무와 실습 및 합주 등의 수업을 통해 전문 연주자로서의 기량을 완성하는 학과입니다.	
	피아노 전공	피아노 전공은 각 클래스 연주회를 비롯하여 정기연주회 등의 다양한 연주 기회가 주어지고 있습니다. 수업을 통해 명품 창업 학교(교내 선정)로서 손색 없는 다양한 경험의 기회를 제공하여 졸업 후 취업 및 창업에 실질적인 교육을 하는 학과입니다.	X
	작곡 전공	작곡 전공은 체계적인 작곡 교육을 통해 지역 문화예술 발전에 기여하고 나아가 세계 음악계에서 한국의 음악을 알리는 작곡가를 배출하는 것을 목적으로 합니다.	

게임콘텐츠학과

2021학년도~2022학년도 입시결과

- 본 자료로는 합격 여부를 판단할 수 없으며, 참고자료로만 활용하시기 바랍니다.
 - 학생부종합전형은 서류(학생부)의 모든 내용을 종합적으로 판단하여 평가하기 때문에 내신 성적만으로 합격 가능 여부를 예측할 수 없습니다.

전형유형	전형명	2021학년도 최종등록자 기준			2022학년도 최종등록자 기준		
		경쟁률	평균	80% CUT	경쟁률	평균	80% CUT
학생부교과	학생부교과(일반학생전형)	5.48:1	5.2	6.0	5.00:1	5.5	6.5
학생부종합	학생부종합(일반학생전형)	5.76:1	5.7	6.5	3.91:1	5.8	6.9

- ※ 최종등록자 기준이란 합격자 중 등록된 자(충원합격자 포함)를 의미합니다.
- ※ 성적 산출 방법(기본점수 및 실질 반영점수)은 학생부 1,000점 = 기본점수 700점 + 실질 반영점수 300점입니다.

2023학년도 학생부종합전형 모집인원 및 전형방법

- 평가는 학생부(교과 및 비교과)를 중심으로 인성, 적성, 잠재력 등을 종합적으로 평가합니다(22page 참조).

전형명	모집인원(명)	전형방법	수능최저학력 기준
학생부종합(일반학생전형)	21	서류 100%	없음
학생부종합(고른기회대상자전형)	1		

2023학년도 학생부종합전형 지원자격 및 제출서류

- 학생부종합(고른기회대상자전형) 국가보훈대상자로 원서접수 할 경우 전형료는 면제됩니다(단, 원서접수 수수료는 제외).

전형명	지원자격	제출서류					
학생부종합 (일반학생전형)	<ul style="list-style-type: none"> • 고등학교 졸업(예정)자 또는 이와 동등 이상의 학력이 있다고 인정된 자 	<ul style="list-style-type: none"> • 학생부 • 지원자격 확인 서류: 학생부종합(고른기회대상자전형)에만 해당(전형별 지원자격 확인에 필요한 서류는 전주대학교 입학처 홈페이지 "2023학년도 수시모집 요강" 참조) 					
학생부종합 (고른기회대상자전형)	<ul style="list-style-type: none"> • 고등학교 졸업(예정)자 또는 이와 동등 이상의 학력이 있다고 인정된 자 중 아래의 자격요건 중 하나에 해당하는 자 <table border="1" style="width: 100%; border-collapse: collapse;"> <thead> <tr> <th colspan="2">자격요건</th> </tr> </thead> <tbody> <tr> <td style="width: 30%;">1. 국가보훈대상자</td> <td>국가보훈기본법 제3조제2호의 국가보훈 대상자로서 국가보훈관계 법령에 따른 교육지원 대상자</td> </tr> <tr> <td>2. 만학도</td> <td>2022. 1. 1. 기준 만 25세 이상인 자(1997. 1. 1. 이전 출생자)</td> </tr> </tbody> </table>		자격요건		1. 국가보훈대상자	국가보훈기본법 제3조제2호의 국가보훈 대상자로서 국가보훈관계 법령에 따른 교육지원 대상자	2. 만학도
자격요건							
1. 국가보훈대상자	국가보훈기본법 제3조제2호의 국가보훈 대상자로서 국가보훈관계 법령에 따른 교육지원 대상자						
2. 만학도	2022. 1. 1. 기준 만 25세 이상인 자(1997. 1. 1. 이전 출생자)						

- ※ 2013학년도 졸업생(2014년 2월 졸업)~2021학년도 졸업생(2022년 2월 졸업) 중 학교생활기록부 내 수상경력을 제출하고자 할 경우 '나이스 대국민서비스(neis.go.kr)'의 홈에듀 민원서비스에서 '대입전형용 고등학교 수상경력 확인서(pdf)'를 발급받아 제출
- ※ '대입전형용 고등학교 수상경력 확인서'는 2022. 8. 17.부터 발급이 가능하며, 졸업생 본인의 공동인증서(구 공인인증서) 필요함

NOTICE

- 학생부종합전형 지원자 중 "검정고시 출신자" 또는 "외국 고등학교 출신자"에 한하여 학생부를 대신하는 활동증빙서류(학교생활기록부 대체 서식)를 제출할 수 있습니다(26page 참조).
- ※ 활동증빙서류는 전주대학교 입학홈페이지(iphak.jj.ac.kr) "자료실"에서 다운 받을 수 있습니다.

Dept. of Game Contents

학과 인재상	국내외 게임 산업이 요구하는 산업 맞춤형 창의적 인재	설립연도	2015년	수여학위	게임콘텐츠학사 (Bachelor of Game Contents)
		홈페이지	www.jj.ac.kr/game		
전공 능력	<ul style="list-style-type: none"> 현장실무 능력 소통 능력 문제해결 능력 	전화번호	063-220-3181, 063-220-2359	재학생 비율	남: 73.8% / 여: 26.2% (2022년 1학년 재학생 기준)

우리 학과만의 강점

- 다양한 플랫폼에서 게임 개발이 가능한 유니티엔진(Unity 3D) 및 '테라', '리니지', '라그나로크', '모탈 컴бат' 등 세계적으로 유명한 게임에 사용된 언리얼 엔진(Unreal Engine)을 이용한 게임 개발 교육으로 상업적 완성도가 높은 게임개발이 가능합니다.
- 다양한 국가사업(산학관커플링사업 및 LINC사업) 참여를 통해 관련 업체와의 현장체험프로그램(캡스톤디자인, 인턴십 등)이 진행되며 이는 실무에 최적화된 게임개발 교육과정과 맞물려 졸업과 동시에 자연스럽게 취업으로 연결됩니다.

학과와 어울리는 적성

- 게임기획자, 게임마케터, 비즈니스 디자이너
- 프로그래머
- 그래픽 아티스트

고등학교에서 배우는 과목 중 대학에서 배우는 과목을 이수하는 데 도움이 되는 과목

- 수학
- 국어
- 미술

대학에서 배우는 이수 교육 과정

▶ 교육 과정 이수 기준(2022학년도 교육과정 편람 기준)

구분	채플	교양필수	전공					졸업학점
			기초	전필	전선	심화	계	
이수 기준	2	29	6	5	31	24	66	130

▶ 개설강좌

학년	전공필수 과목	전공선택 과목
1학년	게임기초프로젝트	스토리텔링, 프로그래밍의이해, 디지털페인팅 등
2학년	-	아이디어발상, C++프로그래밍, 3D 그래픽스 등
3학년	게임프로젝트	게임기획실무, 스마트디바이스프로그래밍, 게임그래픽제작실무 등
4학년	-	게임창업프로젝트, 게임 마케팅, 졸업작품프로젝트 등

진로방향(취업)

진출 분야	직무	전공 관련 주요 자격증 및 시험	졸업생 취업처
게임 제작	프로그래머	게임프로그래밍전문가	넷마블
게임 제작	그래픽 디자이너	컴퓨터그래픽스운용기능사	헝그리앱
게임 제작	기획자	게임 기획 전문가	카카오 게임즈

학과 내 운영 특별 프로그램

프로그램명	내용	대상 학년
직무능력향상특강	다양한 분야의 전문가 초청 특강	1학년
학과 전공 동아리	각 전공 별 선, 후배간의 동아리 모임	1, 2, 3, 4학년

스마트미디어학과

2021학년도~2022학년도 입시결과

- 본 자료로는 합격 여부를 판단할 수 없으며, 참고자료로만 활용하시기 바랍니다.
- 학생부종합전형은 서류(학생부)의 모든 내용을 종합적으로 판단하여 평가하기 때문에 내신 성적만으로 합격 가능 여부를 예측할 수 없습니다.

전형유형	전형명	2021학년도 최종등록자 기준			2022학년도 최종등록자 기준		
		경쟁률	평균	80% CUT	경쟁률	평균	80% CUT
학생부교과	학생부교과(일반학생전형)	1.91:1	5.8	7.1	2.50:1	6.3	7.3
학생부종합	학생부종합(일반학생전형)	3.94:1	6.5	7.7	2.78:1	6.2	7.1
	학생부종합(기회균형선발전형)	4.00:1	6.7	6.8	3.50:1	7.1	7.6

※ 최종등록자 기준이란 합격자 중 등록된 자(충원합격자 포함)를 의미합니다.

※ 성적 산출 방법(기본점수 및 실질 반영점수)은 학생부 1,000점 = 기본점수 700점 + 실질 반영점수 300점입니다.

2023학년도 학생부종합전형 모집인원 및 전형방법

- 평가는 학생부(교과 및 비교과)를 중심으로 인성, 적성, 잠재력 등을 종합적으로 평가합니다(22page 참조).

전형명	모집인원(명)	전형방법	수능최저학력 기준
학생부종합(일반학생전형)	10	서류 100%	없음
학생부종합(고른기회대상자전형)	1		
학생부종합(기회균형선발전형)	2		

2023학년도 학생부종합전형 지원자격 및 제출서류

- 학생부종합(고른기회대상자전형) 중 국가보훈대상자와 학생부종합(기회균형선발전형)으로 원서접수 할 경우 전형료는 면제됩니다(11page 참조).

전형명	지원자격	제출서류						
학생부종합 (일반학생전형)	<ul style="list-style-type: none"> • 고등학교 졸업(예정)자 또는 이와 동등 이상의 학력이 있다고 인정된 자 	<ul style="list-style-type: none"> • 학생부 • 지원자격 확인 서류: 학생부종합(고른기회대상자전형), 학생부종합(기회균형선발전형)에만 해당 (전형별 지원자격 확인에 필요한 서류는 전주대학교 입학처 홈페이지 "2023학년도 수시 모집 요강" 참조) 						
학생부종합 (고른기회대상자전형)	<ul style="list-style-type: none"> • 고등학교 졸업(예정)자 또는 이와 동등 이상의 학력이 있다고 인정된 자 중 아래의 자격요건 중 하나에 해당하는 자 <table border="1" style="width: 100%; text-align: center;"> <thead> <tr> <th colspan="2">자격요건</th> </tr> </thead> <tbody> <tr> <td>1. 국가보훈대상자</td> <td>국가보훈기본법 제3조제2호의 국가보훈 대상자로서 국가보훈관계 법령에 따른 교육지원 대상자</td> </tr> <tr> <td>2. 만학도</td> <td>2022. 1. 1. 기준 만 25세 이상인 자(1997. 1. 1. 이전 출생자)</td> </tr> </tbody> </table>		자격요건		1. 국가보훈대상자	국가보훈기본법 제3조제2호의 국가보훈 대상자로서 국가보훈관계 법령에 따른 교육지원 대상자	2. 만학도	2022. 1. 1. 기준 만 25세 이상인 자(1997. 1. 1. 이전 출생자)
자격요건								
1. 국가보훈대상자	국가보훈기본법 제3조제2호의 국가보훈 대상자로서 국가보훈관계 법령에 따른 교육지원 대상자							
2. 만학도	2022. 1. 1. 기준 만 25세 이상인 자(1997. 1. 1. 이전 출생자)							
학생부종합 (기회균형선발전형)	<ul style="list-style-type: none"> • 고등학교 졸업(예정)자 또는 이와 동등 이상의 학력이 있다고 인정된 자 중 "국민기초 생활보장법" 제2조제1호(수급권자), 제2호(수급자), 제10호(차상위계층)에 의한 대상자, "한부모가족지원법" 제5조 또는 제5조의2에 따른 지원대상자 							

※ 2013학년도 졸업생(2014년 2월 졸업)~2021학년도 졸업생(2022년 2월 졸업) 중 학교생활기록부 내 수상경력을 제출하고자 할 경우 '나이스 대국민서비스(neis.go.kr)'의 홈에듀 민원서비스에서 '대입전형용 고등학교 수상경력 확인서(pdf)'를 발급받아 제출

※ '대입전형용 고등학교 수상경력 확인서'는 2022. 8. 17.부터 발급이 가능하며, 졸업생 본인의 공동인증서(구 공인인증서) 필요함

NOTICE

- 학생부종합전형 지원자 중 "검정고시 출신자" 또는 "외국 고등학교 출신자"에 한하여 학생부를 대신하는 활동증빙서류(학교생활기록부 대체 서식)를 제출할 수 있습니다(26page 참조).
- ※ 활동증빙서류는 전주대학교 입학홈페이지(iphak.jj.ac.kr) "자료실"에서 다운 받을 수 있습니다.

Dept. of Smart media

학과 인재상	인간중심의 정보사회 구현에 공헌할 수 있는 창의적인 IoT 융합인재	설립연도	2015년	수여학위	스마트미디어학사 (Bachelor of SmartMedia)
		홈페이지	www.jj.ac.kr/smart		
전공 능력	<ul style="list-style-type: none"> • 창의적 문제 해결 능력 • 소통 및 공감능력 • 현장 실무 능력 	전화번호	063-220-2330, 063-220-2045	재학생 비율	남: 67.7% / 여: 32.3% (2022년 1학년 재학생 기준)

우리 학과만의 강점

- 사물인터넷(IoT), 빅데이터, 디지털미디어융합기술 등 전문심화지식 습득 및 배양을 위한 최적의 교육환경 구성
- 4차 산업혁명 혁신선도대학 주관학과(2018년~2022년)로 학생 중심의 교육과정 구축 및 운영
- 취업과 연계한 국가 및 지자체 재정지원사업 참여(교육부 산학협력혁신선도대학, 전라북도 산학커플링 등)

학과와 어울리는 적성

- 새로운 미디어와 앱에 호기심이 많으며, 새로운 기기와 기술을 즐겁게 받아들이는 성향
- 사람들과 함께하는 것을 좋아하며, 사물을 관찰하고 탐구, 분석하는 일에 대한 흥미
- IoT(사물인터넷)와 스마트미디어에 관련된 다양한 하드웨어와 소프트웨어에 대한 관심

고등학교에서 배우는 과목 중 대학에서 배우는 과목을 이수하는 데 도움이 되는 과목

- 정보처리와 관리
- 컴퓨터 구조
- 프로그래밍

대학에서 배우는 이수 교육 과정

▶ 교육 과정 이수 기준(2022학년도 교육과정 편람 기준)

구분	채플	교양필수	전공					졸업학점
			기초	전필	전선	심화	계	
이수 기준	2	29	6	1	36	24	61	130

▶ 개설강좌

학년	전공필수 과목	전공선택 과목
1학년	비저닝 캠프	4차 산업혁명개론, 영상기초, 영상이해 및 응용, 코딩기초
2학년	-	서비스러닝, 센서어플리케이션, 앱 디자인, 자료구조와 알고리즘, 자바 프로그래밍, 데이터베이스, 스마트폰 앱개발, 웹프로그래밍, 컴퓨터네트워크
3학년	-	IoT네트워크 및 응용, IoT프로그래밍, 빅데이터기초, IoT표준과오픈소스, 고급빅데이터응용, 소프트웨어공학, 클라우드컴퓨팅
4학년	-	IoT보안실무, 스마트콘텐츠창업, 포트폴리오기획, IoT응용설계프로젝트, 스마트미디어세미나, 지능형IoT 프로젝트, 취업포트폴리오

진로방향(취업)

진출 분야	직무	전공 관련 주요 자격증 및 시험	졸업생 취업처
IoT 플랫폼 시스템 개발자	사기업 개발부서, 공기업/기관 개발부서	정보처리기사, 리눅스마스터, IoT지식능력검정	(주)이모션, (주)애니모비 등
SI 개발자	사기업 SI 개발부서, 공기업/기관 SI 개발부서	정보처리기사, 데이터 분석 전문가, SQLP, SQLD, MTA 파이썬(코딩 자격증)	이스트소프트, 국민연금공단 등
빅데이터 개발자	사기업 빅데이터 분석부서, 공기업/기관 빅데이터 분석부서	정보처리기사, 데이터 분석 전문가, SQLP, SQLD	블루비즈, 국민연금공단 등
스마트앱 개발자	사기업 개발부서, 공기업/기관 개발부서, 1인 앱 개발 창업	정보처리기사, 모바일앱개발전문가, 스마트앱마스터(SAM)	(주)나우리, (주)모나와, (주)리앙커뮤니케이션, 제타렉스 등
디지털 미디어 개발자	콘텐츠 개발부서, 영상 촬영 및 편집부서	정보처리기사, 멀티미디어콘텐츠 제작전문가, ACA, ACU 자격증	농업진흥청, (주)애니모비, 정보문화진흥원 등

학과 내 운영 특별 프로그램

프로그램명	내용	대상 학년
비저닝 캠프	신입생들 대상으로 진로희망, 개인의 비전에 대해서 구체적으로 수립할 수 있도록 합니다.	1학년
투게더 프로그램	학과 교육역량강화를 위한 사업 프로그램입니다.	전체학년
학과 맞춤형 취업	학과별 직무역량 향상을 위한 맞춤형 취업교육 프로그램입니다.	3, 4학년
취업형 포트폴리오프로그램	기업 취업을 위한 개인별 맞춤형 포트폴리오 기획 및 제작 프로그램입니다.	4학년

인공지능학과

2021학년도~2022학년도 입시결과

- 본 자료로는 합격 여부를 판단할 수 없으며, 참고자료로만 활용하시기 바랍니다.
- 학생부종합전형은 서류(학생부)의 모든 내용을 종합적으로 판단하여 평가하기 때문에 내신 성적만으로 합격 가능 여부를 예측할 수 없습니다.

전형유형	전형명	2021학년도 최종등록자 기준			2022학년도 최종등록자 기준		
		경쟁률	평균	80% CUT	경쟁률	평균	80% CUT
학생부교과	학생부교과(일반학생전형)	1,75:1	6.5	7.8	2,53:1	6.8	7.9

※ 최종등록자 기준이란 합격자 중 등록한 자(총원합격자 포함)를 의미합니다.

※ 성적 산출 방법(기본점수 및 실질 반영점수)은 학생부 1,000점 = 기본점수 700점 + 실질 반영점수 300점입니다.

2023학년도 학생부종합전형 모집인원 및 전형방법

- 평가는 학생부(교과 및 비교과)를 중심으로 인성, 적성, 잠재력 등을 종합적으로 평가합니다(22page 참조).

전형명	모집인원(명)	전형방법	수능최저학력 기준
학생부종합(일반학생전형)	15	서류 100%	없음
학생부종합(고른기회대상자전형)	1		

2023학년도 학생부종합전형 지원자격 및 제출서류

- 학생부종합(고른기회대상자전형) 국가보훈대상자로 원서접수 할 경우 전형료는 면제됩니다(단, 원서접수 수수료는 제외).

전형명	지원자격	제출서류					
학생부종합 (일반학생전형)	<ul style="list-style-type: none"> • 고등학교 졸업(예정)자 또는 이와 동등 이상의 학력이 있다고 인정된 자 	<ul style="list-style-type: none"> • 학생부 • 지원자격 확인 서류: 학생부종합(고른기회대상자전형)에만 해당(전형별 지원자격 확인에 필요한 서류는 전주대학교 입학처 홈페이지 "2023학년도 수시모집 요강" 참조) 					
학생부종합 (고른기회대상자전형)	<ul style="list-style-type: none"> • 고등학교 졸업(예정)자 또는 이와 동등 이상의 학력이 있다고 인정된 자 중 아래의 자격요건 중 하나에 해당하는 자 <table border="1" style="width: 100%; text-align: center;"> <thead> <tr> <th colspan="2">자격요건</th> </tr> </thead> <tbody> <tr> <td>1. 국가보훈대상자</td> <td>국가보훈기본법 제3조제2호의 국가보훈 대상자로서 국가보훈관계 법령에 따른 교육지원 대상자</td> </tr> <tr> <td>2. 만학도</td> <td>2022. 1. 1. 기준 만 25세 이상인 자(1997. 1. 1. 이전 출생자)</td> </tr> </tbody> </table>		자격요건		1. 국가보훈대상자	국가보훈기본법 제3조제2호의 국가보훈 대상자로서 국가보훈관계 법령에 따른 교육지원 대상자	2. 만학도
자격요건							
1. 국가보훈대상자	국가보훈기본법 제3조제2호의 국가보훈 대상자로서 국가보훈관계 법령에 따른 교육지원 대상자						
2. 만학도	2022. 1. 1. 기준 만 25세 이상인 자(1997. 1. 1. 이전 출생자)						

※ 2013학년도 졸업생(2014년 2월 졸업)~2021학년도 졸업생(2022년 2월 졸업) 중 학교생활기록부 내 수상경력을 제출하고자 할 경우 '나이스 대국민서비스(neis.go.kr)'의 홈에듀 민원서비스에서 '대입전형용 고등학교 수상경력 확인서(pdf)'를 발급받아 제출

※ '대입전형용 고등학교 수상경력 확인서'는 2022. 8. 17.부터 발급이 가능하며, 졸업생 본인의 공동인증서(구 공인인증서) 필요함

NOTICE

- 학생부종합전형 지원자 중 "검정고시 출신자" 또는 "외국 고등학교 출신자"에 한하여 학생부를 대신하는 활동증빙서류(학교생활기록부 대체 서식)를 제출할 수 있습니다(26page 참조).
- 활동증빙서류는 전주대학교 입학홈페이지(iphak.ji.ac.kr) "자료실"에서 다운 받을 수 있습니다.

Dept. of Artificial Intelligence

★ 2023학년도부터 신입학 수시모집 학생부종합전형으로 모집함

학과 인재상	4차 산업 혁명시대에 필요한 인공지능 지식을 보유한 다양한 분야의 전공지식 인재	설립연도	2021년	수여학위	인공지능학사 (Bachelor of Engineering) 또는 주 전공학사(인공지능융합교육) (Bachelor of major_name(Artificial Intelligence Convergence))
		홈페이지	www.jj.ac.kr/ai		
전공 능력	4차 산업 관련 지식과 주 전공 지식을 기반으로 기술 변화와 사회변화에 따라 사회가 필요로 하는 전략과 대응방법을 구현할 수 있는 능력	전화번호	063-220-2040	재학생 비율	남: 92.3% / 여: 7.7% (2022년 1학년 재학생 기준)

우리 학과만의 강점

- 디지털혁신공유대학 사업으로 전남대, 성균관대, 서울시립대, 서울과기대, 경북대, 영진전문대와 교차 수강 가능
- 교육부에서 연 125억원 받아 학생 노트북 구입 및 대여, 첨단강의실, 최신형 사물함, 장학금 지급
- 학과 학생들에게 미래의 꿈을 이루기 위한 다양한 교육 및 행사를 진행하고 교수와 학생들이 같이 생활하면서 학생들 스스로 공부할 수 있는 분위기

학과와 어울리는 적성

- 새로운 분야에 대한 호기심이 많고, 도전하는 것을 두려워하지 않는 학생
- 폭넓은 상상력을 바탕으로 인간과 시에 대하여 탐구하는 것에 흥미가 있는 학생
- 미래의 인간과 산업사회의 변화에 대한 관심이 많고, 미래 직업 변화에 미리 준비하고 싶은 학생

고등학교에서 배우는 과목 중 대학에서 배우는 과목을 이수하는 데 도움이 되는 과목

- 정보
- 확률과 통계

대학에서 배우는 이수 교육 과정

▶ 교육 과정 이수 기준(2022학년도 교육과정 편람 기준)

구분	채플	교양필수	전공					졸업학점
			기초	전필	전선	심화	계	
이수 기준	2	29	6	9	78	0	93	130

▶ 개설강좌

학년	전공필수 과목	전공선택 과목
1학년	-	파이썬기초및실습, 확률과통계, 문제해결과 알고리즘
2학년	-	리눅스운영체제, 알고리즘, 인공지능기초와활용, 데이터분석기초
3학년	-	-
4학년	-	-

진로방향(취업)

진출 분야	직무	전공 관련 주요 자격증 및 시험
AI 전문분야	인공지능개발자	인공지능
AI 전문분야	머신러닝 엔지니어	인공지능
데이터분석 부서	빅데이터기반 개발자	빅데이터
소프트웨어개발 부서	소프트웨어 개발자	정보처리기사

학과 내 운영 특별 프로그램

프로그램명	내용	대상 학년
AI Hands On Steps	학생이 희망하는 진로로 관련 있는 기업 또는 박람회 방문	1, 2학년
Intensive Python	방학동안 파이썬 언어 집중 교육	1, 2학년
Intensive AI	방학동안 인공지능 관련 집중 교육	2, 3학년
아이어즈 동아리 운영	학과 학생들로 구성된 인공지능 학습 및 친목 동아리 운영	1, 2, 3, 4학년

경기도학과(축구전공): Dept. of Sports Coaching(Soccer)

★ 2023학년도 신입학 수시모집 학생부종합전형으로는 모집하지 않음

학과 인재상	축구 전공분야에서의 전문적인 지식과 실무를 겸비한 우수한 인재	설립연도	2015년	수여학위	체육학사 (Bachelor of physical education)
	전공 능력	· 전문적 지식 · 현장 실무 능력 · 글로벌 인재	홈페이지		www.jj.ac.kr/sportscoaching
			전화번호	063-225-3256	

우리 학과만의 강점

- KFA 지도자 강습회와 같은 커리큘럼의 체계적인 실기 수업이 있습니다.
- 축구 이외에 각종 체육 관련 자격증을 취득할 수 있는 교육과정이 편성되어 있습니다.
- 지도자는 물론 경기분석 및 해설, 심판, 행정가 등 다양한 진로로 갈 수 있는 환경이 마련되어 있습니다.

학과와 어울리는 적성

- 자신이 가진 것을 타인에게 알려주고 싶은 학생
- 축구에 대해 전문성을 갖추고 싶은 열정이 넘치는 학생
- 모험적이고, 경쟁적 상황에서 리더십을 가지고 목표를 위해 문제를 해결하는 활동에 관심이 있는 학생

고등학교에서 배우는 과목 중 대학에서 배우는 과목을 이수하는 데 도움이 되는 과목

- 체육: 축구코칭론, 축구A급과정, 축구B급과정, 축구C급과정, 축구체력육성법
- 생명과학: 운동생리학, 스포츠영양학, 운동역학
- 경제: 스포츠마케팅, 스포츠경영학, 스포츠산업론
- 사회문화: 스포츠사회학, 스포츠와 매스미디어, 스포츠행정학, 스포츠조직관리

대학에서 배우는 이수 교육 과정

▶ 교육 과정 이수 기준(2022학년도 교육과정 편람 기준)

구분	채플	교양필수	전공					졸업학점
			기초	전필	전선	심화	계	
이수 기준	2	29	6	12	24	18	60	130

▶ 개설강좌

학년	전공필수 과목	전공선택 과목
1학년	한국체육사	축구C급과정, 스포츠리더십, 스포츠개론, 스포츠윤리
2학년	축구코칭론, 체육측정평가, 스포츠경영학	축구B급과정, 축구경기규칙, 운동생리학, 스포츠영양학
3학년	스포츠사회학, 스포츠와 매스미디어	축구A급과정, 축구전술과분석, 축구체력육성법
4학년	스포츠 마케팅	축구실무실습, 스포츠행정학, 스포츠조직관리

진로방향(취업)

진출 분야	직무	전공 관련 주요 자격증 및 시험	졸업생 취업처
축구 전문 지도자	축구선수 지도 및 양성	KFA/AFC 지도자, 전문스포츠지도사	유소년 축구 클럽
전력분석관	기술, 전술 분석 및 피드백	KFA 전력분석 LEVEL 1	프로 축구 구단
프로 심판	규칙에 따른 경기 운영	KFA 심판 1~5급	각종 축구 리그
프로 축구선수	팀의 소속으로 경기 출전	KFA/AFC 지도자, 전문스포츠지도사	프로 축구 구단

학과 내 운영 특별 프로그램

프로그램명	내용	대상 학년
축구 지도자 동아리	지도자를 꿈꾸는 학생들의 스터디그룹	전체학년
경기 분석 동아리	분석관을 꿈꾸는 학생들의 스터디그룹	전체학년
심판 동아리	심판을 꿈꾸는 학생들의 스터디그룹	전체학년
비학점 트랙	실기 활동을 자유롭게 할 수 있는 프로그램	전체학년

경기도학과(태권도전공): Dept. of Sports Coaching(Taekwondo)

★ 2023학년도 신입학 수시모집 학생부종합전형으로는 모집하지 않음

학과 인재상	태권도 전공분야에서의 전문적인 지식과 실무를 겸비한 우수한 인재	설립연도	2015년	수여학위	체육학사 (Bachelor of physical education)
전공 능력	· 전문적 지식 · 현장 실무 능력 · 글로벌 인재	홈페이지	www.jj.ac.kr/sportacoaching		재학생 비율
		전화번호	063-225-3255		

우리 학과만의 강점

- 태권도전공은 태권도의 실기 및 이론에 대한 교육과정을 통해 창의적으로 지도할 수 있는 우수인력을 양성하는 목표를 두어 해외 우수대학 및 협회와 자매결연을 통해 인턴십 취업의 방향을 잡는 태권도 지도자를 배출하는 학과입니다.

학과와 어울리는 적성

- 태권도 및 스포츠 관련 직업으로 국내 해외에 취업을 위한 글로벌 역량을 육성하고 싶은 학생
- 태권도용품 제조, 개발 및 태권도 산업과 경영에 관심이 많은 학생
- 태권도에 대해 전문성을 갖추고 싶은 열정이 넘치는 학생

고등학교에서 배우는 과목 중 대학에서 배우는 과목을 이수하는 데 도움이 되는 과목

- 체육 교과
- 운동과 건강
- 스포츠 생활
- 체육 탐구

대학에서 배우는 이수 교육 과정

▶ 교육 과정 이수 기준(2022학년도 교육과정 편람 기준)

구분	채플	교양필수	전공					졸업학점
			기초	전필	전선	심화	계	
이수 기준	2	29	6	12	24	18	60	130

▶ 개설강좌

학년	전공필수 과목	전공선택 과목
1학년	한국체육사, 태권도전공실기(1)기초, 생활과스포츠	수상스키, 스포츠개론, 태권도사, 골프(기초)
2학년	체육측정평가, 태권도전공실기(2)응용, 스포츠심리학	유급자품새, 전공영어(1), 태권도시범, 운동생리학
3학년	스포츠 마케팅, 스포츠 사회학, 태권도전공실기(3)실전	골프(2), 운동상해, 스포츠 교육학, 전공영어(2), 유급자품새, 스포츠 외교론
4학년	전공세미나, 태권도전공실기(4)현장실습	도장경영론, 트레이닝론

진로방향(취업)

진출 분야	직무	전공 관련 주요 자격증 및 시험	졸업생 취업처
태권도 실업팀	겨루기, 품새, 시범 선수	생활스포츠지도사(2급), 컴퓨터활용능력(1, 2급), 워드프로세서, 디지털영상편집	세계태권도연맹, 대한태권도협회, 국기원, 시청 및 도청 소속 등
체육교사	체육 지도자	한국사능력검정시험(3급), 수상스키지도자(3급), 생활스포츠지도사 1급이상	동성고등학교
스포츠 강사	태권도 지도자	컴퓨터 활용 능력, SMAT(서비스경영자격)모듈	태권도진흥재단, 국기원태권도연수원 등
태권도 공연팀	공연단원	사범자격증(3급)이상, 스포츠지도사(2급), 태권도(2단)이상	비가비컴퍼니, Y-kick 엔터테인먼트

학과 내 운영 특별 프로그램

프로그램명	내용	대상 학년
체육공인자격증 취득을 위한 역락교육	스포츠 지도사 및 건강운동관리사 자격 취득 과정	경기도학과 (태권도 전공)
전공역량교육	전공실기 전문실기 역량강화를 위해 멘토 멘티 프로그램	
재학생 직무능력 향상 특강	컴퓨터 자격증 일러스트, 포토샵 영상 편집 관련 및 태권도 외부 강사를 통한 교육	
졸업공연 창작활동	자체적으로 태권도 공연을 제작, 전공역량 강화 프로그램	경기도학과 (태권도 전공) 4학년

MEMO

공연방송연기학과(Dept. of Performing arts & Broadcast Acting)

★ 2023학년도 신입학 수시모집 학생부종합전형으로는 모집하지 않음

학과 인재상	창조적 예술창작 능력을 갖춘 전문 배우 및 제작진	설립연도	1999년	수여학위	공연예술학사 (Bachelor of performing arts)
		홈페이지	www.jj.ac.kr/acting		
전공 능력	• 예술표현능력 • 인간심리분석능력 • 창의융합능력 • 문화예술교육지도능력	전화번호	063-220-3025, 063-220-3240	재학생 비율	남: 54.5% / 여: 45.5% (2022년 1학년 재학생 기준)

우리 학과만의 강점

- 전문 교수진과의 사제동행식 현장 중심 실기교육
- 국내외 예술단체와의 교류 공연, 인턴십 기회 및 연중 4~6편의 작품 제작
- 1학년부터 연극 제작 참여, 문화예술교육사 2급 국가자격증 취득의 교육연극 지도자과정 운영학과

학과와 어울리는 적성

- 배우, 극작가, 연출가, 기획자, 조명감독, 음향감독, 무대감독 등 공연예술과 방송 영상기술 등에 관심이 있거나 진로를 희망하는 학생
- 창작하고, 제작하고, 기획하는 일, 무대, 방송, 영상, 극장시스템, 극장 감독 등에 호기심이 많은 학생
- 상상과 관찰, 표현에 관심이 많거나, 연기 및 스텝분야에 대한 포부가 있어서 대학에서 본격적으로 배우고 싶은 학생

고등학교에서 배우는 과목 중 대학에서 배우는 과목을 이수하는 데 도움이 되는 과목

- 국어교과
- 예술교과(일반선택-연극)
- 전문교과(예술계열-연극의 이해)

대학에서 배우는 이수 교육 과정

- ▶ 교육 과정 이수 기준(2022학년도 교육과정 편람 기준)

구분	채플	교양필수	전공					졸업학점
			기초	전필	전선	심화	계	
이수 기준	2	29	6	6	30	34	76	130

▶ 개설강좌

학년	전공필수 과목	전공선택 과목
1학년	-	연기와 신체언어, 연기(화술), 연기와 신체표현, 방송화술, 극장과 공연예술, 스토리텔링
2학년	-	즉흥연기, 카메라연기(1), 장면연기, 카메라연기(2), 무대메커니즘, 미디어실습(1), 무대디자인, 미디어실습(2), 연극개론, 연극사
3학년	-	메소드연기, TV연기, 인물분석연기, 영화연기, 연극워크숍, 연극제작, 축제와 공연기획, 극작, 문화예술교육개론, 연극교육론
4학년	융합창작프로젝트(캡스톤디자인)(1), 융합창작프로젝트(캡스톤디자인)(2)	액팅테크닉(1), 오디오실전실습, 액팅테크닉(2), 연극교수학습방법, 연극교육프로그램개발, 문화 예술교육현장의 이해와 실습

진로방향(취업)

진출 분야	직무	전공 관련 주요 자격증 및 시험	졸업생 취업처
연극 · 뮤지컬 · 영화 · 국공립 극단 연기자(배우)	연기(배우), 탤런트, 영화배우, 뮤지컬배우	-	전국시도립극단 방송국, 영화배우
연출가 · 공연기획	극장, 연출 · 공연제작관리	-	극단, 방송국, 각 시도 문화재단
국공립 공연장 기술감독	무대 · 음향 · 영상기술	무대예술전문인 1, 2, 3급	국립중앙극장 외
문화예술교육사 강사 및 연극 교육지도자	문화예술교육 · 연극교육	문화예술교육사 1, 2급	문광부 예술강사

학과 내 운영 특별 프로그램

프로그램명	내용	대상 학년
작품 제작	워크숍 공연 외	1학년
페스티벌 참가 프로젝트	젊은연극제 외	2~3학년, (전학년)
공연 프로젝트	정기공연	2~3학년
융합창작 프로젝트(캡스톤 디자인)	졸업공연	4학년

산업디자인학과

2021학년도~2022학년도 입시결과

- 본 자료로는 합격 여부를 판단할 수 없으며, 참고자료로만 활용하시기 바랍니다.
- 학생부종합전형은 서류(학생부)의 모든 내용을 종합적으로 판단하여 평가하기 때문에 내신 성적만으로 합격 가능 여부를 예측할 수 없습니다.

전형유형	전형명	2021학년도 최종등록자 기준			2022학년도 최종등록자 기준		
		경쟁률	평균	80% CUT	경쟁률	평균	80% CUT
학생부교과	학생부교과(일반학생전형)	2,50:1	5.4	6.5	2,00:1	6.2	7.2

※ 최종등록자 기준이란 합격자 중 등록한 자(총원합격자 포함)를 의미합니다.

※ 성적 산출 방법(기본점수 및 실질 반영점수)은 학생부 1,000점 = 기본점수 700점 + 실질 반영점수 300점입니다.

2023학년도 학생부종합전형 모집인원 및 전형방법

- 평가는 학생부(교과 및 비교과)를 중심으로 인성, 적성, 잠재력 등을 종합적으로 평가합니다(22page 참조).

전형명	모집인원(명)	전형방법	수능최저학력 기준
학생부종합(일반학생전형)	3	서류 100%	없음
학생부종합(고른기회대상자전형)	1		

2023학년도 학생부종합전형 지원자격 및 제출서류

- 학생부종합(고른기회대상자전형) 국가보훈대상자로 원서접수 할 경우 전형료는 면제됩니다(단, 원서접수 수수료는 제외).

전형명	지원자격	제출서류					
학생부종합 (일반학생전형)	<ul style="list-style-type: none"> • 고등학교 졸업(예정)자 또는 이와 동등 이상의 학력이 있다고 인정된 자 	<ul style="list-style-type: none"> • 학생부 • 지원자격 확인 서류: 학생부종합(고른기회대상자전형)에만 해당(전형별 지원자격 확인에 필요한 서류는 전주대학교 입학처 홈페이지 "2023학년도 수시모집 요강" 참조) 					
학생부종합 (고른기회대상자전형)	<ul style="list-style-type: none"> • 고등학교 졸업(예정)자 또는 이와 동등 이상의 학력이 있다고 인정된 자 중 아래의 자격요건 중 하나에 해당하는 자 <table border="1" style="width: 100%; text-align: center;"> <thead> <tr> <th colspan="2">자격요건</th> </tr> </thead> <tbody> <tr> <td>1. 국가보훈대상자</td> <td>국가보훈기본법 제3조제2호의 국가보훈 대상자로서 국가보훈관계 법령에 따른 교육지원 대상자</td> </tr> <tr> <td>2. 만학도</td> <td>2022. 1. 1. 기준 만 25세 이상인 자(1997. 1. 1. 이전 출생자)</td> </tr> </tbody> </table>		자격요건		1. 국가보훈대상자	국가보훈기본법 제3조제2호의 국가보훈 대상자로서 국가보훈관계 법령에 따른 교육지원 대상자	2. 만학도
자격요건							
1. 국가보훈대상자	국가보훈기본법 제3조제2호의 국가보훈 대상자로서 국가보훈관계 법령에 따른 교육지원 대상자						
2. 만학도	2022. 1. 1. 기준 만 25세 이상인 자(1997. 1. 1. 이전 출생자)						

※ 2013학년도 졸업생(2014년 2월 졸업)~2021학년도 졸업생(2022년 2월 졸업) 중 학교생활기록부 내 수상경력을 제출하고자 할 경우 '나이스 대국민서비스(neis.go.kr)'의 홈에듀 민원서비스에서 '대입전형용 고등학교 수상경력 확인서(pdf)'를 발급받아 제출

※ '대입전형용 고등학교 수상경력 확인서'는 2022. 8. 17.부터 발급이 가능하며, 졸업생 본인의 공동인증서(구 공인인증서) 필요함

NOTICE

- 학생부종합전형 지원자 중 "검정고시 출신자" 또는 "외국 고등학교 출신자"에 한하여 학생부를 대신하는 활동증빙서류(학교생활기록부 대체 서식)를 제출할 수 있습니다(26page 참조).
- 활동증빙서류는 전주대학교 입학홈페이지(iphak.jj.ac.kr) "자료실"에서 다운 받을 수 있습니다.

Dept. of Industrial Design

★ 2023학년도부터 신입학 수시모집 학생부종합전형으로 모집함

학과 인제상	생활 속 문화를 기반으로 창의적인 디자인을 구현하고 신(新)기술과 융합하는 능력을 갖춘 인재	설립연도	2001년	수여학위	디자인학사
		홈페이지	www.jj.ac.kr/industrialdesign		
전공 능력	• 창의적 사고능력 • 디자인형상화능력 • 디자인 기획 능력	전화번호	063-220-2412 063-220-2042	재학생 비율	남: 36.8% / 여: 63.2% (2022년 1학년 재학생 기준)

우리 학과만의 강점

- 디지털 기반 인문, 예술, 기술의 통합적 교육 진행, 기업과의 산학협력을 통한 실무디자인 습득
- 한국전통문화체험, 디자인 트렌드 현장 탐방 등의 교육으로 국내외 디자인 및 문화 트렌드를 체험할 수 있는 기회 제공
- 매년 글로벌 워크샵으로 국내외 유명 디자이너들을 초청, 강의 및 만남의 기회 제공

학과와 어울리는 적성

- 다양한 분야에 호기심이 많고, 미술과 디자인에 대한 관심이 많은 학생
- 인테리어에 관심이 많고, 공간을 꾸미거나 만드는 것을 좋아하는 학생
- 실생활에서 제품에 대한 문제점을 발견·분석할 줄 알고, 해결방향을 제시할 수 있는 학생

고등학교에서 배우는 과목 중 대학에서 배우는 과목을 이수하는 데 도움이 되는 과목

- 미술: 미적 감각과 작품을 보는 안목을 키우기 위해 책에 기재된 작품의 의도를 파악하며 디자인을 보는 안목을 기른다.

대학에서 배우는 이수 교육 과정

▶ 교육 과정 이수 기준(2022학년도 교육과정 편람 기준)

구분	채플	교양필수	전공					졸업학점
			기초	전필	전선	심화	계	
이수 기준	2	29	6	18	18	24	66	130

▶ 개설강좌

학년	전공필수 과목	전공선택 과목
1학년	디자인의이해, 타이포그래픽스	디자인의이해, 타이포그래픽스, 기초디자인, 컴퓨터그래픽스, 디자인캐드, 디자인표현기법
2학년	기초실내디자인, 기초제품디자인, 실내코디네이션, 제품인터랙션디자인	디자인인문학, 디지털응용디자인(1),(2), 창의아이디어발상법, 기초조형, 문화디자인기획
3학년	운송디자인, 공공디자인	ID그래픽스(1),(2), 문화디자인창업, 문화실내디자인(1),(2), 문화제품디자인(1),(2), 사용자경험디자인
4학년	-	디자인과애니메이션, 디자인창업과경영, 문화실내디자인실무(1),(2), 문화제품디자인실무(1),(2), 창업문화프로젝트(1),(2)

진로방향(취업)

진출 분야	직무	전공 관련 주요 자격증 및 시험	졸업생 취업처
제품디자인	제품디자이너	제품디자인기사, 제품디자인기술사, 제품디자인산업기사, 제품모델링기능사	(주)화천기공, 고스디자인
인테리어 디자인	인테리어 디자이너	실내건축기사, 실내건축산업기사, 실내건축기능사	(주)계산
자동차 디자인	자동차 디자이너	-	-
전시 디자인, 디스플레이 디자인	전시 디자이너	실내건축기사, 전산응용건축제도기능사, 실내건축기사맥스(국제 자격증)	-
공공 디자인, 환경 디자인	공공, 환경 디자이너	도시계획기사	(주)디자인그룹공장

학과 내 운영 특별 프로그램

프로그램명	내용	대상 학년
한국전통문화체험	전통문화에 대한 이해를 높이고 전공과 연계한 디자인 능력을 향상시키기 위한 프로그램	2학년
디자인 필드 트립 / 디자인 트렌드 현장 탐방	다양한 디자인 형태를 체험하고 전문 디자이너로서의 안목과 역량을 키워주는 프로그램으로 새로운 디자인 트렌드를 직접 체험하기 위해 주요 디자인 전시 및 행사를 관람함으로써 다양한 디자인을 이해함	3학년
글로벌 디자인 워크샵	전공맞춤형 실습교육으로, 기업과 연계하는 산학협력프로젝트로서 기업의 실직적인 제품을 주제로 상정하여, 수준 높은 디자인 과정 경험을 통해 전문지식을 습득할 수 있는 전공심화학습 및 실무능력의 신장을 도모하는 현장밀착형 교육활동, 전통문화기반의 새로운 아이디어 도출기법 및 현대적으로 재해석한 제품 개발 실습을 통해 디자인 아이템을 발굴하며, 자발적인 기획과 제작 적용의 접근법을 연구, 또한 타 대학, 외국 디자이너 교수님이 멘토로 참여하여 다양한 주제의 특강과 토론, 질의응답을 통해 학생들에게 글로벌 감각 및 디자이너로서의 자부심과 정체성을 갖게 함	1, 2, 3, 4학년

생활체육학과(Dept. of Physical Education)

★ 2023학년도 신입학 수시모집 학생부종합전형으로는 모집하지 않음

학과 인재상	현장실무형 경쟁력을 갖춘 미래 생활체육전문인	설립연도	1982년	수여학위	체육학사 (Bachelor of Physical Education)
	전공 능력	• 스포츠리더러시 • 스포츠코칭 • 스포츠리더십	홈페이지	www.jj.ac.kr/sportscience	재학생 비율
전화번호		063-220-2419	남: 89.5% / 여: 10.5% (2022년 1학년 재학생 기준)		

우리 학과만의 강점

• 전주대학교 생활체육학과는 지역체를 겸비한 「미래 생활체육전문인 양성」과 전공 영역 취업 역량 강화를 최우선 가치로 삼고 학과의 커리큘럼이 구성되어 있습니다. 주요 체육학 분야에 대한 심화 수업과 자격증 취득에 특화된 실기 수업을 운영하기에, 학생들은 본인들의 희망 직업과 관심사에 따라 다양하고 심도있는 배움의 과정을 얼마든지 즐길 수 있습니다.

학과와 어울리는 적성

• 스포츠 리더십을 가지고 목표를 위해 문제를 해결하는 활동에 관심이 있는 학생
• 호기심이 강하고, 활동적이며, 생활체육 활동과 지도에 관심과 소질이 있는 학생
• 스포츠의 다양한 영역에 관심이 있어, 스포츠 전문가로 성장하고 싶은 학생

고등학교에서 배우는 과목 중 대학에서 배우는 과목을 이수하는 데 도움이 되는 과목

• 체육, 사회학, 과학, 윤리 교과목

대학에서 배우는 이수 교육 과정

▶ 교육 과정 이수 기준(2022학년도 교육과정 편람 기준)

구분	채플	교양필수	전공					졸업학점
			기초	전필	전선	심화	계	
이수 기준	2	29	6	12	24	18	60	130

▶ 개설강좌

학년	전공필수 과목	전공선택 과목
1학년	-	구기스포츠, 스포츠윤리와법, 뉴스포츠창의적체험활동, 스키, 스포츠문화의이해와체험, 스포츠영어 표현의실제, 탁구(1)
2학년	스포츠심리학, 스포츠교육학	골프(1), 배드민턴, 생활체육론, 건강라인댄스, 매직테니스, 운동기능해부학실습, 웨이트트레이닝, 응급처치및태이핑
3학년	스포츠사회학, 운동역학	기능성헬스케어, 유소년스포츠지도실습, 장애인/노인스포츠지도실습, 탁구(2), 평생스포츠복지, 레크리에이션, 생활스포츠실기지도, 스포츠산업경영학, 스포츠카운슬링, 스포츠행정이해와실제
4학년	-	스포츠리더감성코칭, 승마, 운동생리학, 테니스, 골프(2), 생활체육실무실습, 수영, 축구, 코칭역학실습

진로방향(취업)

진출 분야	직무	전공 관련 주요 자격증 및 시험	졸업생 취업처
스포츠 교육 지도	학교체육, 생활체육, 엘리트 체육 등 스포츠 교육 영역 전반에서 스포츠지도 업무수행	1, 2급생활스포츠지도사, 유소년 스포츠지도사, 노인스포츠지도사, 1, 2급 장애인스포츠지도사	스포츠지도사, 교사, 감독, 코치 등
스포츠 산업 경영	스포츠 관련 프로그램 및 서비스를 개발, 이를 운영하기 위한 기획 및 절차를 조직하여 지속적으로 조정하고 관리하고, 스포츠와 관련된 각종 행사지원, 선수 지원, 스포츠용품 판매 등의 업무 수행	스포츠경영관리사, 스포츠매니저, 운동처방사	스포츠 관련 제반 사업체 운영(입시 학원, 휘트니스 센터, 용품 판매점 등)
체육 행정 관리	스포츠 관련 조직의 구성원으로서 체육 현장 업무를 지원하고 관리하는 행정업무를 수행	NCS, 1, 2급 컴퓨터 활용능력, ITQ, MOS 마스터, 사무자동화 산업기사	대한체육회, 국민체육진흥공단 및 지방자치단체 체육회 행정직 입사
스포츠 평생 복지	사회적 약자를 대상으로 스포츠를 통해 삶의 질 향상과 건강한 생활을 유지할 수 있도록 지원업무 수행	스포츠복지사, 건강운동지도사, 1, 2급생활 스포츠지도사, 유소년 스포츠지도사, 노인스포츠지도사	복지시설, 요양병원, 트레이너, 스포츠센터 복지사

학과 내 운영 특별 프로그램

프로그램명	내용	대상 학년
학과 취업 맞춤형 프로그램	진로취업지원실 연계 취업 교육	전체학년
투게더 혁신지원 사업 프로그램	대학 혁신지원 사업 학과 특강 및 기업 탐방	1, 2, 3학년
링크플러스 사업 프로그램	학과 특강, 기관 방문, 취업 교육	2, 3, 4학년

시각디자인학과(Dept. of Visual Communication Design)

★ 2023학년도 신입학 수시모집 학생부종합전형으로는 모집하지 않음

학과 인재상	지역사회에 전통과 혁신을 결합한 비주얼 커뮤니케이션이 가능한 현장 실무형 디자이너	설립연도	2001년	수여학위	디자인학사 (Bachelor of Design)
		홈페이지	www.jj.ac.kr/visual		
전공 능력	<ul style="list-style-type: none"> 창의력 Graphic sk능력 디자인실무능력 	전화번호	063-220-3028, 063-220-2404	재학생 비율	남: 21.6% / 여: 78.4% (2022년 1학년 재학생 기준)

우리 학과만의 강점

- 대외적인 공모전에서 우수한 성과
- 산학협력으로 수도권 최고의 광고, 디자인전문업체 등과 인턴십 프로그램 진행
- 사진스튜디오 실습시설 보유

학과와 어울리는 적성

- 창의적이고 사물에서 느끼는 이미지를 시각적으로 표현할 수 있는 디자인에 대한 관심이 많은 사람
- 상상력과 감성이 풍부하고 자신의 상상력을 실현시키고 싶은 사람
- 미술과 디자인을 좋아하고 컴퓨터를 다루는 것을 좋아하는 사람

고등학교에서 배우는 과목 중 대학에서 배우는 과목을 이수하는 데 도움이 되는 과목

- 미술 관련 과목
- 디자인 관련 과목

대학에서 배우는 이수 교육 과정

▶ 교육 과정 이수 기준(2022학년도 교육과정 편람 기준)

구분	채플	교양필수	전공					졸업학점
			기초	전필	전선	심화	계	
이수 기준	2	29	6	9	27	24	66	130

▶ 개설강좌

학년	전공필수 과목	전공선택 과목
1학년	시각디자인의기초, 이미지아트웍	디지털이미징(1), 디지털이미징(2)
2학년	타이포그래피	디지털포토그래피(1), 비주얼아이디어발상법, 영상디자인, 일러스트레이션, 디지털미디어디자인, 디지털일러스트레이션, 타이포그래피, 디지털포토그래피(2), 아이디어시각화방법론
3학년	모션그래픽스, 제품광고디자인	공익광고디자인, 에디토리얼디자인(1), 커머셜포토그래피, 팬시디자인, UX디자인프로젝트, 에디토리얼디자인(2), 정보디자인
4학년	-	디자인트렌드&마케팅, 미디어콘텐츠디자인, 브랜드디자인, 제품광고포스터디자인, 패키지디자인, 미디어콘텐츠기획, 아트포스터디자인, 편집디자인실무프로젝트, 포트폴리오

진로방향(취업)

진출 분야	직무	전공 관련 주요 자격증 및 시험	졸업생 취업처
광고디자인, 그래픽디자인	광고디자이너, 컴퓨터그래픽디자이너	시각디자인기사, 컴퓨터그래픽스운용기능사, 컬러리스트	크리에이티브투레빗 디자인부서
편집디자인	편집디자이너	시각디자인기사, 컴퓨터그래픽스운용기능사, 컬러리스트	(주)오가나셀 디자인부서
웹, 영상, 3D디자인	웹, 영상, 3D 디자이너	컴퓨터그래픽스운용기능사, 컬러리스트	SPOTV 디자인부서
포토그래피, 일러스트레이션	포토그래퍼, 일러스트레이터	컬러리스트	-

학과 내 운영 특별 프로그램

프로그램명	내용	대상 학년
시시각각	일러스트, 굿즈 디자인에 관심 있는 학생들이 모여서 전시 및 판매를 경험해 볼 수 있다.	전체학년

영화방송학과

2021학년도~2022학년도 입시결과

- 본 자료로는 합격 여부를 판단할 수 없으며, 참고자료로만 활용하시기 바랍니다.
- 학생부종합전형은 서류(학생부)의 모든 내용을 종합적으로 판단하여 평가하기 때문에 내신 성적만으로 합격 가능 여부를 예측할 수 없습니다.

전형유형	전형명	2021학년도 최종등록자 기준			2022학년도 최종등록자 기준		
		경쟁률	평균	80% CUT	경쟁률	평균	80% CUT
학생부교과	학생부교과(일반학생전형)	3.95:1	4.6	5.1	5.00:1	4.5	5.5
학생부종합	학생부종합(일반학생전형)	8.43:1	5.2	5.4	6.70:1	5.5	6.1

※ 최종등록자 기준이란 합격자 중 등록된 자(중원합격자 포함)를 의미합니다.

※ 성적 산출 방법(기본점수 및 실질 반영점수)은 학생부 1,000점 = 기본점수 700점 + 실질 반영점수 300점입니다.

2023학년도 학생부종합전형 모집인원 및 전형방법

- 평가는 학생부(교과 및 비교과)를 중심으로 인성, 적성, 잠재력 등을 종합적으로 평가합니다(22page 참조).

전형명	모집인원(명)	전형방법	수능최저학력 기준
학생부종합(일반학생전형)	11	서류 100%	없음
학생부종합(고른기회대상자전형)	1		

2023학년도 학생부종합전형 지원자격 및 제출서류

- 학생부종합(고른기회대상자전형) 국가보훈대상자로 원서접수 할 경우 전형료는 면제됩니다(단, 원서접수 수수료는 제외).

전형명	지원자격	제출서류					
학생부종합 (일반학생전형)	<ul style="list-style-type: none"> • 고등학교 졸업(예정)자 또는 이와 동등 이상의 학력이 있다고 인정된 자 	<ul style="list-style-type: none"> • 학생부 • 지원자격 확인 서류: 학생부종합(고른기회대상자전형)에만 해당(전형별 지원자격 확인에 필요한 서류는 전주대학교 입학처 홈페이지 "2023학년도 수시모집 요강" 참조) 					
학생부종합 (고른기회대상자전형)	<ul style="list-style-type: none"> • 고등학교 졸업(예정)자 또는 이와 동등 이상의 학력이 있다고 인정된 자 중 아래의 자격요건 중 하나에 해당하는 자 <table border="1" style="width: 100%; text-align: center;"> <thead> <tr> <th colspan="2">자격요건</th> </tr> </thead> <tbody> <tr> <td>1. 국가보훈대상자</td> <td>국가보훈기본법 제3조제2호의 국가보훈 대상자로서 국가보훈관계 법령에 따른 교육지원 대상자</td> </tr> <tr> <td>2. 만학도</td> <td>2022. 1. 1. 기준 만 25세 이상인 자(1997. 1. 1. 이전 출생자)</td> </tr> </tbody> </table>		자격요건		1. 국가보훈대상자	국가보훈기본법 제3조제2호의 국가보훈 대상자로서 국가보훈관계 법령에 따른 교육지원 대상자	2. 만학도
자격요건							
1. 국가보훈대상자	국가보훈기본법 제3조제2호의 국가보훈 대상자로서 국가보훈관계 법령에 따른 교육지원 대상자						
2. 만학도	2022. 1. 1. 기준 만 25세 이상인 자(1997. 1. 1. 이전 출생자)						

※ 2013학년도 졸업생(2014년 2월 졸업)~2021학년도 졸업생(2022년 2월 졸업) 중 학교생활기록부 내 수상경력을 제출하고자 할 경우 '나이스 대국민서비스(neis.go.kr)'의 홈에듀 민원서비스에서 '대입전형용 고등학교 수상경력 확인서(pdf)'를 발급받아 제출

※ '대입전형용 고등학교 수상경력 확인서'는 2022. 8. 17.부터 발급이 가능하며, 졸업생 본인의 공동인증서(구 공인인증서) 필요함

NOTICE

- 학생부종합전형 지원자 중 "검정고시 출신자" 또는 "외국 고등학교 출신자"에 한하여 학생부를 대신하는 활동증빙서류(학교생활기록부 대체 서식)를 제출할 수 있습니다(26page 참조).
- ※ 활동증빙서류는 전주대학교 입학홈페이지(iphak.jj.ac.kr) "자료실"에서 다운 받을 수 있습니다.

Dept. of Film and TV

학과 인재상	영상 콘텐츠 산업이 요구하는 맞춤형 글로벌 인재	설립연도	1999년	수여학위	영상학사 (Bachelor of Film & TV Studies)
전공 능력	• 콘텐츠 기획능력 • 영상 제작능력 • 문화 융합능력	홈페이지	www.jj.ac.kr/film	재학생 비율	남: 38.7% / 여: 61.3% (2022년 1학년 재학생 기준)
		전화번호	063-220-2395		

🔔 우리 학과만의 강점

- 모든 영상 매체의 기획과 제작과정에 대한 학습과 실습이 가능
- 영상산업 현장에서 사용하는 것과 동일한 실습 장비 및 환경 보유
- 지역의 영상 관련 인프라가 풍부하여 다양한 제작지원 시스템을 활용할 수 있으며 산업 진출이 용이함

🔔 학과와 어울리는 적성

- 영화와 방송, CF, MV, 웹드라마, YouTube와 같은 다양한 영상 콘텐츠의 제작에 관심이 많은 학생
- 협동심이 강하고 소통을 좋아하는 학생
- 영화, 방송의 특성이 종합 예술이므로 인문학(시, 소설 등)과 예술(미술, 음악, 연극, 뮤지컬 등)에 관심이 많은 학생

🔔 고등학교에서 배우는 과목 중 대학에서 배우는 과목을 이수하는 데 도움이 되는 과목

- 화법과 작문 • 언어와 매체 • 독서 • 문학 • 영화감상과 비평 • 영화의 이해 • 심리학

🔔 대학에서 배우는 이수 교육 과정

- ▶ 교육 과정 이수 기준(2022학년도 교육과정 편람 기준)

구분	채플	교양필수	전공					졸업학점
			기초	전필	전선	심화	계	
이수 기준	2	29	6	6	30	18	60	130

▶ 개설강좌

학년	전공필수 과목	전공선택 과목
1학년	포토그래피, 스토리텔링, 편집초급, 영상문법	영상제작기초, 촬영초급
2학년	-	시나리오초급, 영상사운드입문, 영화사의명장면, 촬영중급, 내러티브워크샵(1), 모션 그래픽기초, 영상사운드심화, 편집중급
3학년	-	모션그래픽심화, 시나리오중급, 웹드라마워크샵(캡스톤디자인), 촬영고급, 내러티브 워크샵(2)(캡스톤디자인), 방송기획, 시나리오고급, 영상연출, 편집고급
4학년	-	영상편집분석세미나, 졸업영화제작(1)(캡스톤디자인), 창작을위한영화분석워크샵, 다큐멘터리제작, 조명워크샵, 졸업영화제작(2)(캡스톤디자인)

🔔 진로방향(취업)

진출 분야	직무	졸업생 취업처
영화	영화의 기획 및 제작, 영화 시나리오, 연출, 촬영, 조명, 녹음, 믹싱, 편집, 마케팅, 영화제 프로그래머, 배급사, 영화 정책	개화만발(사운드 후반 스튜디오), 전주국제영화제, 무주산골문화재단, 전주영화제작소, 전주영상위원회, 삼일오 필름스튜디오(배급사) 등
방송	방송의 기획 및 제작, 방송대본, 연출(PD), 촬영, 조명, 녹음, 믹싱, 편집, 마케팅	웨스트월드(VFX 컴퍼니), 퍼니팩토리(편집 회사), 미디어엘(색보정 회사), 타임프로덕션(다큐멘터리 제작사), M, JTV, CTS 기독교방송, 전주 MBC, 일산 MBC 등
뮤직비디오, CF	뮤직비디오 및 CF 등의 기획, 제작, 연출, 촬영, 조명, 녹음, 믹싱, 편집	뮤직비디오 및 광고 프로덕션 등
온라인 콘텐츠	1인 미디어 및 웹드라마 등 온라인 콘텐츠 기획과 제작, 기획사, 아티스트 콘텐츠 기획과 제작, 연출, 촬영, 조명, 녹음, 믹싱, 편집, MCN	인포커스(콘텐츠마케팅 회사), 영상콘텐츠제작소, 다올씨앤티(콘텐츠제작 회사), SM 엔터테인먼트, JYP 엔터테인먼트 등
스토리 구성작가	게임, 애니메이션, 웹툰 등 스토리 기획 구성작가	게임, 애니메이션, 웹툰 관련 프로덕션
기타직무	창업(콘텐츠 제작사), 바이럴마케팅 전문가, 시·도·공단 등 공공기관의 홍보담당 공무원, 대기업·대학·병원 등의 홍보실, 입시 전문 강사	씨네모(영상 제작사), 전북노동복지센터, 마포구청, 문화기획성진강, 전주대학교 대외협력홍보실, 한림예고, 목포 중앙고, 전주중앙여고 등

🔔 학과 내 운영 특별 프로그램

프로그램명	내용	대상 학년
전문가 초청 특강	연출, 기획, 촬영, 사운드, 시나리오, 색보정, 미술, 온라인 콘텐츠 전문가 등	전체학년
국제영화제 및 전시회 참관	전주국제영화제, 부산국제영화제, KOBA(방송장비전시회) 참관	전체학년
학과 영상콘텐츠 공모전	재학생 대상 온라인콘텐츠 공모전	전체학년
영화방송학과 영화제	졸업작품 영화제 참여 및 진행	전체학년

예술심리치료학과

💡 2021학년도~2022학년도 입시결과

- 본 자료로는 합격 여부를 판단할 수 없으며, 참고자료로만 활용하시기 바랍니다.
 - 학생부종합전형은 서류(학생부)의 모든 내용을 종합적으로 판단하여 평가하기 때문에 내신 성적만으로 합격 가능 여부를 예측할 수 없습니다.

전형유형	전형명	2021학년도 최종등록자 기준			2022학년도 최종등록자 기준		
		경쟁률	평균	80% CUT	경쟁률	평균	80% CUT
학생부교과	학생부교과(일반학생전형)	4.00:1	5.0	5.8	4.00:1	4.7	5.0
학생부종합	학생부종합(일반학생전형)	3.17:1	5.6	6.3	2.00:1	6.4	6.7

- ※ 최종등록자 기준이란 합격자 중 등록된 자(충원합격자 포함)를 의미합니다.
- ※ 성적 산출 방법(기본점수 및 실질 반영점수)은 학생부 1,000점 = 기본점수 700점 + 실질 반영점수 300점입니다.

💡 2023학년도 학생부종합전형 모집인원 및 전형방법

- 평가는 학생부(교과 및 비교과)를 중심으로 인성, 적성, 잠재력 등을 종합적으로 평가합니다(22page 참조).

전형명	모집인원(명)	전형방법	수능최저학력 기준
학생부종합(일반학생전형)	14	서류 100%	없음
학생부종합(고른기회대상자전형)	1		

💡 2023학년도 학생부종합전형 지원자격 및 제출서류

- 학생부종합(고른기회대상자전형) 국가보훈대상자로 원서접수 할 경우 전형료는 면제됩니다(단, 원서접수 수수료는 제외).

전형명	지원자격	제출서류					
학생부종합 (일반학생전형)	<ul style="list-style-type: none"> • 고등학교 졸업(예정)자 또는 이와 동등 이상의 학력이 있다고 인정된 자 	<ul style="list-style-type: none"> • 학생부 • 지원자격 확인 서류: 학생부종합(고른기회대상자전형)에만 해당 (전형별 지원자격 확인에 필요한 서류는 전주대학교 입학처 홈페이지 "2023학년도 수시모집 요강" 참조) 					
학생부종합 (고른기회대상자전형)	<ul style="list-style-type: none"> • 고등학교 졸업(예정)자 또는 이와 동등 이상의 학력이 있다고 인정된 자 중 아래의 자격요건 중 하나에 해당하는 자 <table border="1" style="width: 100%; text-align: center;"> <thead> <tr> <th colspan="2">자격요건</th> </tr> </thead> <tbody> <tr> <td>1. 국가보훈대상자</td> <td>국가보훈기본법 제3조제2호의 국가보훈 대상자로서 국가보훈관계 법령에 따른 교육지원 대상자</td> </tr> <tr> <td>2. 만학도</td> <td>2022. 1. 1. 기준 만 25세 이상인 자(1997. 1. 1. 이전 출생자)</td> </tr> </tbody> </table>		자격요건		1. 국가보훈대상자	국가보훈기본법 제3조제2호의 국가보훈 대상자로서 국가보훈관계 법령에 따른 교육지원 대상자	2. 만학도
자격요건							
1. 국가보훈대상자	국가보훈기본법 제3조제2호의 국가보훈 대상자로서 국가보훈관계 법령에 따른 교육지원 대상자						
2. 만학도	2022. 1. 1. 기준 만 25세 이상인 자(1997. 1. 1. 이전 출생자)						

- ※ 2013학년도 졸업생(2014년 2월 졸업)~2021학년도 졸업생(2022년 2월 졸업) 중 학교생활기록부 내 수상경력을 제출하고자 할 경우 '나이스 대국민서비스(neis.go.kr)'의 홈에듀 민원서비스에서 '대입전형용 고등학교 수상경력 확인서(pdf)'를 발급받아 제출
- ※ '대입전형용 고등학교 수상경력 확인서'는 2022. 8. 17.부터 발급이 가능하며, 졸업생 본인의 공동인증서(구 공인인증서) 필요함

📢 NOTICE

- 학생부종합전형 지원자 중 "검정고시 출신자" 또는 "외국 고등학교 출신자"에 한하여 학생부를 대신하는 활동증빙서류(학교생활기록부 대체 서식)를 제출할 수 있습니다(26page 참조).
- ※ 활동증빙서류는 전주대학교 입학홈페이지(iphak.jj.ac.kr) "자료실"에서 다운 받을 수 있습니다.

Dept. of Creative Arts Psychotherapy

학과 인재상	예술과 과학이 융합되는 예술심리치료 분야 글로벌 인재	설립연도	2007년	수여학위	예술심리치료학사 (Bachelor of Creative Arts Psychotherapy)
		홈페이지	www.jj.ac.kr/cat		
전공 능력	<ul style="list-style-type: none"> · 예술매체 응용능력 · 임상 적용능력 · 내담자 특성 이해능력 · 전문적 의사소통 및 상담 능력 	전화번호	063-220-2046	재학생 비율	남: 39.1% / 여: 60.9% (2022년 1학년 재학생 기준)

🔦 우리 학과만의 강점

<ul style="list-style-type: none"> · 음악, 미술, 무용/동작심리치료 전공개설 · 예술심리치료 학·석 연계과정 개설 · 임상실무경험과 교육 경험이 풍부한 교수진과 다양한 국내·외 특강 및 워크숍 개최 	<ul style="list-style-type: none"> · 두 가지 이상의 전공선택 가능 · 예술심리중재전문가 자격증 수여 	<ul style="list-style-type: none"> · 예술심리치료 학·석·박사 학위 과정 개설
--	--	--

🔦 학과와 어울리는 적성

<ul style="list-style-type: none"> · 음악, 미술, 무용/동작을 활용한 치료적 매체에 대한 관심 · 인간의 정서적, 신체적, 인지적, 관계적 변화에 대한 관심 	<ul style="list-style-type: none"> · 음악, 미술, 무용/동작 실기기술에 대한 관심
--	---

🔦 고등학교에서 배우는 과목 중 대학에서 배우는 과목을 이수하는 데 도움이 되는 과목

<ul style="list-style-type: none"> · 예체능: 예술적 소양 및 기술 함양을 위한 음악, 미술, 무용/동작 등과 관련된 교과목 · 영어: 심리학 용어 이해에 도움이 됨 	<ul style="list-style-type: none"> · 국어: 임상실습 과정 중 필요한 문서 작성 시 도움이 됨
--	---

🔦 대학에서 배우는 이수 교육 과정

▶ 교육 과정 이수 기준(2022학년도 교육과정 편람 기준)

구분	채플	교양필수	전공					졸업학점
			기초	전필	전선	심화	계	
이수 기준	2	29	6	32	27	21	86	130

▶ 개설강좌

학년	전공필수 과목	전공선택 과목
1학년	음악치료개론, 발달심리학, 미술치료학개론	미술표현기법, 무용동작치료개론, 즉흥연주(1)-기타
2학년	음악치료심리진단과평가, 미술심리진단평가, 음악치료임상기술, 미술치료임상기술	아동미술, 아동음악, 창의적미술치료, 성인/노인을위한미술치료, 성인/노인을위한음악치료, 즉흥연주(2)-건반
3학년	예술치료임상실습과슈퍼비전(1), (2)	집단예술치료(1), 상담심리학, 고급즉흥연주, 집단예술치료(2), 놀이지도, 예술치료사례연구
4학년	장애아동의 이해, 예술심리치료스타트업	음악치료현장인턴쉽과슈퍼비전(1),(2), 미술치료현장인턴쉽과슈퍼비전(1),(2), 장애아동부모교육과상담

🔦 진로방향(취업)

진출 분야	직무	전공 관련 주요 자격증 및 시험	졸업생 취업처
병원 및 특수클리닉	예술치료사	예술심리중재전문가 1급·2급, 임상음악전문가/음악중재전문가, 임상미술심리상담사, 무용동작심리상담사, 임상심리사 1급·2급	요양병원 정신건강의학과
사회복지기관 및 장애인복지기관	예술치료사	예술심리중재전문가 1급·2급, 임상음악전문가/음악중재전문가, 임상미술심리상담사, 무용동작심리상담사, 임상심리사 1급·2급, 청소년상담사 2급·3급	아동보호전문기관 장애인복지관
아동발달센터 및 심리상담센터	예술치료사		음악치료센터 언어심리발달/치료센터
일반학교 방과 후 예술치료사	예술치료사		일반학교(초/중/고)

🔦 학과 내 운영 특별 프로그램

프로그램명	내용	대상 학년
음악회	음악치료 전공 학생들의 노래, 춤, 연주 등 개인의 역량을 보여주는 음악회	1~4학년
작품 전시회	미술치료 전공 학생들의 미술작품(그림 및 입체작품) 전시회	1~4학년
외부 기관 워크숍	외부 기관/강사 초청 워크숍 진행(실제 직무 관련, 취업 관련 내용 및 자기 탐색을 위한 워크숍)	1~4학년
해외 워크숍	학과단위 전공연계 해외연수(해외 예술치료 학교/센터와 연계하여 진행되는 예술치료 워크숍)	1~4학년

음악학과(Dept. of Music)

★ 2023학년도 신입학 수시모집 학생부종합전형으로는 모집하지 않음

★ 2023학년도 학사구조 개편에 따라 음악학과는 작곡 전공이 추가됨

★ 비사범계열에 교직과정이 개설되어 있어 교직이수가 가능함(교육부 승인사항이 변경될 경우 조정될 수 있음)

학과 인재상	음악 이론과 실기 능력을 겸비한 전문 연주자, 현대의 음악적 흐름과 수요에 부응하는 전문 음악가	설립연도	1978년	수여학위	음악학사 (Bachelor of Music)
		홈페이지	www.jj.ac.kr/music		
전공 능력	연주 능력 · 작곡 능력 · 음악이론 능력 · 앙상블 능력 · 예술경영 능력	전화번호	063-220-2391, 063-220-2392	재학생 비율	남: 27.3% / 여: 72.7% (2022년 1학년 재학생 기준)

우리 학과만의 강점

- 연습실의 예약시스템 도입으로 원하는 시간대에 원하는 연습실에서 연습할 수 있음
- 신입생연주회, 춘계정기연주회, 협주곡의 밤, 추계정기연주회, 합창음악 연주회, 관악 정기연주회, 현악 정기연주회 등 다양한 연주기회 제공
- 음악 경영과 창업 관련 특강, 동아리 활동을 통하여 음악경영능력을 키울 수 있음

학과와 어울리는 적성

- 전문연주자, 교향악단, 시립합창단, 앙상블 단원, 관현악단 지휘자 및 합창 지휘자를 희망하는 학생
- 대학원 진학(교육대학원, 일반대학원), 중등학교 음악 교사, 대학 강사 및 교수, 시립 학원경영 및 교육, 외국 유학을 희망하는 학생
- 음악 예술 행정, 음악 관련 출판사 및 공연기획 관련 업무에 종사하기를 희망하는 학생
- 기악곡, 교회 음악, 영화 음악, CF 음악, 뮤지컬 및 합창곡 작곡가

고등학교에서 배우는 과목 중 대학에서 배우는 과목을 이수하는 데 도움이 되는 과목

- 음악
- 음악연주
- 음악 감상과 비평

대학에서 배우는 이수 교육 과정

- ▶ 교육 과정 이수 기준(2022학년도 교육과정 편람 기준)

구분	채플	교양필수	전공					졸업학점
			기초	전필	전선	심화	계	
이수 기준	2	29	6	52	16	12	86	130

▶ 개설강좌

학년	전공필수 과목	전공선택 과목
1학년	K-Classic연주, 서양음악사, 전공실기, 합창·합주지도법	시창·청음, K-Classic 관악합주, K-Classic 현악합주
2학년	K-Classic연주, K-Classic합주, K-Classic합창, 전공실기, 화성법	실내악, 피아노문헌, K-Classic 관악합주, K-Classic 피아노세미나, K-Classic 현악합주, 실내악, 음악창업,
3학년	K-Classic 연주, K-Classic 전공실기, K-Classic 합주, K-Classic 합창, 대위법	K-Classic 관악합주, K-Classic 현악합주, K-Classic 피아노앙상블, 음악교과 교육론, 피날레, 피아노반주법, 음악교과교재연구및지도법, 음악분석및형식론
4학년	K-Classic 전공실기, K-Classic합주, K-Classic합창, 음악분석	K-Classic 관악합주, K-Classic 현악합주, 국악개론, 생활음악지도법, 오케스트라실무와실습, 음악(국악)교수법, 음악인과정업, 현대음악론, 지휘법

진로방향(취업)

진출 분야	직무	전공 관련 주요 자격증 및 시험
학교	방과후 교사, 음악 선생님	교직 이수, 임용고시
행정	문화예술기획, 출판사, 음악 잡지사	문화예술사 자격증
연주자	연주자	-
작곡가	작곡가, 전문 편곡자, 영화 음악 및 CF 전문 작곡가	-

학과 내 운영 특별 프로그램

프로그램명	내용	대상 학년
전공관련 특강	음악 관련 분야 종사자를 초청하여 재학생들에게 진로 방향이나 상담을 진행	전체학년

수시모집 학생부종합전형 안내

학과명	학과소개	2023학년도 신입학 수시모집 학생부종합전형 모집 여부
관광경영학과	관광경영학과는 서비스 산업에서 중요한 부분을 차지하는 관광 분야의 실무 전문가 양성을 위해 실습 중심의 커리큘럼을 운영하고 있으며, 여행, 호텔, 항공 분야를 비롯해 mice, 공공기관 등 다양한 분야의 진출이 가능한 인재 양성에 최적화된 학과입니다.	○
외식산업학과	외식산업학과는 국·내외 취업과 실전에 강한 외식산업 미래인재 교육, 외식 산업에 꼭 필요한 실무형 외식 전문가 양성, 외식문화를 선도하고 성공적 외식 창업을 주도하는 경영관리자를 육성합니다.	○
호텔경영학과	호텔경영학과는 섬김과 나눔의 서번트 리더십을 바탕으로 고객의 가치를 창출하며, 미래 전략산업인 글로벌 호텔산업을 선도하는 세계적인 호텔 전문 경영인을 양성하는 것을 목표로 합니다.	○
패션산업학과	패션산업학과는 패션 기업과 협업을 통한 실무와 산업체 현장과 밀접한 실습 중심의 교과목을 운영함으로써 디자인, 소재, 패턴, CAD, 마케팅, 생산 및 유통 분야 실무 능력을 갖춘 패션전문가 양성을 교육 목표로 합니다.	○
한식조리학과	한식조리학과는 한국전통음식과 동서양의 전문 조리 기술 및 지식, 식문화 및 경영능력, 외국어 소통능력과 글로벌 마인드 등을 함양하고자 다양한 전공 교과목을 비롯한 글로벌 한식마스터 교육프로그램, 전공취업체험 등을 운영함으로써 '글로벌 한식 수퍼스타 양성'에 주력하고 있습니다.	○

관광경영학과

2021학년도~2022학년도 입시결과

- 본 자료로는 합격 여부를 판단할 수 없으며, 참고자료로만 활용하시기 바랍니다.
- 학생부종합전형은 서류(학생부)의 모든 내용을 종합적으로 판단하여 평가하기 때문에 내신 성적만으로 합격 가능 여부를 예측할 수 없습니다.

전형유형	전형명	2021학년도 최종등록자 기준			2022학년도 최종등록자 기준		
		경쟁률	평균	80% CUT	경쟁률	평균	80% CUT
학생부교과	학생부교과(일반학생전형)	2.61:1	5.2	6.3	3.42:1	4.8	5.6
학생부종합	학생부종합(일반학생전형)	2.00:1	6.3	7.3	2.07:1	6.5	7.6
	학생부종합(기회균형선발전형)	3.00:1	6.3	7.0	1.50:1	6.5	7.2

※ 최종등록자 기준이란 합격자 중 등록된 재충원합격자 포함을 의미합니다.

※ 성적 산출 방법(기본점수 및 실질 반영점수)은 학생부 1,000점 = 기본점수 700점 + 실질 반영점수 300점입니다.

2023학년도 학생부종합전형 모집인원 및 전형방법

- 평가는 학생부(교과 및 비교과)를 중심으로 인성, 적성, 잠재력 등을 종합적으로 평가합니다(22page 참조).

전형명	모집인원(명)	전형방법	수능최저학력 기준
학생부종합(일반학생전형)	13	서류 100%	없음
학생부종합(고른기회대상자전형)	1		
학생부종합(기회균형선발전형)	1		

2023학년도 학생부종합전형 지원자격 및 제출서류

- 학생부종합(고른기회대상자전형) 중 국가보훈대상자와 학생부종합(기회균형선발전형)으로 원서접수 할 경우 전형료는 면제됩니다(11page 참조).

전형명	지원자격	제출서류						
학생부종합 (일반학생전형)	<ul style="list-style-type: none"> • 고등학교 졸업(예정)자 또는 이와 동등 이상의 학력이 있다고 인정된 자 	<ul style="list-style-type: none"> • 학생부 • 지원자격 확인 서류: 학생부종합(고른기회대상자전형), 학생부종합(기회균형선발전형)에만 해당 (전형별 지원자격 확인에 필요한 서류는 전주대학교 입학처 홈페이지 "2023학년도 수시 모집 요강" 참조) 						
학생부종합 (고른기회대상자전형)	<ul style="list-style-type: none"> • 고등학교 졸업(예정)자 또는 이와 동등 이상의 학력이 있다고 인정된 자 중 아래의 자격요건 중 하나에 해당하는 자 <table border="1" style="width: 100%; text-align: center;"> <thead> <tr> <th colspan="2">자격요건</th> </tr> </thead> <tbody> <tr> <td>1. 국가보훈대상자</td> <td>국가보훈기본법 제3조제2호의 국가보훈 대상자로서 국가보훈관계 법령에 따른 교육지원 대상자</td> </tr> <tr> <td>2. 만학도</td> <td>2022. 1. 1. 기준 만 25세 이상인 자(1997. 1. 1. 이전 출생자)</td> </tr> </tbody> </table>		자격요건		1. 국가보훈대상자	국가보훈기본법 제3조제2호의 국가보훈 대상자로서 국가보훈관계 법령에 따른 교육지원 대상자	2. 만학도	2022. 1. 1. 기준 만 25세 이상인 자(1997. 1. 1. 이전 출생자)
자격요건								
1. 국가보훈대상자	국가보훈기본법 제3조제2호의 국가보훈 대상자로서 국가보훈관계 법령에 따른 교육지원 대상자							
2. 만학도	2022. 1. 1. 기준 만 25세 이상인 자(1997. 1. 1. 이전 출생자)							
학생부종합 (기회균형선발전형)	<ul style="list-style-type: none"> • 고등학교 졸업(예정)자 또는 이와 동등 이상의 학력이 있다고 인정된 자 중 "국민기초 생활보장법" 제2조제1호(수급권자), 제2호(수급자), 제10호(차상위계층)에 의한 대상자, "한부모가족지원법" 제5조 또는 제5조의2에 따른 지원대상자 							

※ 2013학년도 졸업생(2014년 2월 졸업)~2021학년도 졸업생(2022년 2월 졸업) 중 학교생활기록부 내 수상경력을 제출하고자 할 경우 '나이스 대국민서비스(neis.go.kr)'의 홈페이지 민원서비스에서 '대입전형용 고등학교 수상경력 확인서(pdf)'를 발급받아 제출

※ '대입전형용 고등학교 수상경력 확인서'는 2022. 8. 17.부터 발급이 가능하며, 졸업생 본인의 공동인증서(구 공인인증서) 필요함

NOTICE

- 학생부종합전형 지원자 중 "검정고시 출신자" 또는 "외국 고등학교 출신자"에 한하여 학생부를 대신하는 활동증빙서류(학교생활기록부 대체 서식)를 제출할 수 있습니다(26page 참조).
- ※ 활동증빙서류는 전주대학교 입학홈페이지(iphak.jj.ac.kr) "자료실"에서 다운 받을 수 있습니다.

Dept. of Tourism Management

학과 인재상	글로벌 관광혁신 인재	설립연도	1999년	수여학위	관광학사 (Bachelor of Tourism Management)
전공 능력	· 현장 중심 경영 능력 · 창의적 사고 능력 · 글로벌 마케팅	홈페이지	www.jj.ac.kr/tour	재학생 비율	남: 55.6% / 여: 44.4% (2022년 1학년 재학생 기준)
		전화번호	063-220-2752, 063-220-2769		

우리 학과만의 강점

- 다양한 진로(여행·호텔·항공·여가·마이스산업·공공기관 등)로 진출이 가능한 커리큘럼을 운영합니다.
- 실감미디어 핵심공유대학 참여 학과로서 다양한 전공 이수가 가능하며, 미래 관광산업에 대비할 수 있습니다.
- 국내외 현장답사 및 다양한 실습 기관과의 산학협력을 통한 현장 실무능력 강화의 기회를 제공합니다.

학과와 어울리는 적성

- 외국어와 외국의 다양한 문화에 흥미가 있으며 외국어 공부에 적극적인 학생
- 여행과 답사 등을 즐기며 일정을 수립하는 것에 흥미를 가지고 있는 학생
- 타인을 배려하고 항상 긍정적으로 생각하고 행동하는 선한 영향력을 가진 학생(서비스 마인드)

고등학교에서 배우는 과목 중 대학에서 배우는 과목을 이수하는 데 도움이 되는 과목

- 실무영어 · 제2외국어 · 여행지리

대학에서 배우는 이수 교육 과정

- ▶ 교육 과정 이수 기준(2022학년도 교육과정 편람 기준)

구분	채플	교양필수	전공					졸업학점
			기초	전필	전선	심화	계	
이수 기준	2	29	6	21	21	30	78	130

- ▶ 개설강좌

학년	전공필수 과목	전공선택 과목
1학년	관광학원론	문화관광론, 관광자원론, 항공객실업무론
2학년	관광마케팅, 관광법규, 관광산업론, 관광 개발창업, 관광영어회화, 여행사경영실무	항공운송경영론, 관광사, 관광행동론
3학년	-	관광교과교육론, 관광정책론, 관광콘텐츠기획론, 녹색관광창업, 고객서비스의이해, 관광 경영론, 관광교과교재연구및지도법, 축제이벤트론
4학년	-	관광여가론, 국외여행인솔실무론, 문화관광캡스톤디자인, 토탈관광프로젝트, 항공예약발권 실습, MICE산업론, 관광학연구방법론, 문화관광종합설계, 이미지경영과커뮤니케이션

진로방향(취업)

진출 분야	직무	전공 관련 주요 자격증 및 시험	졸업생 취업처
여행사	여행상품 개발, 고객관리 및 응대	국내여행안내사, 예약발권CRS 등	(주)모두투어, (주)하나투어, (주)내일투어 등
호텔/리조트	호텔 및 리조트 경영관리	관광통역안내사, SMAT(서비스경영자격) 등	신라호텔, 그랜드하얏트호텔, 웨스틴 조선호텔, 워커히호텔 등
항공사	승객 안전관리 및 기내서비스	예약발권CRS, ESPT3급 등	아시아나항공, 대한항공, (주)티웨이항공, (주)에어코리아 등
관광공무원/연구원	관광활성화 위한 계획수립 · 검토	컴퓨터 활용 능력, NCS직업기초능력 등	전라북도 문화관광재단, 코레일관광개발, 정읍시청, 한국지역개발연구원 등

학과 내 운영 특별 프로그램

프로그램명	내용	대상 학년
국내·외 문화관광자원답사	매년 2회 국내외 현장답사를 통해 실용화 능력 함양 문화체험 기회 제공	전체 학년
필리핀 Bagulo 3+1 장기교환학생	어학능력 강화를 위한 장기교환학생을 통해 글로벌 관광인재 양성	전체 학년
국외여행인솔자(T.C) 양성과정	전공수업과 연계하여 해외여행 전반을 기획총괄 하는 국가자격증을 취득하는 과정	4학년
창의학교 토탈관광 프로젝트	관광상품 개발 등 정책 제안을 통해 전북 관광 활성화와 관광정책 수립에 참여할 수 있는 기회 제공	4학년

외식산업학과

2021학년도~2022학년도 입시결과

- 본 자료로는 합격 여부를 판단할 수 없으며, 참고자료로만 활용하시기 바랍니다.
- 학생부종합전형은 서류(학생부)의 모든 내용을 종합적으로 판단하여 평가하기 때문에 내신 성적만으로 합격 가능 여부를 예측할 수 없습니다.

전형유형	전형명	2021학년도 최종등록자 기준			2022학년도 최종등록자 기준		
		경쟁률	평균	80% CUT	경쟁률	평균	80% CUT
학생부교과	학생부교과(일반학생전형)	6.31:1	4.8	5.6	5.41:1	5.6	6.5
학생부종합	학생부종합(일반학생전형)	3.48:1	6.1	7.0	3.21:1	6.3	7.3

※ 최종등록자 기준이란 합격자 중 등록된 자(중원합격자 포함)를 의미합니다.

※ 성적 산출 방법(기본점수 및 실질 반영점수)은 학생부 1,000점 = 기본점수 700점 + 실질 반영점수 300점입니다.

2023학년도 학생부종합전형 모집인원 및 전형방법

- 평가는 학생부(교과 및 비교과)를 중심으로 인성, 적성, 잠재력 등을 종합적으로 평가합니다(22page 참조).

전형명	모집인원(명)	전형방법	수능최저학력 기준
학생부종합(일반학생전형)	29	서류 100%	없음
학생부종합(고른기회대상자전형)	1		

2023학년도 학생부종합전형 지원자격 및 제출서류

- 학생부종합(고른기회대상자전형) 국가보훈대상자로 원서접수 할 경우 전형료는 면제됩니다(단, 원서접수 수수료는 제외).

전형명	지원자격	제출서류					
학생부종합 (일반학생전형)	<ul style="list-style-type: none"> • 고등학교 졸업(예정)자 또는 이와 동등 이상의 학력이 있다고 인정된 자 	<ul style="list-style-type: none"> • 학생부 • 지원자격 확인 서류: 학생부종합(고른기회대상자전형)에만 해당(전형별 지원자격 확인에 필요한 서류는 전주대학교 입학처 홈페이지 "2023학년도 수시모집 요강" 참조) 					
학생부종합 (고른기회대상자전형)	<ul style="list-style-type: none"> • 고등학교 졸업(예정)자 또는 이와 동등 이상의 학력이 있다고 인정된 자 중 아래의 자격요건 중 하나에 해당하는 자 <table border="1" style="width: 100%; border-collapse: collapse;"> <thead> <tr> <th colspan="2">자격요건</th> </tr> </thead> <tbody> <tr> <td style="width: 30%;">1. 국가보훈대상자</td> <td>국가보훈기본법 제3조제2호의 국가보훈 대상자로서 국가보훈관계 법령에 따른 교육지원 대상자</td> </tr> <tr> <td>2. 만학도</td> <td>2022. 1. 1. 기준 만 25세 이상인 자(1997. 1. 1. 이전 출생자)</td> </tr> </tbody> </table>		자격요건		1. 국가보훈대상자	국가보훈기본법 제3조제2호의 국가보훈 대상자로서 국가보훈관계 법령에 따른 교육지원 대상자	2. 만학도
자격요건							
1. 국가보훈대상자	국가보훈기본법 제3조제2호의 국가보훈 대상자로서 국가보훈관계 법령에 따른 교육지원 대상자						
2. 만학도	2022. 1. 1. 기준 만 25세 이상인 자(1997. 1. 1. 이전 출생자)						

※ 2013학년도 졸업생(2014년 2월 졸업)~2021학년도 졸업생(2022년 2월 졸업) 중 학교생활기록부 내 수상경력을 제출하고자 할 경우 '나이스 대국민서비스(neis.go.kr)'의 홈에듀 민원서비스에서 '대입전형용 고등학교 수상경력 확인서(pdf)'를 발급받아 제출

※ '대입전형용 고등학교 수상경력 확인서'는 2022. 8. 17.부터 발급이 가능하며, 졸업생 본인의 공동인증서(구 공인인증서) 필요함

NOTICE

- 학생부종합전형 지원자 중 "검정고시 출신자" 또는 "외국 고등학교 출신자"에 한하여 학생부를 대신하는 활동증빙서류(학교생활기록부 대체 서식)를 제출할 수 있습니다(26page 참조).
- ※ 활동증빙서류는 전주대학교 입학홈페이지(iphak.jj.ac.kr) "자료실"에서 다운 받을 수 있습니다.

Dept. of Foodservice Management

학과 인재상	국내·외 외식산업이 요구하는 산업 맞춤형 글로벌 인재	설립연도	2005년	수여학위	외식경영학사(Bachelor of Foodservice Management)
		홈페이지	www.jj.ac.kr/foodservice		
전공 능력	· 서비스실무능력 · 조리실무능력 · 외식경영관리 능력	전화번호	063-220-2707, 063-220-2908	재학생 비율	남: 50.0% / 여: 50.0% (2022년 1학년 재학생 기준)

우리 학과만의 강점

- 국내외 외식산업 취업과 실전에 강한 외식산업학과
- 외식산업에 꼭 필요한 실무형 인재 양성
- 외식문화를 선도하고 언택트 시대에 맞는 외식 비즈니스 미래인재 육성

학과와 어울리는 적성

- 외식 창업에 관심이 있고, 감성이 풍부하고, 성공하고 싶은 의지가 있는 사람
- 스타 셰프/바리스타/파티쉐 등 외식 전문가가 되고자 하는 창조적이고, 끼가 있는 사람
- 국내·외 글로벌 외식기업에 취업하고자 하는 활발하고, 활동적인 사람

고등학교에서 배우는 과목 중 대학에서 배우는 과목을 이수하는 데 도움이 되는 과목

- 국어 및 영어, 언어 과목: 언어적 능력 배양과 정보 확인 및 커뮤니케이션에 도움이 됩니다.
- 미술 및 음악, 예술 과목: 창조성 및 예능, 색채 활동 등 예술적 감각에 도움이 됩니다.
- 체육 및 사회, 도덕 과목: 서비스 업종으로 건강한 신체와 인적 서비스 활동, 윤리적 도덕성에 도움이 됩니다.

대학에서 배우는 이수 교육 과정

▶ 교육 과정 이수 기준(2022학년도 교육과정 편람 기준)

구분	채플	교양필수	전공					졸업학점
			기초	전필	전선	심화	계	
이수 기준	2	29	6	21	21	30	78	130

▶ 개설강좌

학년	전공필수 과목	전공선택 과목
1학년	-	외식산업론, 외식상품기획, 외식조리의이해, 글로벌한국조리
2학년	바리스타실무, 서비스실무영어(1), 이태리메뉴실습	서양조리, 외식소비자행동론, 외식원가관리, 외식서비스마케팅, 제빵실습, 조주음료론및실습
3학년	서비스실무영어(2), 소믈리에실무	동양조리, 레스토랑경영론, 서비스매너와이미지, 식품위생학, 제과및디저트실무, 식품과영양학, 음식문화의이해와평론, 테이블코디네이션, 푸드테크(캡스톤디자인)
4학년	기업가정신과프랜차이즈, 레스토랑서비스실습	메뉴관리론, 외식조사방법론, 외식사업창업론, 외식연구및세미나

진로방향(취업)

진출 분야	직무	전공 관련 주요 자격증 및 시험	졸업생 취업처
외식창업	점포 운영 및 관리, 대표	외식경영관리사, 조리기능사, 바리스타 자격증	다오카페, 도로베이커, 선한가게, 피스비, 우주선(주) 등
외식기업	메뉴개발, 조리, 제과, 제빵, 교육, 서비스, 식음료	조리기능사(한식, 양식, 중식, 일식) 자격증, 제과/제빵 자격증, 위생사자격증	밍글스, 풀무원, 삼성웰스토리, 파라다이스호텔, 노보텔엠베서더호텔, 강강술래, CJ푸드빌, 하림 등
외식프랜차이즈	슈퍼바이저, 경영, 관리자 등	외식경영관리사, 유통관리사	맘스터치, 체너시스BBQ, 파리바게트 등
식음료기업	바리스타, 소믈리에, 조주사 등	바리스타 자격증, 조주기능사	스타벅스, iLly(일리)커피, 뽕다방 등

학과 내 운영 특별 프로그램

프로그램명	내용	대상 학년
식품·외식 기업 탐방	강하고, 건실한 식품·외식 기업 현장 방문 및 특강	1학년, 2학년
학과 맞춤형 취업교육	조리, 바리스타 맞춤형 비교과 교육	전체 학년
선배와의 학과 멘토링	학과의 모든 것을 파악하고, 배우고, 선배와의 친목을 도모	전체 학년
졸업생 취·창업 특강	외식산업 분야에 진출한 선배들의 창업, 취업 실전 특강	전체 학년
동아리 및 요리대회 활동	전공 동아리 활동과 전국 요리대회 경연 준비	전체 학년

호텔경영학과

2021학년도~2022학년도 입시결과

- 본 자료로는 합격 여부를 판단할 수 없으며, 참고자료로만 활용하시기 바랍니다.
- 학생부종합전형은 서류(학생부)의 모든 내용을 종합적으로 판단하여 평가하기 때문에 내신 성적만으로 합격 가능 여부를 예측할 수 없습니다.

전형유형	전형명	2021학년도 최종등록자 기준			2022학년도 최종등록자 기준		
		경쟁률	평균	80% CUT	경쟁률	평균	80% CUT
학생부교과	학생부교과(일반학생전형)	4.67:1	4.1	6.1	7.20:1	4.3	5.0
학생부종합	학생부종합(일반학생전형)	2.29:1	5.5	7.2	2.70:1	5.8	6.8
	학생부종합(기회균형선발전형)	2.50:1	4.0	4.4	2.00:1	7.1	7.6

※ 최종등록자 기준이란 합격자 중 등록된 자(충원합격자 포함)를 의미합니다.
 ※ 성적 산출 방법(기본점수 및 실질 반영점수)은 학생부 1,000점 = 기본점수 700점 + 실질 반영점수 300점입니다.

2023학년도 학생부종합전형 모집인원 및 전형방법

- 평가는 학생부(교과 및 비교과)를 중심으로 인성, 적성, 잠재력 등을 종합적으로 평가합니다(22page 참조).

전형명	모집인원(명)	전형방법	수능최저학력 기준
학생부종합(일반학생전형)	30	서류 100%	없음
학생부종합(고른기회대상자전형)	1		
학생부종합(기회균형선발전형)	1		

2023학년도 학생부종합전형 지원자격 및 제출서류

- 학생부종합(고른기회대상자전형) 중 국가보훈대상자와 학생부종합(기회균형선발전형)으로 원서접수 할 경우 전형료는 면제됩니다(11page 참조).

전형명	지원자격	제출서류						
학생부종합 (일반학생전형)	<ul style="list-style-type: none"> • 고등학교 졸업(예정)자 또는 이와 동등 이상의 학력이 있다고 인정된 자 	<ul style="list-style-type: none"> • 학생부 • 지원자격 확인 서류: 학생부종합(고른기회대상자전형), 학생부종합(기회균형선발전형)에만 해당 (전형별 지원자격 확인에 필요한 서류는 전주대학교 입학처 홈페이지 "2023학년도 수시 모집 요강" 참조) 						
학생부종합 (고른기회대상자전형)	<ul style="list-style-type: none"> • 고등학교 졸업(예정)자 또는 이와 동등 이상의 학력이 있다고 인정된 자 중 아래의 자격요건 중 하나에 해당하는 자 <table border="1" style="width: 100%; text-align: center;"> <thead> <tr> <th colspan="2">자격요건</th> </tr> </thead> <tbody> <tr> <td>1. 국가보훈대상자</td> <td>국가보훈기본법 제3조제2호의 국가보훈 대상자로서 국가보훈관계 법령에 따른 교육지원 대상자</td> </tr> <tr> <td>2. 만학도</td> <td>2022. 1. 1. 기준 만 25세 이상인 자(1997. 1. 1. 이전 출생자)</td> </tr> </tbody> </table>		자격요건		1. 국가보훈대상자	국가보훈기본법 제3조제2호의 국가보훈 대상자로서 국가보훈관계 법령에 따른 교육지원 대상자	2. 만학도	2022. 1. 1. 기준 만 25세 이상인 자(1997. 1. 1. 이전 출생자)
자격요건								
1. 국가보훈대상자	국가보훈기본법 제3조제2호의 국가보훈 대상자로서 국가보훈관계 법령에 따른 교육지원 대상자							
2. 만학도	2022. 1. 1. 기준 만 25세 이상인 자(1997. 1. 1. 이전 출생자)							
학생부종합 (기회균형선발전형)	<ul style="list-style-type: none"> • 고등학교 졸업(예정)자 또는 이와 동등 이상의 학력이 있다고 인정된 자 중 "국민기초생활보장법" 제2조제1호(수급권자), 제2호(수급자), 제10호(차상위계층)에 의한 대상자, "한부모가족지원법" 제5조 또는 제5조의2에 따른 지원대상자 							

※ 2013학년도 졸업생(2014년 2월 졸업)~2021학년도 졸업생(2022년 2월 졸업) 중 학교생활기록부 내 수상경력을 제출하고자 할 경우 '나이스 대국민서비스(neis.go.kr)'의 홈에듀 민원서비스에서 '대입전형용 고등학교 수상경력 확인서(pdf)'를 발급받아 제출

※ '대입전형용 고등학교 수상경력 확인서'는 2022. 8. 17.부터 발급이 가능하며, 졸업생 본인의 공동인증서(구 공인인증서) 필요함

NOTICE

- 학생부종합전형 지원자 중 "검정고시 출신자" 또는 "외국 고등학교 출신자"에 한하여 학생부를 대신하는 활동증빙서류(학교생활기록부 대체 서식)를 제출할 수 있습니다(26page 참조).
- ※ 활동증빙서류는 전주대학교 입학홈페이지(iphak.jj.ac.kr) "자료실"에서 다운 받을 수 있습니다.

Dept. of Hotel Management

학과 인재상	글로벌 호텔산업을 선도하는 맞춤형 인재	설립연도	2000년	수여학위	호텔경영학사(Bachelor of Hotel Management)
전공 능력	<ul style="list-style-type: none"> 글로벌 소통 능력 경영관리 능력 서번트 리더십 능력 마케팅 능력 	홈페이지	www.jj.ac.kr/hotel	재학생 비율	남: 35.3% / 여: 64.7% (2022년 1학년 재학생 기준)
		전화번호	063-220-2735, 063-220-2684		

우리 학과만의 강점

- 세계 최대 호텔그룹인 메리어트 인터내셔널(Marriott International), 켄싱턴가포르와 란딩그룹의 합작사인 람정 제주 리조트 등과 맞춤식 교육과정 공동운영을 위한 협약(MOU) 체결
- 국내에서는 메리어트 호텔 그룹(JW 메리어트 동대문, JW 메리어트 서울, 메리어트 코트야드 남대문, 메리어트 코트야드 타임스퀘어, 메리어트 이규 제큐티브 아파트먼트), 그랜드 힐튼, 그랜드 앰배서더, 람정 제주 리조트 등, 해외에서는 싱가포르 그랜드 하얏트, 싱가포르 그랜드 파크 시티 홀, 베트남 JW 메리어트 하노이 등에서 호텔 관계자 초청 특강 및 모의실전 심층면접 실시 그리고 호텔 실습 및 인턴십을 활용하여 취업역량강화 프로그램 운영
- 학생들의 외국어 능력을 강화하기 위해 전공수업의 80% 이상을 영어로 진행하며 외국인 교수의 지도하에 비교과 영어교육 프로그램 운영
- 체계적인 해외취업 지원프로그램을 통해 해외 및 국내 특급호텔 취업 확대

학과와 어울리는 적성

- 호텔경영 분야에 관심과 비전을 가진 학생
- 긍정적인 태도와 타인을 배려할 줄 아는 학생(서비스 마인드)
- 외국어 공부에 적극적인 태도를 가진 학생

고등학교에서 배우는 과목 중 대학에서 배우는 과목을 이수하는 데 도움이 되는 과목

- 영어
- 제2외국어
- 사회탐구

대학에서 배우는 이수 교육 과정

- ▶ 교육 과정 이수 기준(2022학년도 교육과정 편람 기준)

구분	채플	교양필수	전공					졸업학점
			기초	전필	전선	심화	계	
이수 기준	2	29	6	30	12	30	78	130

- ▶ 개설강좌

학년	전공필수 과목	전공선택 과목
1학년	호텔경영론	글로벌호텔리어매너, 외식산업의이해, 호텔리어실무영어
2학년	객실관리, 식음료서비스실습, 호텔경영정보 시스템, 호텔프론트실무, 호텔회계원리	MICE산업론, 문화와관광, 호텔서비스영어, 레스토랑경영론, 주류학
3학년	호텔마케팅, 호텔인적자원관리, 호텔정보처리 실습, 호텔고객관계론	호텔브랜드전략, 호텔프로젝트, 연회및이벤트, 호텔구매관리, 호텔소비자행동론, 호텔 원가회계
4학년	-	관광법규, 호텔기업전략, 호텔산업세미나, 글로벌호텔경영, 호텔오퍼레이션사례, 현대 산업서비스사례연구

진로방향(취업)

진출 분야	직무	전공 관련 주요 자격증 및 시험	졸업생 취업처
해외호텔	호텔 서비스 업무	-	해외 호텔
호텔 영업부문	호텔 객실 및 식음료 부서 업무	-	국내 호텔
호텔 영업 지원 부문	호텔 인사, 회계, 마케팅	전산회계 자격증	국내 호텔
항공사 승무원	기내 서비스	-	국내외 항공사

학과 내 운영 특별 프로그램

프로그램명	내용	대상 학년
Go abroad	해외취업 준비를 위한 어학, 면접 준비	3학년, 4학년
영어회화반	어학실력 향상을 위한 비학점 교육	1학년, 2학년

패션산업학과

2021학년도~2022학년도 입시결과

- 본 자료로는 합격 여부를 판단할 수 없으며, 참고자료로만 활용하시기 바랍니다.
 - 학생부종합전형은 서류(학생부)의 모든 내용을 종합적으로 판단하여 평가하기 때문에 내신 성적만으로 합격 가능 여부를 예측할 수 없습니다.

전형유형	전형명	2021학년도 최종등록자 기준			2022학년도 최종등록자 기준		
		경쟁률	평균	80% CUT	경쟁률	평균	80% CUT
학생부교과	학생부교과(일반학생전형)	5.06:1	5.6	6.5	5.76:1	5.4	6.3
학생부종합	학생부종합(일반학생전형)	4.29:1	6.2	6.6	3.43:1	6.2	7.0

- ※ 최종등록자 기준이란 합격자 중 등록된 자(중원합격자 포함)를 의미합니다.
- ※ 성적 산출 방법(기본점수 및 실질 반영점수)은 학생부 1,000점 = 기본점수 700점 + 실질 반영점수 300점입니다.

2023학년도 학생부종합전형 모집인원 및 전형방법

- 평가는 학생부(교과 및 비교과)를 중심으로 인성, 적성, 잠재력 등을 종합적으로 평가합니다(22page 참조).

전형명	모집인원(명)	전형방법	수능최저학력 기준
학생부종합(일반학생전형)	19	서류 100%	없음
학생부종합(고른기회대상자전형)	1		
학생부종합(기회균형선발전형)	1		

2023학년도 학생부종합전형 지원자격 및 제출서류

- 학생부종합(고른기회대상자전형) 중 국가보훈대상자와 학생부종합(기회균형선발전형)으로 원서접수 할 경우 전형료는 면제됩니다(11page 참조).

전형명	지원자격	제출서류						
학생부종합 (일반학생전형)	<ul style="list-style-type: none"> 고등학교 졸업(예정)자 또는 이와 동등 이상의 학력이 있다고 인정된 자 	<ul style="list-style-type: none"> 학생부 지원자격 확인 서류: 학생부종합(고른기회대상자전형), 학생부종합(기회균형선발전형)에만 해당 (전형별 지원자격 확인에 필요한 서류는 전주대학교 입학처 홈페이지 "2023학년도 수시 모집 요강" 참조) 						
학생부종합 (고른기회대상자전형)	<ul style="list-style-type: none"> 고등학교 졸업(예정)자 또는 이와 동등 이상의 학력이 있다고 인정된 자 중 아래의 자격요건 중 하나에 해당하는 자 <table border="1" style="width: 100%; text-align: center;"> <thead> <tr> <th colspan="2">자격요건</th> </tr> </thead> <tbody> <tr> <td>1. 국가보훈대상자</td> <td>국가보훈기본법 제3조제2호의 국가보훈 대상자로서 국가보훈관계 법령에 따른 교육지원 대상자</td> </tr> <tr> <td>2. 만학도</td> <td>2022. 1. 1. 기준 만 25세 이상인 자(1997. 1. 1. 이전 출생자)</td> </tr> </tbody> </table>		자격요건		1. 국가보훈대상자	국가보훈기본법 제3조제2호의 국가보훈 대상자로서 국가보훈관계 법령에 따른 교육지원 대상자	2. 만학도	2022. 1. 1. 기준 만 25세 이상인 자(1997. 1. 1. 이전 출생자)
자격요건								
1. 국가보훈대상자	국가보훈기본법 제3조제2호의 국가보훈 대상자로서 국가보훈관계 법령에 따른 교육지원 대상자							
2. 만학도	2022. 1. 1. 기준 만 25세 이상인 자(1997. 1. 1. 이전 출생자)							
학생부종합 (기회균형선발전형)	<ul style="list-style-type: none"> 고등학교 졸업(예정)자 또는 이와 동등 이상의 학력이 있다고 인정된 자 중 "국민기초생활보장법" 제2조제1호(수급권자), 제2호(수급자), 제10호(차상위계층)에 의한 대상자, "한부모가족지원법" 제5조 또는 제5조의2에 따른 지원대상자 							

※ 2013학년도 졸업생(2014년 2월 졸업)~2021학년도 졸업생(2022년 2월 졸업) 중 학교생활기록부 내 수상경력을 제출하고자 할 경우 '나이스 대국민서비스(neis.go.kr)'의 홈에듀 민원서비스에서 '대입전형용 고등학교 수상경력 확인서(pdf)'를 발급받아 제출

※ '대입전형용 고등학교 수상경력 확인서'는 2022. 8. 17.부터 발급이 가능하며, 졸업생 본인의 공동인증서(구 공인인증서) 필요함

NOTICE

- 학생부종합전형 지원자 중 "검정고시 출신자" 또는 "외국 고등학교 출신자"에 한하여 학생부를 대신하는 활동증빙서류(학교생활기록부 대체 서식)를 제출할 수 있습니다(26page 참조).
- ※ 활동증빙서류는 전주대학교 입학홈페이지(iphak.jj.ac.kr) "자료실"에서 다운 받을 수 있습니다.

Dept. of Fashion Business

학과 인재상	창의적 감성과 문화적 소양을 바탕으로 한 글로벌 패션산업 실무 전문가	설립연도	2000년	수여학위	이학사 (Bachelor of Science)
		홈페이지	www.jj.ac.kr/fashion		
전공 능력	<ul style="list-style-type: none"> 창의적 문제해결능력 전문실무능력 문화적 소양 	전화번호	063-220-2948, 063-220-3160	재학생 비율	남: 40.0% / 여: 60.0% (2022년 1학년 재학생 기준)

우리 학과만의 강점

- 글로벌연수(사업선정 후 시행), 자격증반, 창업·취업동아리 및 워크샵 등 학생 개인의 진로에 맞춘 핵심역량 배양을 위해 다양한 비교과 교육을 시행하여 취업 분야의 다양성 및 우수성을 확대
- 4차 산업형 실습실 구축과 관련 교육 프로그램 운영(형지패션트렌드센터, 소재개발실, 평면구성실, 입체디자인실, 패션CAD실, 3D CLO, Tex-pro, 가상피팅 FX-mirror, 실시간 화상강의실 등)
- 전문지식과 테크닉 함양을 위한 특화 트랙 운영(샵마스터, 컬러리스트기사, 컴퓨터 그래픽스 자격증 취득반)

학과와 어울리는 적성

- 정보 분석 및 인문학 소양: 패션 트렌드와 디자인 정보에 관한 관심과 분석 능력이 있고, 예술과 문화를 기반으로 한 인문학적 지식과 소양이 있는 학생
- 창의적 감성: 색채와 디자인에 대한 창의적 감각과 디자인 능력이 있는 학생
- 비즈니스 마인드 및 글로벌 시민정신: 외국어 등 글로벌 의사소통 능력과 세계 시민으로서의 책임감이 있는 학생

고등학교에서 배우는 과목 중 대학에서 배우는 과목을 이수하는 데 도움이 되는 과목

- 실용영어 • 생활과 과학 • 기술 · 가정 • 디자인 일반

대학에서 배우는 이수 교육 과정

▶ 교육 과정 이수 기준(2022학년도 교육과정 편람 기준)

구분	채플	교양필수	전공					졸업학점
			기초	전필	전선	심화	계	
이수 기준	2	29	6	15	27	30	78	130

▶ 개설강좌

학년	전공필수 과목	전공선택 과목
1학년	패션디자인CAD	패션사회심리, 기초의류설계, 컬러기획과제품개발
2학년	한국의복구성, 섬유재료학, 패션마케팅, 패턴디자인(1)	패션일러스트레이션, 드레이핑, 한국복식콘텐츠, 패션디자인
3학년	-	패션VMD, 패턴디자인(2), 디지털패션디자인, 패션소재설계, 패션리테일링, 패션문화콘텐츠, 서양복식 문화사, 어패럴CAD및생산, 패션소재기획
4학년	-	전통의상디자인, 창작의상디자인, 패션상품기획, 패션소재디자인, 패션컬렉션, 패션소재와기술사업화, 전통패션상품개발, 패션포드폴리오

진로방향(취업)

진출 분야	직무	전공 관련 주요 자격증 및 시험	졸업생 취업처
패션디자이너	디자인	패션디자이너기사, 컬러리스트기사, GTO포토샵&일러스트레이터, ACP, 컴퓨터그래픽스 운용기능사, 컴퓨터 패션디자인 운용마스터	위비스, 아이올리, T&J트위, 고교성 등
패션 MD	기획, 생산, 바잉, 영업	MOS, 의류기사, ITQ 정보기술자격, 컴퓨터 활용능력	에이블리, 리슬, 무신사, 위비스 등
패션 샵매니저	고객응대, 매장관리 등 CA 업무	샵마스터, 컬러리스트기사	구찌코리아, 스파오, 에잇세컨즈, 힐라코리아 등
패션홍보/마케팅	마케팅, 홍보	온라인 홍보 전문가, 샵마스터	이랜드이노플, 디스커버리, 던필드 그룹 등

학과 내 운영 특별 프로그램

프로그램명	내용	대상 학년
패션 샵마스터 자격증반	서비스 분야로 의류매장 판매 노하우 및 판매 센스 분야 실습 교육 실시	2~4학년
ACP(Photoshop&Illustrator) 자격증반	디자인 분야에서 필수적으로 요구되는 컴퓨터 프로그램인 Adobe Photoshop& Illustrator 활용 능력 증진	전체 학생
컬러리스트 산업기사 자격증반	패션 분야뿐만 아니라 코스메틱, 뷰티, 그래픽 디자이너 등 다양한 직군으로 확대 지원할 수 있도록 필기와 실기 교육	2~3학년
3D CLO 응용반	3차원 가상 의류 제작 프로그램인 3D CLO에 대해 기초적인 기능을 익힌 후, 다양한 아이템과 실무에 활용할 수 있는 능력 배양을 위한 응용 실기 교육	3학년 이상

한식조리학과

2021학년도~2022학년도 입시결과

- 본 자료로는 합격 여부를 판단할 수 없으며, 참고자료로만 활용하시기 바랍니다.
- 학생부종합전형은 서류(학생부)의 모든 내용을 종합적으로 판단하여 평가하기 때문에 내신 성적만으로 합격 가능 여부를 예측할 수 없습니다.

전형유형	전형명	2021학년도 최종등록자 기준			2022학년도 최종등록자 기준		
		경쟁률	평균	80% CUT	경쟁률	평균	80% CUT
학생부교과	학생부교과(일반학생전형)	6.61:1	3.8	4.7	5.38:1	4.5	5.4
학생부종합	학생부종합(일반학생전형)	4.17:1	5.2	6.8	4.07:1	5.1	6.5

※ 최종등록자 기준이란 합격자 중 등록된 자(중원합격자 포함)를 의미합니다.

※ 성적 산출 방법(기본점수 및 실질 반영점수)은 학생부 1,000점 = 기본점수 700점 + 실질 반영점수 300점입니다.

2023학년도 학생부종합전형 모집인원 및 전형방법

- 평가는 학생부(교과 및 비교과)를 중심으로 인성, 적성, 잠재력 등을 종합적으로 평가합니다(22page 참조).

전형명	모집인원(명)	전형방법	수능최저학력 기준
학생부종합(일반학생전형)	25	서류 100%	없음
학생부종합(고른기회대상자전형)	1		

2023학년도 학생부종합전형 지원자격 및 제출서류

- 학생부종합(고른기회대상자전형) 국가보훈대상자로 원서접수 할 경우 전형료는 면제됩니다(단, 원서접수 수수료는 제외).

전형명	지원자격	제출서류					
학생부종합 (일반학생전형)	<ul style="list-style-type: none"> 고등학교 졸업(예정)자 또는 이와 동등 이상의 학력이 있다고 인정된 자 	<ul style="list-style-type: none"> 학생부 지원자격 확인 서류: 학생부종합(고른기회대상자전형)에만 해당 (전형별 지원자격 확인에 필요한 서류는 전주대학교 입학처 홈페이지 "2023학년도 수시모집 요강" 참조) 					
학생부종합 (고른기회대상자전형)	<ul style="list-style-type: none"> 고등학교 졸업(예정)자 또는 이와 동등 이상의 학력이 있다고 인정된 자 중 아래의 자격요건 중 하나에 해당하는 자 <table border="1" style="width: 100%; border-collapse: collapse;"> <thead> <tr> <th colspan="2">자격요건</th> </tr> </thead> <tbody> <tr> <td style="width: 30%;">1. 국가보훈대상자</td> <td>국가보훈기본법 제3조제2호의 국가보훈 대상자로서 국가보훈관계 법령에 따른 교육지원 대상자</td> </tr> <tr> <td>2. 만학도</td> <td>2022. 1. 1. 기준 만 25세 이상인 자(1997. 1. 1. 이전 출생자)</td> </tr> </tbody> </table>		자격요건		1. 국가보훈대상자	국가보훈기본법 제3조제2호의 국가보훈 대상자로서 국가보훈관계 법령에 따른 교육지원 대상자	2. 만학도
자격요건							
1. 국가보훈대상자	국가보훈기본법 제3조제2호의 국가보훈 대상자로서 국가보훈관계 법령에 따른 교육지원 대상자						
2. 만학도	2022. 1. 1. 기준 만 25세 이상인 자(1997. 1. 1. 이전 출생자)						

※ 2013학년도 졸업생(2014년 2월 졸업)~2021학년도 졸업생(2022년 2월 졸업) 중 학교생활기록부 내 수상경력을 제출하고자 할 경우 '나이스 대국민서비스(neis.go.kr)'의 홈에듀 민원서비스에서 '대입전형용 고등학교 수상경력 확인서(pdf)'를 발급받아 제출

※ '대입전형용 고등학교 수상경력 확인서'는 2022. 8. 17.부터 발급이 가능하며, 졸업생 본인의 공동인증서(구 공인인증서) 필요함

NOTICE

- 학생부종합전형 지원자 중 "검정고시 출신자" 또는 "외국 고등학교 출신자"에 한하여 학생부를 대신하는 활동증빙서류(학교생활기록부 대체 서식)를 제출할 수 있습니다(26page 참조).
- ※ 활동증빙서류는 전주대학교 입학홈페이지(iphak.jj.ac.kr) "자료실"에서 다운 받을 수 있습니다.

Dept. of Korean Cuisine

★ 비사범계열에 교직과정이 개설되어 있어 교직이수가 가능함
(교육부 승인사항이 변경될 경우 조정될 수 있음)

학과 인재상	한식 전문 글로벌 창의 인재	설립연도	2000년	수여학위	조리이학사 / (연계전공)이학사 / (융합전공)Food R&BD학사
		홈페이지	www.jj.ac.kr/food		
전공 능력	<ul style="list-style-type: none"> 조리실무능력 과학적 탐구능력 소통과 화합능력 예술적 창의능력 	전화번호	063-220-2768, 063-220-2736	재학생 비율	남: 66.1% / 여: 33.9% (2022년 1학년 재학생 기준)

우리 학과만의 강점

- 전공과목의 2/3 이상이 실습과목으로 구성된 실무 중심교육
- 국내외 산업체 현장실습, 해외파견 한식조리사 양성교육 등의 다양한 실무중심교육
- 조리교과 교사 자격증 취득을 위한 교직과정 설치

학과와 어울리는 적성

- 조리와 예술적 감각에 관심 있는 사람
- 창의력과 문제 해결 능력이 있는 사람
- 타인과의 소통과 배려에 가치관을 두는 사람
- 글로벌 마인드와 외국어에 흥미가 있는 사람

고등학교에서 배우는 과목 중 대학에서 배우는 과목을 이수하는 데 도움이 되는 과목

- 화학 I, 화학 II 등 과학교과목 이수시 도움이 됩니다.
- 영어 교과목 중 영어회화 과목을 들을 시 해외 취업에 도움이 됩니다.
- 전문 교과과정 중 한국조리, 서양조리, 바리스타 등의 교육을 이수하면 도움이 됩니다.

대학에서 배우는 이수 교육 과정

▶ 교육 과정 이수 기준(2022학년도 교육과정 편람 기준)

구분	채플	교양필수	전공					졸업학점
			기초	전필	전선	심화	계	
이수 기준	2	29	6	18	24	30	78	130

▶ 개설강좌

학년	전공필수 과목	전공선택 과목
1학년	한국조리, 식품학	외식산업의이해, 한국음식문화와콘텐츠, 기초조리실무, K-FOOD디자인
2학년	영양학, 한식스타일링, 조리과학	외국조리, 외식서비스영어, 식품위생, 제과제빵실습, 중국조리실습
3학년	궁중음식실습	식품가공, 실험조리(캡스톤디자인), 일본조리실습, 조리교과교육론, 주방관리실무론, 병과외음료실습, 전통발효식품실습, 조리교과교재연구및지도법, 한식연회실습, 향토음식실습
4학년	-	단체급식, 식품상품개발(캡스톤디자인), 졸업작품(캡스톤디자인), 한식창업및경영, 옛음식책연구및실습, 전통주와와인실습(캡스톤디자인), 한식당메뉴개발실습

진로방향(취업)

진출 분야	직무	전공 관련 주요 자격증 및 시험	졸업생 취업처
해외진출 한식조리사	요리사	한식, 양식, 중식, 일식, 제과, 제빵, 복어 조리기능사 등	재외공관 관저조리사
식품회사 및 외식기업 (품질/생산관리 및 연구개발)	식품/메뉴개발자	위생사, 식품기사, 한식, 양식, 중식, 일식, 제과, 제빵 조리기능사 등	식품회사, 외식기업
교사	선생님	중등2급정교사자격증(조리), 한식, 양식, 중식, 일식, 제과 제빵 조리기능사, 위생사 등	조리 교사

학과 내 운영 특별 프로그램

프로그램명	내용	대상 학년
해외파견 한식조리사 양성과정	재외공관 관저 조리사 양성 교육	2~4학년
Creative K-Food Savory Design with METAverse	한식 디지털 교육	3학년
전통음식 전수교육 '청춘숙수'	전통음식 교육	3학년
학과 동아리(GDC, 인디오븐, 커피나무, SUUL, 시루이야기, 흥보단)	요리연구, 제과제빵, 커피, 떡, 술 등 학과 수업으로 배울 수 없는 다양한 동아리 활동	1~3학년

학과명	학과소개	2023학년도 신입학 수시모집 학생부종합전형 모집 여부
국어교육과	국어교육과는 사회적 가치를 창출하는 국어교육 전문가를 양성합니다.	○
영어교육과	영어교육과는 영어교육 전문가로 성장할 수 있도록 영어교육, 영어학, 영문학과 관련한 체계적인 교육과정을 제공하며, 해외 연수 프로그램 및 화상영어 프로그램 등을 통한 영어 능력 향상 기회를 제공합니다.	○
중등특수교육과	<ul style="list-style-type: none"> • 중등특수교육과는 청소년기 장애학생의 교육을 담당할 전문능력을 갖춘 특수교사를 양성하는 학과입니다. • 중등특수교사로서의 전문성 함양을 위하여 1+2 교육과정 및 다양한 현장연계프로그램을 진행하고 있습니다. 	○
한문교육과	한문교육과는 한문학의 이해를 통한 건전한 교양인과 전문인을 양성하며 미래 교육을 책임지는 훌륭한 교사를 배출하는 것을 목적으로 합니다.	○
가정교육과	<ul style="list-style-type: none"> • 가정교육과는 전북지역을 대표하는 중등학교 가정교사 양성기관으로 보육교사, 건강가정사 등의 국가자격증 취득을 위한 교육과정을 운영하고 있습니다. • 가정교육과 교수 및 동문장학금 제도가 있습니다. 	○
과학교육과	<ul style="list-style-type: none"> • 과학교육과는 물리와 화학 전공의 창의적 융합인재를 육성하여 미래사회에 적합한 예비과학교사를 집중 양성하고 있습니다. • 교직 진출과 더불어 다양한 과학 분야의 진출이 가능합니다. 	○
수학교육과	수학교육과는 전공 학습, 현장 실습, 스터디그룹 활동, 우수 학생 특강, 사제동행 프로그램 등 학생 눈높이에 맞는 체계적인 교육활동을 통해 전문 수학 교사를 양성합니다.	○

국어교육과

2021학년도~2022학년도 입시결과

- 본 자료로는 합격 여부를 판단할 수 없으며, 참고자료로만 활용하시기 바랍니다.
- 학생부종합전형은 서류(학생부)의 모든 내용을 종합적으로 판단하여 평가하기 때문에 내신 성적만으로 합격 가능 여부를 예측할 수 없습니다.

전형유형	전형명	2021학년도 최종등록자 기준			2022학년도 최종등록자 기준		
		경쟁률	평균	80% CUT	경쟁률	평균	80% CUT
학생부교과	학생부교과(일반학생전형)	3.90:1	3.8	5.0	8.09:1	3.3	3.6
학생부종합	학생부종합(일반학생전형)	4.14:1	3.7	4.4	4.54:1	4.0	4.3
	학생부종합(기회균형선발전형)	2.50:1	4.8	4.8	1.50:1	4.9	4.9

※ 최종등록자 기준이란 합격자 중 등록된 재충원합격자 포함을 의미합니다.
 ※ 성적 산출 방법(기본점수 및 실질 반영점수)은 학생부 1,000점 = 기본점수 700점 + 실질 반영점수 300점입니다.

2023학년도 학생부종합전형 모집인원 및 전형방법

- 평가는 학생부(교과 및 비교과)를 중심으로 인성, 적성, 잠재력 등을 종합적으로 평가합니다(22page 참조).

전형명	모집인원(명)	전형방법	수능최저학력 기준
학생부종합(일반학생전형)	13	서류 100%	없음
학생부종합(고른기회대상자전형)	1		
학생부종합(기회균형선발전형)	2		

2023학년도 학생부종합전형 지원자격 및 제출서류

- 학생부종합(고른기회대상자전형) 중 국가보훈대상자와 학생부종합(기회균형선발전형)으로 원서접수 할 경우 전형료는 면제됩니다(11page 참조).

전형명	지원자격	제출서류						
학생부종합 (일반학생전형)	<ul style="list-style-type: none"> • 고등학교 졸업(예정)자 또는 이와 동등 이상의 학력이 있다고 인정된 자 	<ul style="list-style-type: none"> • 학생부 • 지원자격 확인 서류: 학생부종합(고른기회대상자전형), 학생부종합(기회균형선발전형)에만 해당 (전형별 지원자격 확인에 필요한 서류는 전주대학교 입학처 홈페이지 "2023학년도 수시 모집 요강" 참조) 						
학생부종합 (고른기회대상자전형)	<ul style="list-style-type: none"> • 고등학교 졸업(예정)자 또는 이와 동등 이상의 학력이 있다고 인정된 자 중 아래의 자격요건 중 하나에 해당하는 자 <table border="1" style="width: 100%; text-align: center;"> <thead> <tr> <th colspan="2">자격요건</th> </tr> </thead> <tbody> <tr> <td>1. 국가보훈대상자</td> <td>국가보훈기본법 제3조제2호의 국가보훈 대상자로서 국가보훈관계 법령에 따른 교육지원 대상자</td> </tr> <tr> <td>2. 만학도</td> <td>2022. 1. 1. 기준 만 25세 이상인 자(1997. 1. 1. 이전 출생자)</td> </tr> </tbody> </table>		자격요건		1. 국가보훈대상자	국가보훈기본법 제3조제2호의 국가보훈 대상자로서 국가보훈관계 법령에 따른 교육지원 대상자	2. 만학도	2022. 1. 1. 기준 만 25세 이상인 자(1997. 1. 1. 이전 출생자)
자격요건								
1. 국가보훈대상자	국가보훈기본법 제3조제2호의 국가보훈 대상자로서 국가보훈관계 법령에 따른 교육지원 대상자							
2. 만학도	2022. 1. 1. 기준 만 25세 이상인 자(1997. 1. 1. 이전 출생자)							
학생부종합 (기회균형선발전형)	<ul style="list-style-type: none"> • 고등학교 졸업(예정)자 또는 이와 동등 이상의 학력이 있다고 인정된 자 중 "국민기초 생활보장법" 제2조제1호(수급권자), 제2호(수급자), 제10호(차상위계층)에 의한 대상자, "한부모가족지원법" 제5조 또는 제5조의2에 따른 지원대상자 							

※ 2013학년도 졸업생(2014년 2월 졸업)~2021학년도 졸업생(2022년 2월 졸업) 중 학교생활기록부 내 수상경력을 제출하고자 할 경우 '나이스 대국민서비스(neis.go.kr)'의 홈페이지 민원서비스에서 '대입전형용 고등학교 수상경력 확인서(pdf)'를 발급받아 제출

※ '대입전형용 고등학교 수상경력 확인서'는 2022. 8. 17.부터 발급이 가능하며, 졸업생 본인의 공동인증서(구 공인인증서) 필요함

NOTICE

- 학생부종합전형 지원자 중 "검정고시 출신자" 또는 "외국 고등학교 출신자"에 한하여 학생부를 대신하는 활동증빙서류(학교생활기록부 대체 서식)를 제출할 수 있습니다(26page 참조).
- ※ 활동증빙서류는 전주대학교 입학홈페이지(iphak.jj.ac.kr) "자료실"에서 다운 받을 수 있습니다.

Dept. of Korean Language Education

학과 인재상	사회적 가치를 창출하는 국어교육 전문가	설립연도	1971년	수여학위	문학사 (Bachelor of Arts)
전공 능력	<ul style="list-style-type: none"> • 국어 사용 능력 • 국어 문법 능력 • 문학 능력 • 국어 수업 능력 	홈페이지	www.jj.ac.kr/koredu	재학생 비율	남: 40.6% / 여: 59.4% (2022년 1학년 재학생 기준)
		전화번호	063-220-2300		

우리 학과만의 강점

- 교육지원: 방학 중 사제동행(임용 시험 특강) 특강 운영 & 국공립 현직 교사의 교사 직문 능력 특강을 진행합니다.
- 동아리: 국어교육과 학술동아리(아린, 청사모, 한아, 통가리)를 통한 예비 국어교사로서의 역량을 강화합니다.
- 대학생활: 멘토-멘티 프로그램을 통한 대학 생활 및 임용 준비 과정 가이드를 마련해 줍니다.

학과와 어울리는 적성

- 국어 교사가 꿈인 학생
- 국어에 대한 관심과 흥미가 많은 학생
- 작가, 국어 관련 연구직 등 국어 전공을 바탕으로 한 진로를 생각하고 있는 학생
- 교육 계열 공무원을 진로로 생각하고 있는 학생

고등학교에서 배우는 과목 중 대학에서 배우는 과목을 이수하는 데 도움이 되는 과목

- 실용국어, 심화 국어, 문학, 화법과 작문, 언어와 매체

대학에서 배우는 이수 교육 과정

▶ 교육 과정 이수 기준(2022학년도 교육과정 편람 기준)

구분	채플	교양필수	전공					졸업학점
			기초	전필	전선	교직	계	
이수 기준	2	29	6	30	27	24	87	130

▶ 개설강좌

학년	전공필수 과목	전공선택 과목
1학년	국문학개론, 국어학개론	국어자료의이해, 문학작품감상과토론
2학년	국어교육론, 국문학사	국어음운론, 현대소설교육론, 국어문법교육론, 국어통사론, 현대시교육론, 독서교육론
3학년	국어교과교육론, 의사소통교육론, 국어사, 국어교과교재연구및지도법	매체언어교육론, 고전문학교육론, 국어어휘론, 작문교육론, 현대문학사, 고전시가교육론
4학년	국어논리및논술, 문학교육론	중세국어문법, 고전문학강독세미나, 국어문법교육연습, 국어교육연습, 현대문학강독세미나

진로방향(취업)

진출 분야	직무	전공 관련 주요 자격증 및 시험	졸업생 취업처
중등학교 국어교사	중등학교 수업의 설계, 실행, 평가, 학생 상담	중등 국어 정교사 2급 자격증	중등학교 교사
외국어를 위한 한국어 교사	외국인을 대상으로 한국어 교육	한국어 교원 3급 자격증	한국어 교육 전문 강사
교육공무원	교육 행정 업무 수행	-	교육청 공무원
대학원 진학	교수(강사), 전문연구원으로 진출하기 위한 심화 분야의 지식 기술을 함양	-	대학교 교수 및 강사

학과 내 운영 특별 프로그램

프로그램명	내용	대상 학년
사제 동행 특별 강의	방학 기간 동안 전공교수의 임용 대비 특강	재학생 전체학년
학교현장 역량 강화 특별 강의	학기 중 임용에 합격한 졸업생 초빙 특강	재학생 전체학년
2차 임용시험 대비 특별 강의	수업 시연 및 면접 대비 특강	졸업생

영어교육과

2021학년도~2022학년도 입시결과

- 본 자료로는 합격 여부를 판단할 수 없으며, 참고자료로만 활용하시기 바랍니다.
- 학생부종합전형은 서류(학생부)의 모든 내용을 종합적으로 판단하여 평가하기 때문에 내신 성적만으로 합격 가능 여부를 예측할 수 없습니다.

전형유형	전형명	2021학년도 최종등록자 기준			2022학년도 최종등록자 기준		
		경쟁률	평균	80% CUT	경쟁률	평균	80% CUT
학생부교과	학생부교과(일반학생전형)	4.36:1	3.8	4.3	7.22:1	3.6	3.9
학생부종합	학생부종합(일반학생전형)	3.38:1	4.9	6.1	3.93:1	4.6	5.3

- * 최종등록자 기준이란 합격자 중 등록된 자(중원합격자 포함)를 의미합니다.
- * 성적 산출 방법(기본점수 및 실질 반영점수)은 학생부 1,000점 = 기본점수 700점 + 실질 반영점수 300점입니다.

2023학년도 학생부종합전형 모집인원 및 전형방법

- 평가는 학생부(교과 및 비교과)를 중심으로 인성, 적성, 잠재력 등을 종합적으로 평가합니다(22page 참조).

전형명	모집인원(명)	전형방법	수능최저학력 기준
학생부종합(일반학생전형)	14	서류 100%	없음
학생부종합(고른기회대상자전형)	1		
학생부종합(기회균형선발전형)	2		

2023학년도 학생부종합전형 지원자격 및 제출서류

- 학생부종합(고른기회대상자전형) 중 국가보훈대상자와 학생부종합(기회균형선발전형)으로 원서접수 할 경우 전형료는 면제됩니다(11page 참조).

전형명	지원자격	제출서류						
학생부종합 (일반학생전형)	<ul style="list-style-type: none"> • 고등학교 졸업(예정)자 또는 이와 동등 이상의 학력이 있다고 인정된 자 	<ul style="list-style-type: none"> • 학생부 • 지원자격 확인 서류: 학생부종합(고른기회대상자전형), 학생부종합(기회균형선발전형)에만 해당 (전형별 지원자격 확인에 필요한 서류는 전주대학교 입학처 홈페이지 "2023학년도 수시 모집 요강" 참조) 						
학생부종합 (고른기회대상자전형)	<ul style="list-style-type: none"> • 고등학교 졸업(예정)자 또는 이와 동등 이상의 학력이 있다고 인정된 자 중 아래의 자격요건 중 하나에 해당하는 자 <table border="1" style="width: 100%; text-align: center;"> <thead> <tr> <th colspan="2">자격요건</th> </tr> </thead> <tbody> <tr> <td>1. 국가보훈대상자</td> <td>국가보훈기본법 제3조제2호의 국가보훈 대상자로서 국가보훈관계 법령에 따른 교육지원 대상자</td> </tr> <tr> <td>2. 만학도</td> <td>2022. 1. 1. 기준 만 25세 이상인 자(1997. 1. 1. 이전 출생자)</td> </tr> </tbody> </table>		자격요건		1. 국가보훈대상자	국가보훈기본법 제3조제2호의 국가보훈 대상자로서 국가보훈관계 법령에 따른 교육지원 대상자	2. 만학도	2022. 1. 1. 기준 만 25세 이상인 자(1997. 1. 1. 이전 출생자)
자격요건								
1. 국가보훈대상자	국가보훈기본법 제3조제2호의 국가보훈 대상자로서 국가보훈관계 법령에 따른 교육지원 대상자							
2. 만학도	2022. 1. 1. 기준 만 25세 이상인 자(1997. 1. 1. 이전 출생자)							
학생부종합 (기회균형선발전형)	<ul style="list-style-type: none"> • 고등학교 졸업(예정)자 또는 이와 동등 이상의 학력이 있다고 인정된 자 중 "국민기초생활보장법" 제2조제1호(수급권자), 제2호(수급자), 제10호(차상위계층)에 의한 대상자, "한부모가족지원법" 제5조 또는 제5조의2에 따른 지원대상자 							

* 2013학년도 졸업생(2014년 2월 졸업)~2021학년도 졸업생(2022년 2월 졸업) 중 학교생활기록부 내 수상경력을 제출하고자 할 경우 '나이스 대국민서비스(neis.go.kr)'의 홈에듀 민원서비스에서 '대입전형용 고등학교 수상경력 확인서(pdf)'를 발급받아 제출

* '대입전형용 고등학교 수상경력 확인서'는 2022. 8. 17.부터 발급이 가능하며, 졸업생 본인의 공동인증서(구 공인인증서) 필요함

NOTICE

- 학생부종합전형 지원자 중 "검정고시 출신자" 또는 "외국 고등학교 출신자"에 한하여 학생부를 대신하는 활동증빙서류(학교생활기록부 대체 서식)를 제출할 수 있습니다(26page 참조).
- * 활동증빙서류는 전주대학교 입학홈페이지(iphak.jj.ac.kr) "자료실"에서 다운 받을 수 있습니다.

Dept. of English Education

학과 인재상	인성과 창의성을 겸비한 영어 교육 전문가	설립연도	1981년	수여학위	문학사 (Bachelor of English Education)
전공 능력	<ul style="list-style-type: none"> 영어사용능력 영어 및 영어교육에 관한 전문지식 영어 수업 설계 및 수행능력 	홈페이지	www.jj.ac.kr/engedu	재학생 비율	남: 43.3% / 여: 56.7% (2022년 1학년 재학생 기준)
		전화번호	063-220-2317		

우리 학과만의 강점

- 임용고사 합격을 위해 필요한 체계적인 정규 교육과정 및 사제동행 특강을 운영합니다.
- 선후배 간 정규교과 학습모임, 수업 외 전공심화 학습모임 등 학생 중심 프로그램을 운영합니다.
- 상담, 특강 등 적극적 진로 지도를 통한 다양한 사회 분야 진출을 지원합니다.

학과와 어울리는 적성

- 교육과 교직에 대한 관심과 열정입니다.
- 타인에 대한 배려와 나눔을 실천하는 리더십입니다.
- 영어에 대한 흥미와 잘 하고자 하는 열망입니다.
- 자신의 목표를 달성하기 위한 끊임없는 노력입니다.
- 자신의 삶에 충실하며 변화하는 사회에 유연하게 대응하는 자세입니다.

고등학교에서 배우는 과목 중 대학에서 배우는 과목을 이수하는 데 도움이 되는 과목

- 일반 영어 교과: 영어, 영어 I/II, 영어회화, 영어독해와 작문, 영어권 문화, 영미 문학 읽기 등
- 심화 영어 교과: 심화 영어 I/II, 심화 영어 회화 I/II, 심화 영어 독해 I/II, 심화 영어 작문 I/II 등
- 교양 교과: 교육학, 심리학, 철학, 논술 등

대학에서 배우는 이수 교육 과정

▶ 교육 과정 이수 기준(2022학년도 교육과정 편람 기준)

구분	채플	교양필수	전공					졸업학점
			기초	전필	전선	교직	계	
이수 기준	2	29	6	36	21	24	87	130

▶ 개설강좌

학년	전공필수 과목	전공선택 과목
1학년	영어독해, 영어문법, 영어작문, 영미문화, 영어교육학입문	-
2학년	영문학개론, 영어학개론, 영어음성음운론, 영어회화, 영어교과교육론	영어습득교육론, 영어듣기외발음, 고급영어작문
3학년	영어교과교재연구및지도법, 영어논리및논술	고급영어독해, 영미소설의이해와지도, 영어형태음운론, 영어통사론, 영어과교육과정연구및개발, 고급영문법, 영어의미화용론, 교실영어연습, 영미시의이해와지도
4학년	-	영어평가의실제, 영어교육세미나(1), 영어과수업설계및실기, 영어교육세미나(2), 실무실용영어, 논문

진로방향(취업)

진출 분야	직무	전공 관련 주요 자격증 및 시험	졸업생 취업처
중등학교 영어교사	영어교과 지도, 학습 자료 개발, 학생 지도	중등학교 정교사 2급(영어) 자격증	국·공·사립 중·고등학교
교육산업 전문가	강사 직무 수행, 영어 교재 연구 및 개발, 교육 분야의 기획, 홍보, 경영관리	중등학교 정교사 2급(영어) 자격증, 공인영어시험 성적	학원, 출판사, 방송사 등 교육 관련 업체
공무원/공기업 직원	국가 및 지방자치단체에 소속되어 다양한 업무 수행	공인영어시험 성적	국가 및 지방직 공무원, 공기업
통·번역가	번역 및 번역 내용 교정, 동시 통역 등의 업무 수행	공인영어시험 성적, 통·번역 자격증(ITT), 관광통역안내사 자격증	출판사, 방송사, 관광/여행사

학과 내 운영 특별 프로그램

프로그램명	내용	대상 학년
사제동행 특강	전공 교과, 임용고사, 일반영어 특강	1~4학년
해외대학 교환학생	미국, 캐나다의 자매결연 대학으로의 학생 교류 및 어학연수 기회 제공	1~4학년
영어능력 향상 프로그램	해외 어학연수(캐나다, 필리핀 등), 전화영어 프로그램 등	1~4학년
학습 스터디 지원	선후배 간 정규교과 학습모임, 수업 외 전공심화 학습모임 등	1~4학년

중등특수교육과

2021학년도~2022학년도 입시결과

- 본 자료로는 합격 여부를 판단할 수 없으며, 참고자료로만 활용하시기 바랍니다.
 - 학생부종합전형은 서류(학생부)의 모든 내용을 종합적으로 판단하여 평가하기 때문에 내신 성적만으로 합격 가능 여부를 예측할 수 없습니다.

전형유형	전형명	2021학년도 최종등록자 기준			2022학년도 최종등록자 기준		
		경쟁률	평균	80% CUT	경쟁률	평균	80% CUT
학생부교과	학생부교과(일반학생전형)	4.08:1	3.4	4.1	3.67:1	4.6	5.6
학생부종합	학생부종합(일반학생전형)	4.00:1	4.9	5.3	4.46:1	5.1	5.8
	학생부종합(기회균형선발전형)	1.50:1	5.1	5.3	3.00:1	5.7	5.7

- ※ 최종등록자 기준이란 합격자 중 등록된 자(중원합격자 포함)를 의미합니다.
- ※ 성적 산출 방법(기본점수 및 실질 반영점수)은 학생부 1,000점 = 기본점수 700점 + 실질 반영점수 300점입니다.

2023학년도 학생부종합전형 모집인원 및 전형방법

- 평가는 학생부(교과 및 비교과)를 중심으로 인성, 적성, 잠재력 등을 종합적으로 평가합니다(22page 참조).

전형명	모집인원(명)	전형방법	수능최저학력 기준
학생부종합(일반학생전형)	14	서류 100%	없음
학생부종합(고른기회대상자전형)	1		
학생부종합(기회균형선발전형)	2		

2023학년도 학생부종합전형 지원자격 및 제출서류

- 학생부종합(고른기회대상자전형) 중 국가보훈대상자와 학생부종합(기회균형선발전형)으로 원서접수 할 경우 전형료는 면제됩니다(11page 참조).

전형명	지원자격	제출서류						
학생부종합 (일반학생전형)	<ul style="list-style-type: none"> • 고등학교 졸업(예정)자 또는 이와 동등 이상의 학력이 있다고 인정된 자 	<ul style="list-style-type: none"> • 학생부 • 지원자격 확인 서류: 학생부종합(고른기회대상자전형), 학생부종합(기회균형선발전형)에만 해당 (전형별 지원자격 확인에 필요한 서류는 전주대학교 입학처 홈페이지 "2023학년도 수시 모집 요강" 참조) 						
학생부종합 (고른기회대상자전형)	<ul style="list-style-type: none"> • 고등학교 졸업(예정)자 또는 이와 동등 이상의 학력이 있다고 인정된 자 중 아래의 자격요건 중 하나에 해당하는 자 <table border="1" style="width: 100%; text-align: center;"> <thead> <tr> <th colspan="2">자격요건</th> </tr> </thead> <tbody> <tr> <td>1. 국가보훈대상자</td> <td>국가보훈기본법 제3조제2호의 국가보훈 대상자로서 국가보훈관계 법령에 따른 교육지원 대상자</td> </tr> <tr> <td>2. 만학도</td> <td>2022. 1. 1. 기준 만 25세 이상인 자(1997. 1. 1. 이전 출생자)</td> </tr> </tbody> </table>		자격요건		1. 국가보훈대상자	국가보훈기본법 제3조제2호의 국가보훈 대상자로서 국가보훈관계 법령에 따른 교육지원 대상자	2. 만학도	2022. 1. 1. 기준 만 25세 이상인 자(1997. 1. 1. 이전 출생자)
자격요건								
1. 국가보훈대상자	국가보훈기본법 제3조제2호의 국가보훈 대상자로서 국가보훈관계 법령에 따른 교육지원 대상자							
2. 만학도	2022. 1. 1. 기준 만 25세 이상인 자(1997. 1. 1. 이전 출생자)							
학생부종합 (기회균형선발전형)	<ul style="list-style-type: none"> • 고등학교 졸업(예정)자 또는 이와 동등 이상의 학력이 있다고 인정된 자 중 "국민기초생활보장법" 제2조제1호(수급권자), 제2호(수급자), 제10호(차상위계층)에 의한 대상자, "한부모가족지원법" 제5조 또는 제5조의2에 따른 지원대상자 							

※ 2013학년도 졸업생(2014년 2월 졸업)~2021학년도 졸업생(2022년 2월 졸업) 중 학교생활기록부 내 수상경력을 제출하고자 할 경우 '나이스 대국민서비스(neis.go.kr)'의 홈에듀 민원서비스에서 '대입전형용 고등학교 수상경력 확인서(pdf)'를 발급받아 제출

※ '대입전형용 고등학교 수상경력 확인서'는 2022. 8. 17.부터 발급이 가능하며, 졸업생 본인의 공동인증서(구 공인인증서) 필요함

NOTICE

- 학생부종합전형 지원자 중 "검정고시 출신자" 또는 "외국 고등학교 출신자"에 한하여 학생부를 대신하는 활동증빙서류(학교생활기록부 대체 서식)를 제출할 수 있습니다(26page 참조).
- ※ 활동증빙서류는 전주대학교 입학홈페이지(iphak.jj.ac.kr) "자료실"에서 다운 받을 수 있습니다.

Dept. of Secondary Special Education

학과 인재상	열린 마음의 장애학생 교육 전문가	설립연도	2009년	수여학위	중등특수교육학사 / 사회직경제학사(융합전공)
		홈페이지	www.ji.ac.kr/s_specialedu		
전공 능력	<ul style="list-style-type: none"> 장애특성 이해능력 특수교육지도능력 전문적의사소통능력 인내와 헌신능력 	전화번호	063-220-3244, 063-220-3249	재학생 비율	남: 43.8% / 여: 56.2% (2022년 1학년 재학생 기준)

우리 학과만의 강점

- 특수교사의 실제적 지식 습득을 위한 교육과정을 운영합니다.
- 특수학교와 연계하여 실습의 내실화를 도모합니다.
- 방학 중 특수교육 관련 자격증 취득반(심리운동사, 미술심리 상담사 등)을 운영합니다.
- 학과교수가 지도하는 임용준비 스터디반과 선후배 멘토링 프로그램을 운영합니다.

학과와 어울리는 적성

- 특수교육학은 인간에 대한 이해가 바탕을 이루는 학문으로서 자아 이해가 충분히 되어있으며, 인내심과 책임감이 강하고 헌신적인 사람일수록 특수교육과에 알맞습니다. 교사가 되고자 희망하며, 장애 학생에 대한 온정과 따뜻한 관심을 갖고 있으며 특수교사를 향한 열정을 품고 있는 학생에게 중등특수교육과를 추천합니다.

고등학교에서 배우는 과목 중 대학에서 배우는 과목을 이수하는 데 도움이 되는 과목

- 국어 • 영어 • 사회탐구

대학에서 배우는 이수 교육 과정

▶ 교육 과정 이수 기준(2022학년도 교육과정 편람 기준)

구분	채플	교양필수	전공						졸업학점
			기초	전필	전선	교직	표시	계	
이수 기준	2	29	6	12	42	22	38	120	130

▶ 개설강좌

학년	전공필수 과목	전공선택 과목
1학년	-	특수교육학, 자폐성장애학생교육, 지적장애학생교육
2학년	특수교육교육과정론, 특수교육기본교육과정론(국어·수학)	정서·행동장애학생교육, 청각장애학생교육, 긍정적행동지원, 지체장애학생교육, 주의력결핍 과잉행동장애학생교육, 직업재활개론, 직업적응훈련, 직업논리및논술
3학년	특수교육기본교육과정론(사회·과학)	학습장애학생교육, 특수교육대상학생진단및평가, 보완대체의사소통, 의사소통장애학생교육, 중도·중복장애학생교육, 행동수정실습, 직업교과교재연구및지도법
4학년	특수교육기본교육과정론(진로와직업)	개별화교육계획운영및실제, 행동장애진단평가, 행동재활현장실습, 보호및지원고용, 직업재활 상담, 직업교과교육론, 전환교육, 재활정책론

진로방향(취업)

진출 분야	직무	전공 관련 주요 자격증 및 시험	졸업생 취업처
중등학교 특수교사	중·고등학교 장애학생의 교과지도	특수학교 정교사(2급)	국공립, 사립학교
평생교육센터 특수교사	사회 통합 프로그램 운영	평생교육사	장애인평생교육센터
행동재활전문가	장애학생들의 행동지원 및 행동수정	행동재활전문가	행동지원센터
보조공학사	보조공학기기 개발, 평가, 설치	보조공학사, 심리운동사 2급	보조기기공학센터

학과 내 운영 특별 프로그램

프로그램명	내용	대상 학년
현장전문가 특강	예비교사를 위한 현장역량 강화 특강	전체학년
사제동행 특강	정규수업시간 외에 부족한 특수교육 관련 전공학습 기초 보충 및 심화	전체학년
모의고사 특강	임용시험 대비를 위한 모의고사 특강	전체학년
동아리	교육봉사활동 동아리(손짓누리), 교재교구제작동아리	전체학년

한문교육과

2021학년도~2022학년도 입시결과

- 본 자료로는 합격 여부를 판단할 수 없으며, 참고자료로만 활용하시기 바랍니다.
- 학생부종합전형은 서류(학생부)의 모든 내용을 종합적으로 판단하여 평가하기 때문에 내신 성적만으로 합격 가능 여부를 예측할 수 없습니다.

전형유형	전형명	2021학년도 최종등록자 기준			2022학년도 최종등록자 기준		
		경쟁률	평균	80% CUT	경쟁률	평균	80% CUT
학생부교과	학생부교과(일반학생전형)	2.88:1	4.8	5.4	2.64:1	4.9	5.5
학생부종합	학생부종합(일반학생전형)	1.64:1	5.7	6.3	1.42:1	5.5	5.8

※ 최종등록자 기준이란 합격자 중 등록한 자(중원합격자 포함)를 의미합니다.

※ 성적 산출 방법(기본점수 및 실질 반영점수)은 학생부 1,000점 = 기본점수 700점 + 실질 반영점수 300점입니다.

2023학년도 학생부종합전형 모집인원 및 전형방법

- 평가는 학생부(교과 및 비교과)를 중심으로 인성, 적성, 잠재력 등을 종합적으로 평가합니다(22page 참조).

전형명	모집인원(명)	전형방법	수능최저학력 기준
학생부종합(일반학생전형)	10	서류 100%	없음
학생부종합(고른기회대상자전형)	2		

2023학년도 학생부종합전형 지원자격 및 제출서류

- 학생부종합(고른기회대상자전형) 국가보훈대상자로 원서접수 할 경우 전형료는 면제됩니다(단, 원서접수 수수료는 제외).

전형명	지원자격	제출서류					
학생부종합 (일반학생전형)	<ul style="list-style-type: none"> • 고등학교 졸업(예정)자 또는 이와 동등 이상의 학력이 있다고 인정된 자 	<ul style="list-style-type: none"> • 학생부 • 지원자격 확인 서류: 학생부종합(고른기회대상자전형)에만 해당(전형별 지원자격 확인에 필요한 서류는 전주대학교 입학처 홈페이지 "2023학년도 수시모집 요강" 참조) 					
학생부종합 (고른기회대상자전형)	<ul style="list-style-type: none"> • 고등학교 졸업(예정)자 또는 이와 동등 이상의 학력이 있다고 인정된 자 중 아래의 자격요건 중 하나에 해당하는 자 <table border="1" style="width: 100%; border-collapse: collapse;"> <thead> <tr> <th colspan="2">자격요건</th> </tr> </thead> <tbody> <tr> <td style="width: 30%;">1. 국가보훈대상자</td> <td>국가보훈기본법 제3조제2호의 국가보훈 대상자로서 국가보훈관계 법령에 따른 교육지원 대상자</td> </tr> <tr> <td>2. 만학도</td> <td>2022. 1. 1. 기준 만 25세 이상인 자(1997. 1. 1. 이전 출생자)</td> </tr> </tbody> </table>		자격요건		1. 국가보훈대상자	국가보훈기본법 제3조제2호의 국가보훈 대상자로서 국가보훈관계 법령에 따른 교육지원 대상자	2. 만학도
자격요건							
1. 국가보훈대상자	국가보훈기본법 제3조제2호의 국가보훈 대상자로서 국가보훈관계 법령에 따른 교육지원 대상자						
2. 만학도	2022. 1. 1. 기준 만 25세 이상인 자(1997. 1. 1. 이전 출생자)						

※ 2013학년도 졸업생(2014년 2월 졸업)~2021학년도 졸업생(2022년 2월 졸업) 중 학교생활기록부 내 수상경력을 제출하고자 할 경우 '나이스 대국민서비스(neis.go.kr)'의 홈에듀 민원서비스에서 '대입전형용 고등학교 수상경력 확인서(pdf)'를 발급받아 제출

※ '대입전형용 고등학교 수상경력 확인서'는 2022. 8. 17.부터 발급이 가능하며, 졸업생 본인의 공동인증서(구 공인인증서) 필요함

NOTICE

- 학생부종합전형 지원자 중 "검정고시 출신자" 또는 "외국 고등학교 출신자"에 한하여 학생부를 대신하는 활동증빙서류(학교생활기록부 대체 서식)를 제출할 수 있습니다(26page 참조).
- ※ 활동증빙서류는 전주대학교 입학홈페이지(iphak.jj.ac.kr) "자료실"에서 다운 받을 수 있습니다.

Dept. of Chinese Classics Education

학과 인재상	인성과 지성을 겸비하여 중등 한문교육을 선도하는 교육 전문가	설립연도	1973년	수여학위	문학사(Bachelor of Arts)
	전공 능력	<ul style="list-style-type: none"> • 한문 번역과 이해 능력 • 교과 전문 역량 • 한문교전에 기반한 융복합 창의역량 	홈페이지		www.jj.ac.kr/chiedu
		전화번호	063-220-2306		

🔗 우리 학과만의 강점

- 중등학교 2급 정교사, 한자지도사 자격증, 한자능력자격증 취득이 가능합니다.
- 전국 최고 수준의 임용 합격률 - 2022학년도 한문교사 임용 합격률 전국 Top3, 호남 지역 1위 달성 - 호남 지역 75% 합격률
- 정규 시간 외 특강 및 방학 중 서원 학습 등 다양한 프로그램을 통한 확실한 실력을 쌓게 됩니다.

🔗 학과와 어울리는 적성

- 중, 고등학교 교사가 목표인 학생
- 문화 콘텐츠 기획과 전통문화에 관심이 많은 학생
- 교육계열 공무원을 희망하는 학생

🔗 고등학교에서 배우는 과목 중 대학에서 배우는 과목을 이수하는 데 도움이 되는 과목

- 한문 I, 한문 II
- 국어
- 윤리

🔗 대학에서 배우는 이수 교육 과정

▶ 교육 과정 이수 기준(2022학년도 교육과정 편람 기준)

구분	채플	교양필수	전공					졸업학점
			기초	전필	전선	교직	계	
이수 기준	2	29	6	39	18	24	87	130

▶ 개설강좌

학년	전공필수 과목	전공선택 과목
1학년	기초한문, 한문학개론, 한문독해입문	문자학개론
2학년	경서강독, 한문학사, 한문문법, 한시선독	한문교사성어의이해, 백화문선독, 조선한문학사, 중용강독
3학년	한문교과교육론, 역대산문선독, 한문교과교재및연구지도법, 한문소설선독	역사문헌선독, 경학사상지도론, 중국한시선독, 경전강독, 한중문학교류사, 디지털시대의 한문번역
4학년	한문논리및논술	한문고대산문선독, 제자선독, 한문학비평, 한문교과교육과정수업론, 한국인성교육론, 한국 시화, 한국근대산문선독

🔗 진로방향(취업)

진출 분야	직무	전공 관련 주요 자격증 및 시험	졸업생 취업처
중등학교 한문교사	교육, 행정	중등학교 정교사 2급(한문)	교육청
고전 번역가	고전 번역	-	한국 고전 번역원
문화콘텐츠 개발자	콘텐츠 개발, 한문고전 재번역	-	문화 콘텐츠 개발사
교육행정직 공무원	교육, 행정	-	교육청 공무원

🔗 학과 내 운영 특별 프로그램

프로그램명	내용	대상 학년
방학 중 서원학습	방학 중 서원에 입소하여 집중적인 한문 학습 진행	전체학년
훈장골 인성 아카데미	전공지식을 지역 사회 학생들에게 가르침으로써 교사로서의 역량 강화	3-4학년
학술답사	문화 유적 답사를 통해 전공 능력 및 전공 활용 능력을 신장하는 프로그램	전체학년
미니임고 프로그램	교수 및 선배 교사가 지도하는 학과 맞춤형 임용 실전 특강	3-4학년

가정교육과

2021학년도~2022학년도 입시결과

- 본 자료로는 합격 여부를 판단할 수 없으며, 참고자료로만 활용하시기 바랍니다.
 - 학생부종합전형은 서류(학생부)의 모든 내용을 종합적으로 판단하여 평가하기 때문에 내신 성적만으로 합격 가능 여부를 예측할 수 없습니다.

전형유형	전형명	2021학년도 최종등록자 기준			2022학년도 최종등록자 기준		
		경쟁률	평균	80% CUT	경쟁률	평균	80% CUT
학생부교과	학생부교과(일반학생전형)	6.77:1	4.4	4.7	7.00:1	3.7	4.2
학생부종합	학생부종합(일반학생전형)	3.85:1	4.8	5.6	2.36:1	5.0	5.7

- * 최종등록자 기준이란 합격자 중 등록한 자(중원합격자 포함)를 의미합니다.
- * 성적 산출 방법(기본점수 및 실질 반영점수)은 학생부 1,000점 = 기본점수 700점 + 실질 반영점수 300점입니다.

2023학년도 학생부종합전형 모집인원 및 전형방법

- 평가는 학생부(교과 및 비교과)를 중심으로 인성, 적성, 잠재력 등을 종합적으로 평가합니다(22page 참조).

전형명	모집인원(명)	전형방법	수능최저학력 기준
학생부종합(일반학생전형)	14	서류 100%	없음
학생부종합(고른기회대상자전형)	1		
학생부종합(기회균형선발전형)	2		

2023학년도 학생부종합전형 지원자격 및 제출서류

- 학생부종합(고른기회대상자전형) 중 국가보훈대상자와 학생부종합(기회균형선발전형)으로 원서접수 할 경우 전형료는 면제됩니다(11page 참조).

전형명	지원자격	제출서류						
학생부종합 (일반학생전형)	<ul style="list-style-type: none"> • 고등학교 졸업(예정)자 또는 이와 동등 이상의 학력이 있다고 인정된 자 	<ul style="list-style-type: none"> • 학생부 • 지원자격 확인 서류: 학생부종합(고른기회대상자전형), 학생부종합(기회균형선발전형)에만 해당 (전형별 지원자격 확인에 필요한 서류는 전주대학교 입학처 홈페이지 "2023학년도 수시 모집 요강" 참조) 						
학생부종합 (고른기회대상자전형)	<ul style="list-style-type: none"> • 고등학교 졸업(예정)자 또는 이와 동등 이상의 학력이 있다고 인정된 자 중 아래의 자격요건 중 하나에 해당하는 자 <table border="1" style="width: 100%; text-align: center;"> <thead> <tr> <th colspan="2">자격요건</th> </tr> </thead> <tbody> <tr> <td>1. 국가보훈대상자</td> <td>국가보훈기본법 제3조제2호의 국가보훈 대상자로서 국가보훈관계 법령에 따른 교육지원 대상자</td> </tr> <tr> <td>2. 만학도</td> <td>2022. 1. 1. 기준 만 25세 이상인 자(1997. 1. 1. 이전 출생자)</td> </tr> </tbody> </table>		자격요건		1. 국가보훈대상자	국가보훈기본법 제3조제2호의 국가보훈 대상자로서 국가보훈관계 법령에 따른 교육지원 대상자	2. 만학도	2022. 1. 1. 기준 만 25세 이상인 자(1997. 1. 1. 이전 출생자)
자격요건								
1. 국가보훈대상자	국가보훈기본법 제3조제2호의 국가보훈 대상자로서 국가보훈관계 법령에 따른 교육지원 대상자							
2. 만학도	2022. 1. 1. 기준 만 25세 이상인 자(1997. 1. 1. 이전 출생자)							
학생부종합 (기회균형선발전형)	<ul style="list-style-type: none"> • 고등학교 졸업(예정)자 또는 이와 동등 이상의 학력이 있다고 인정된 자 중 "국민기초생활보장법" 제2조제1호(수급권자), 제2호(수급자), 제10호(차상위계층)에 의한 대상자, "한부모가족지원법" 제5조 또는 제5조의2에 따른 지원대상자 							

* 2013학년도 졸업생(2014년 2월 졸업)~2021학년도 졸업생(2022년 2월 졸업) 중 학교생활기록부 내 수상경력을 제출하고자 할 경우 '나이스 대국민서비스(neis.go.kr)'의 홈에듀 민원서비스에서 '대입전형용 고등학교 수상경력 확인서(pdf)'를 발급받아 제출

* '대입전형용 고등학교 수상경력 확인서'는 2022. 8. 17.부터 발급이 가능하며, 졸업생 본인의 공동인증서(구 공인인증서) 필요함

NOTICE

- 학생부종합전형 지원자 중 "검정고시 출신자" 또는 "외국 고등학교 출신자"에 한하여 학생부를 대신하는 활동증빙서류(학교생활기록부 대체 서식)를 제출할 수 있습니다(26page 참조).
- * 활동증빙서류는 전주대학교 입학홈페이지(iphak.jj.ac.kr) "자료실"에서 다운 받을 수 있습니다.

Dept. of Home Economics Education

학과 인재상	<ul style="list-style-type: none"> · 학교 현장에서 인성교육 및 행복교육을 견인하는 공감·소통의 가정교사 · 의·식·주 심화 지식을 바탕으로 가족·사회·복지 분야에서 활용하는 웰니스 기반 창의·융합 인재 	설립연도	1964년	수여학위	가정학사 (Bachelor of Home Economics Education)
		홈페이지	www.jj.ac.kr/homeedu		
전공 능력	<ul style="list-style-type: none"> · 공동체 역량 · 대인관계 역량 · 창의융합 역량 · 자기관리 역량 	전화번호	063-220-2339, 063-220-2491	재학생 비율	남: 6.5% / 여: 93.5% (2022년 1학년 재학생 기준)

우리 학과만의 강점

- Multi 진로 track 운영(중등 가정교사, 보육교사, 건강가정사, 식생활교육전문가, 컬러리스트, 퍼스널컬러코디네이터)과 학생성성 및 흥미에 따른 맞춤형 1:1 취업 지도를 하고 있습니다.
- 전공과목 보충 및 심화학습을 위한 학습멘토링 제도를 운영하고 있습니다.
- 교수장학금, 동문장학금 제도를 운영하고 있습니다.
- 아동특수교육학과 일반대학원을 운영하고 있습니다.

학과와 어울리는 적성

- 아동 및 청소년 교육에 관심이 있으며, 교사의 꿈을 키우고 있는 학생입니다.
- 타인을 존중하고 배려하며 다양한 배경을 지닌 사람들과 원만한 관계를 유지하고 봉사의 삶을 구현하는 학생입니다.
- 창의적 사고를 바탕으로 새롭고 가치 있는 아이디어를 구현하고 체계화하는 학생입니다.
- 인간과 관련된 다양한 분야에 관심을 가지고 자기주도적으로 학습하는 능력이 있는 학생입니다.

고등학교에서 배우는 과목 중 대학에서 배우는 과목을 이수하는 데 도움이 되는 과목

- 기술·가정(일반선택)
- 가정과학(진로선택)

대학에서 배우는 이수 교육 과정

▶ 교육 과정 이수 기준(2022학년도 교육과정 편람 기준)

구분	채플	교양필수	전공					졸업학점
			기초	전필	전선	교직	계	
이수 기준	2	29	6	36	21	24	87	130

▶ 개설강좌

학년	전공필수 과목	전공선택 과목
1학년	건강가정론, 가정교육론	영유아발달, 보육학개론
2학년	가족학, 주거학, 가정경영, 보육과정, 영양학, 의복재료와관리	아동관찰및행동연구, 조리과학, 식품학, 의복디자인과구성
3학년	가정교과교육론, 가정교과교재연구및 지도법, 가정생활과복지	소비자학, 가계경제학, 부모교육론, 한국조리, 특수영양과식이요법실습, 복심사회심리, 가족과문화
4학년	가정논리및논술	가족생활교육, 가족상담, 가계재무설계, 영양교육및상담실습, 식생활관리학, 의복관리와환경

진로방향(취업)

진출 분야	직무	전공 관련 주요 자격증 및 시험	졸업생 취업처
가정교사	중·고등학교에서 가정교과를 가르치는 교육 전문인	중등 가정교사(2급) 자격증	국·공립 및 사립 중·고등학교
보육교사	국공립 및 민간 어린이집에서 영유아 상담 및 교육을 담당하고 영유아 교육프로그램 개발 및 운영하는 전문인	보육교사(2급) 자격증	국·공립 및 민간 어린이집
건강가정사	건강가정사업의 전달자로 건강 가정 지원센터를 운영하며 서비스를 제공하고 개발하는 건강 가정을 위해 활동하는 전문인	건강가정사 자격증	건강가정지원센터, 아동보호전문기관
식생활교육 전문가	영양교육, 영양상담, 식생활 교육 및 관리, 급식 관리 업무 등 식생활 교육을 담당하는 전문인	조리사, 위생사 자격증	교육기관, 산업체
컬러리스트, 퍼스널코디네이터	인간의 발달단계별 특성과 의복의 사회적 기능을 이해하여 의복을 통해 긍정적인 자아 정체성을 형성할 수 있도록 돕는 전문인	컬러리스트, 퍼스널컬러코디네이터 자격증	교육기관, 산업체

학과 내 운영 특별 프로그램

프로그램명	내용	대상 학년
임용고시 특강	임용고시 준비 교수 특강	전체학년
가정교사 특강	가정교사의 현장 역량 강화 특강	전체학년
보육교사 특강	보육교사의 현장 역량 강화 특강	3, 4학년
건강가정사 특강	건강가정사의 현장 역량 강화 특강	3, 4학년
영양교육 및 상담 특강	식생활교육 전문가를 위한 진로 특강	3, 4학년
컬러리스트, 퍼스널컬러코디네이터 특강	컬러리스트 퍼스널컬러코디네이터를 위한 진로 특강	3, 4학년

과학교육과

2021학년도~2022학년도 입시결과

- 본 자료로는 합격 여부를 판단할 수 없으며, 참고자료로만 활용하시기 바랍니다.
- 학생부종합전형은 서류(학생부)의 모든 내용을 종합적으로 판단하여 평가하기 때문에 내신 성적만으로 합격 가능 여부를 예측할 수 없습니다.

전형유형	전형명	2021학년도 최종등록자 기준			2022학년도 최종등록자 기준		
		경쟁률	평균	80% CUT	경쟁률	평균	80% CUT
학생부교과	학생부교과(일반학생전형)	7.36:1	4.1	4.4	3.45:1	4.3	5.4
학생부종합	학생부종합(일반학생전형)	2.33:1	4.4	5.1	2.00:1	5.6	7.0

※ 최종등록자 기준이란 합격자 중 등록한 자(중원합격자 포함)를 의미합니다.

※ 성적 산출 방법(기본점수 및 실질 반영점수)은 학생부 1,000점 = 기본점수 700점 + 실질 반영점수 300점입니다.

2023학년도 학생부종합전형 모집인원 및 전형방법

- 평가는 학생부(교과 및 비교과)를 중심으로 인성, 적성, 잠재력 등을 종합적으로 평가합니다(22page 참조).

전형명	모집인원(명)	전형방법	수능최저학력 기준
학생부종합(일반학생전형)	12	서류 100%	없음
학생부종합(고른기회대상자전형)	1		

2023학년도 학생부종합전형 지원자격 및 제출서류

- 학생부종합(고른기회대상자전형) 국가보훈대상자로 원서접수 할 경우 전형료는 면제됩니다(단, 원서접수 수수료는 제외).

전형명	지원자격	제출서류					
학생부종합 (일반학생전형)	<ul style="list-style-type: none"> • 고등학교 졸업(예정)자 또는 이와 동등 이상의 학력이 있다고 인정된 자 	<ul style="list-style-type: none"> • 학생부 • 지원자격 확인 서류: 학생부종합(고른기회대상자전형)에만 해당(전형별 지원자격 확인에 필요한 서류는 전주대학교 입학처 홈페이지 "2023학년도 수시모집 요강" 참조) 					
학생부종합 (고른기회대상자전형)	<ul style="list-style-type: none"> • 고등학교 졸업(예정)자 또는 이와 동등 이상의 학력이 있다고 인정된 자 중 아래의 자격요건 중 하나에 해당하는 자 <table border="1" style="width: 100%; border-collapse: collapse;"> <thead> <tr> <th colspan="2">자격요건</th> </tr> </thead> <tbody> <tr> <td style="width: 30%;">1. 국가보훈대상자</td> <td>국가보훈기본법 제3조제2호의 국가보훈 대상자로서 국가보훈관계 법령에 따른 교육지원 대상자</td> </tr> <tr> <td>2. 만학도</td> <td>2022. 1. 1. 기준 만 25세 이상인 자(1997. 1. 1. 이전 출생자)</td> </tr> </tbody> </table>		자격요건		1. 국가보훈대상자	국가보훈기본법 제3조제2호의 국가보훈 대상자로서 국가보훈관계 법령에 따른 교육지원 대상자	2. 만학도
자격요건							
1. 국가보훈대상자	국가보훈기본법 제3조제2호의 국가보훈 대상자로서 국가보훈관계 법령에 따른 교육지원 대상자						
2. 만학도	2022. 1. 1. 기준 만 25세 이상인 자(1997. 1. 1. 이전 출생자)						

※ 2013학년도 졸업생(2014년 2월 졸업)~2021학년도 졸업생(2022년 2월 졸업) 중 학교생활기록부 내 수상경력을 제출하고자 할 경우 '나이스 대국민서비스(neis.go.kr)'의 홈에듀 민원서비스에서 '대입전형용 고등학교 수상경력 확인서(pdf)'를 발급받아 제출

※ '대입전형용 고등학교 수상경력 확인서'는 2022. 8. 17.부터 발급이 가능하며, 졸업생 본인의 공동인증서(구 공인인증서) 필요함

NOTICE

- 학생부종합전형 지원자 중 "검정고시 출신자" 또는 "외국 고등학교 출신자"에 한하여 학생부를 대신하는 활동증빙서류(학교생활기록부 대체 서식)를 제출할 수 있습니다(26page 참조).
- ※ 활동증빙서류는 전주대학교 입학홈페이지(iphak.jj.ac.kr) "자료실"에서 다운 받을 수 있습니다.

Dept. of Science Education

★ 과학교육과는 1학년 말 학과 전공 결정 기준에 따라 물리교육 또는 화학교육 전공을 결정함

학과 인재상	미래 사회, 지속 가능 사회를 이끌어갈 창의와 인성, 핵심역량을 갖춘 과학 인재	설립연도	2004년	수여학위	과학교육 이학사 (Bachelor of Science Education)
전공 능력	<ul style="list-style-type: none"> 창의능력 인성능력 현장능력 실무능력 	홈페이지	www.jj.ac.kr/sciedu	재학생 비율	남: 41.4% / 여: 58.6% (2022년 1학년 재학생 기준)
		전화번호	063-220-2343		

우리 학과만의 강점

- 21세기 첨단 과학 및 정보화 시대에 따른 과학교육 발전에 기여할 수 있습니다.
- 시대가 요구하는 탐구적이고 전문적 지도 능력 및 건전한 인성을 갖춘 인재 배출 수 있습니다.
- 교수와 학생 1:1 멘토링 교육, 현장 중심의 과학교육 시스템을 갖추고 있습니다.

학과와 어울리는 적성

- 가르치는 것과 자연, 과학을 좋아하는 학생
- 과학 교사로서 가르치는 일과 삶의 균형을 이루는 워라밸의 행복한 인생을 꿈꾸는 학생
- 미래 사회에 최첨단 과학과 교육 분야의 진로를 갖고자 하는 학생

고등학교에서 배우는 과목 중 대학에서 배우는 과목을 이수하는 데 도움이 되는 과목

- 통합과학, 과학탐구실험
- 물리학 I, 물리학 II, 화학 I, 화학 II, 생명과학 I, 생명과학 II, 지구과학 I, 지구과학 II
- 과학사, 생활과 과학, 융합과학

대학에서 배우는 이수 교육 과정

▶ 교육 과정 이수 기준(2022학년도 교육과정 편람 기준)

구분	채플	교양필수	전공					졸업학점
			기초	전필	전선	교직	계	
이수 기준	2	29	6	36	21	24	87	130

▶ 개설강좌

학년	전공필수 과목	전공선택 과목
1학년	-	일반화학및실험, 일반물리및실험, 일반화학및실험(2), 일반물리및실험(2), 일반생물학및지구과학, 과학수학
2학년	전산물리, 역학, 현대물리학, 물리화학, 유기화학	물리화학(2), 유기화학(2), 역학(2), 과학사및과학탐구
3학년	열및동계물리학, 파동및광학, 양자역학, 전자기학, 분석화학, 무기화학, 과학교육론, 물리/화학교과교재연구및지도법, 물리교과교육론, 화학교과교육론	물리유기화학, 전자기학실험, 무기화학(2), 분석화학(2), 파동및광학(2)
4학년	물리/화학논리및논술	양자역학(2), 유기화학(3), 유기분광학, 물리화학세미나, 열물리학세미나

진로방향(취업)

진출 분야	직무	전공 관련 주요 자격증 및 시험	졸업생 취업처
중등 과학교사	수업, 학생관리, 행정업무	정교사 2급 자격증(물리/화학)	중고등학교
교육 공무원	교육 설계, 운영, 장학	임용시험, 교육행정직 공시공채시험	교육부 소속 기관
대학원	수학, 학술, 논문 작성	학위시험, 연구직 공무원 시험	연구직, 대학교
연구원	연구, 실험	학위시험	연구소

학과 내 운영 특별 프로그램

프로그램명	내용	대상 학년
사제동행 비학점 특강	전공지식의 기초부터 심화까지 집중적으로 학습하여 전문 지식을 함양한다.	1, 2, 3, 4학년
임용시험 대비 특강	임용고시에서 요구하는 전문적 지식을 함양한다.	2, 3, 4학년
학교현장역량 강화를 위한 특강	학교현장 역량강화를 도모한다.	4학년
선배 특강	선배 전문가를 초청하여 질의응답을 진행한다.	1, 2, 3, 4학년

수학교육과

2021학년도~2022학년도 입시결과

- 본 자료로는 합격 여부를 판단할 수 없으며, 참고자료로만 활용하시기 바랍니다.
- 학생부종합전형은 서류(학생부)의 모든 내용을 종합적으로 판단하여 평가하기 때문에 내신 성적만으로 합격 가능 여부를 예측할 수 없습니다.

전형유형	전형명	2021학년도 최종등록자 기준			2022학년도 최종등록자 기준		
		경쟁률	평균	80% CUT	경쟁률	평균	80% CUT
학생부교과	학생부교과(일반학생전형)	3.29:1	3.6	4.6	6.14:1	3.7	4.1
학생부종합	학생부종합(일반학생전형)	4.25:1	4.1	4.7	3.83:1	4.2	4.5

- ※ 최종등록자 기준이란 합격자 중 등록한 자(중원합격자 포함)를 의미합니다.
- ※ 성적 산출 방법(기본점수 및 실질 반영점수)은 학생부 1,000점 = 기본점수 700점 + 실질 반영점수 300점입니다.

2023학년도 학생부종합전형 모집인원 및 전형방법

- 평가는 학생부(교과 및 비교과)를 중심으로 인성, 적성, 잠재력 등을 종합적으로 평가합니다(22page 참조).

전형명	모집인원(명)	전형방법	수능최저학력 기준
학생부종합(일반학생전형)	17	서류 100%	없음
학생부종합(고른기회대상자전형)	1		

2023학년도 학생부종합전형 지원자격 및 제출서류

- 학생부종합(고른기회대상자전형) 국가보훈대상자로 원서접수 할 경우 전형료는 면제됩니다(단, 원서접수 수수료는 제외).

전형명	지원자격	제출서류					
학생부종합 (일반학생전형)	<ul style="list-style-type: none"> • 고등학교 졸업(예정)자 또는 이와 동등 이상의 학력이 있다고 인정된 자 	<ul style="list-style-type: none"> • 학생부 • 지원자격 확인 서류: 학생부종합(고른기회대상자전형)에만 해당(전형별 지원자격 확인에 필요한 서류는 전주대학교 입학처 홈페이지 "2023학년도 수시모집 요강" 참조) 					
학생부종합 (고른기회대상자전형)	<ul style="list-style-type: none"> • 고등학교 졸업(예정)자 또는 이와 동등 이상의 학력이 있다고 인정된 자 중 아래의 자격요건 중 하나에 해당하는 자 <table border="1" style="width: 100%; border-collapse: collapse;"> <thead> <tr> <th colspan="2">자격요건</th> </tr> </thead> <tbody> <tr> <td style="width: 30%;">1. 국가보훈대상자</td> <td>국가보훈기본법 제3조제2호의 국가보훈 대상자로서 국가보훈관계 법령에 따른 교육지원 대상자</td> </tr> <tr> <td>2. 만학도</td> <td>2022. 1. 1. 기준 만 25세 이상인 자(1997. 1. 1. 이전 출생자)</td> </tr> </tbody> </table>		자격요건		1. 국가보훈대상자	국가보훈기본법 제3조제2호의 국가보훈 대상자로서 국가보훈관계 법령에 따른 교육지원 대상자	2. 만학도
자격요건							
1. 국가보훈대상자	국가보훈기본법 제3조제2호의 국가보훈 대상자로서 국가보훈관계 법령에 따른 교육지원 대상자						
2. 만학도	2022. 1. 1. 기준 만 25세 이상인 자(1997. 1. 1. 이전 출생자)						

- ※ 2013학년도 졸업생(2014년 2월 졸업)~2021학년도 졸업생(2022년 2월 졸업) 중 학교생활기록부 내 수상경력을 제출하고자 할 경우 '나이스 대국민서비스(neis.go.kr)'의 홈에듀 민원서비스에서 '대입전형용 고등학교 수상경력 확인서(pdf)'를 발급받아 제출
- ※ '대입전형용 고등학교 수상경력 확인서'는 2022. 8. 17.부터 발급이 가능하며, 졸업생 본인의 공동인증서(구 공인인증서) 필요함

NOTICE

- 학생부종합전형 지원자 중 "검정고시 출신자" 또는 "외국 고등학교 출신자"에 한하여 학생부를 대신하는 활동증빙서류(학교생활기록부 대체 서식)를 제출할 수 있습니다(26page 참조).
- ※ 활동증빙서류는 전주대학교 입학홈페이지(iphak.jj.ac.kr) "자료실"에서 다운 받을 수 있습니다.

Dept. of Mathematics Education

학과 인재상	수학 교과역량 기반 창의융합형 인재	설립연도	1979년	수여학위	이학사 (Bachelor of Science)
전공 능력	<ul style="list-style-type: none"> 문제해결능력 수학적 의사소통능력 수학지식 적용 능력 	홈페이지	www.jj.ac.kr/mathedu	재학생 비율	남: 50.0% / 여: 50.0% (2022년 1학년 재학생 기준)
		전화번호	063-220-2334		

우리 학과만의 강점

- 우수한 교수진과 학과의 전통을 미리 알고 입학하는 학생들의 결함으로 인한 강한 시너지효과를 발휘합니다.
- 선후배 간(우수 학생 특강) 및 사제 간(사제동행 특강) 프로그램들의 활성화로 유대감 및 소속감이 강합니다.
- 현장 적응력을 갖춘 전문 수학 교사 양성을 위한 체계적인 전공 학습, 선배 교사 특강, 및 다양한 주제의 콜로кви움을 진행합니다.

학과와 어울리는 적성

- 알고 있는 사실을 전달하거나 가르치는 것에 흥미가 있습니다.
- 한가지 문제를 오랜 시간 깊게 생각하는 걸 좋아합니다.
- 생각을 논리적으로 표현할 수 있는 글쓰기에 흥미가 있습니다.

고등학교에서 배우는 과목 중 대학에서 배우는 과목을 이수하는 데 도움이 되는 과목

- 수학 I, II
- 미적분, 확률과 통계
- 실용수학, 기하, 경제수학, 수학과제 탐구

대학에서 배우는 이수 교육 과정

- ▶ 교육 과정 이수 기준(2022학년도 교육과정 편람 기준)

구분	채플	교양필수	전공					졸업학점
			기초	전필	전선	교직	계	
이수 기준	2	29	6	36	21	24	87	130

▶ 개설강좌

학년	전공필수 과목	전공선택 과목
1학년	미적분학및실습(1), 해석학, 선형대수	미적분학및실습(2)
2학년	수학교과교육론, 복소해석학	해석학 II, 선형대수 II, 기하학일반, 수학학습심리학, 정수론, 인공지능수학, 공학적으로구활용하는수학
3학년	수학교과교재연구및지도법, 현대대수학, 위상수학, 수학논리및논술, 현대대수학 II, 미분기하학	복소해석학 II, 미분방정식, 다변수해석학, 조합및그래피론, 위상수학 II,
4학년	확률및통계	대수학교육, 미분기하학 II, 학교수학교육, 위상기하교육, 해석학교육

진로방향(취업)

진출 분야	직무	전공 관련 주요 자격증 및 시험	졸업생 취업처
국공립, 사립 중등학교 교사	교육	중등수학2급정교사자격증, 한국사자격증(3급)	교육청
수학 및 교육관련 공무원	교육, 행정	각 전문직에서 요구하는 자격증	-
수학 전공 분야 교수	교육	석사, 박사 학위증	-
수학 관련 전문직	교육, 행정	각 전문직에서 요구하는 자격증	-

학과 내 운영 특별 프로그램

프로그램명	내용	대상 학년
사제동행 특강	중등교사 임용시험 대비, 전공 역량 강화, 전공기초 학습을 위하여 1, 2학기, 하계, 동계방학기간에 걸쳐 시행	1~4학년
우수 학생 특강	선배가 후배를 지도하는 밀착형 학습 시스템	1~3학년
서비스러닝	지역사회의 고등학생을 대상으로 하는 교육봉사프로그램	1~3학년
전공 학습 역량평가	중등교사 임용시험 대비, 전공 역량 강화를 위한 모의시험을 매주 실시	4학년

수시모집 학생부종합전형 안내

학과명	학과소개	2023학년도 신입학 수시모집 학생부종합전형 모집 여부
창업경영금융학과	창업경영금융학과는 디자인씽킹에서 출발하여, 디자인경영과 사회혁신으로 새로운 기회를 찾아 갈 수 있도록 현장경험을 기반으로 하는 실무중심 혁신 역량에 중점을 두어 교육하고 있습니다.	X
문화콘텐츠학과	문화콘텐츠학과는 모바일과 소셜네트워크 환경에 최적화된 현장실무형 교육을 실시하고 있습니다.	X
농식품경영학과	<ul style="list-style-type: none"> • 농식품경영학과는 농업, 식품, 경영을 기반으로 실무중심의 실무형 인재를 양성하는 학과입니다. • 농식품 R&D에 관한 프로그램을 운영합니다. • 산학협력 선도대학 육성사업(LINC3.0)참여 학과입니다. • 농식품경영학과에서는 선후배 멘토링 프로그램, 동아리 활동(스마트팜, JJ베버리지 등), 선배특강 등 재학생들의 협력 네트워크를 통해서 다양한 교육과정을 운영하고 있습니다. 	X
기술경영공학과	기술경영공학과에서는 여러분이 미래를 준비하며 전문가로 성장할 수 있도록 기술경영, 기술창업, 스마트 현장관리 전문가 과정을 운영하고 있습니다.	X

창업경영금융학과(Dept. of Startup Management)

★ 2023학년도 신입학 수시모집 학생부종합전형으로는 모집하지 않음

학과 인재상	실용적 창업 경영 지식을 갖는 지역맞춤형 인재	설립연도	2019년	수여학위	경영학사(Bachelor of Business Administration)
전공 능력	통합적 사고능력, 창업·경영 실무능력, 트렌드분석 및 혁신 능력	홈페이지	www.jj.ac.kr	재학생 비율	남: 26.3% / 여: 73.7% (2022년 1학년 재학생 기준)
		전화번호	063-220-4644		

우리 학과만의 강점

- “토요일 하루 수업”을 기반으로 재직하면서 학업을 병행할 수 있는 환경을 제공합니다.
- 4차산업혁명시대에 맞춘 수요중심 창업 및 경영마인드를 익혀 컨셉창업과 디자인경영 등 경험기반 실무중심 교육을 제공합니다.
- 디자인씽킹과 리빙랩 등 벤처창업자들의 필수방법론을 체계적으로 숙달하여 활용할 수 있는 커리큘럼을 제공합니다.
- 이론보다는 실행기반 문제해결형 활동형 수업방법을 적용합니다.

학과와 어울리는 적성

- 세상을 바꾸고자 하는 의욕이 강하고, 생각나면 일단 실행에 옮겨보는 사람
- 엉뚱한 호기심이 많아서 남들보다 새로운 것을 더 많이 발견해내는 사람
- 남들과 어울리기 좋아하고, 세상은 같이 협력하며 사는 곳이라고 생각하는 사람

고등학교에서 배우는 과목 중 대학에서 배우는 과목을 이수하는 데 도움이 되는 과목

- 사회(직장)생활을 하면서 취득한 각종 (민간)자격증, 교육과정 이수, 업무수행 등을 학점으로 평가받을 수 있습니다.
- 생활 속에서 관심을 가지고 익힌 재능을 창업 등으로 연결할 수 있는 지원제도가 있습니다.
- 직장 생활 속에서 부딪히는 문제, 제2의 인생 설계 등에 필요한 다양한 비교과프로그램 활용이 가능합니다.

대학에서 배우는 이수 교육 과정

▶ 교육 과정 이수 기준(2022학년도 교육과정 편람 기준)

구분	채플	교양필수	학문기초	전공				졸업학점
				전필	전선	심화	계	
이수 기준	2	29	6	9	27	18	60	120

▶ 개설강좌

학년	전공필수 과목	전공선택 과목
1학년	디자인씽킹입문, 사회혁신을위한디자인씽킹	-
2학년	경제행위의심리적이해	경영학입문, 기업가정신과윤리경영, 경영분석실무, 디자인씽킹에서너지설계, 사회적가치서비스러닝
3학년	-	경영세무실무, 리빙랩프로젝트 I, 지속가능발전의이해, 창업비즈니스모델, 행동경제학과브랜드경영, 4차산업혁명과창업, 리빙랩프로젝트 II, 실천시장분석, 재무관리, 협력적조직설계
4학년	-	-

진로방향(취업)

진출 분야	직무	전공 관련 주요 자격증 및 시험
소셜분야 창업	신기술활용 사회문제해결형 창업	기술창업지도사
사회적경제기업 및 소기업 창업 및 취업	사회적가치 및 경제적 가치 실현 창업	창업컨설턴트, 기술창업지도사
창업 및 경영컨설턴트	창업자, 경영인이 직면한 문제 해결, 자문	창업컨설턴트, 창업보육전문매니저, 사회조사분석사, 홍보관리사
디자인씽킹 리빙랩 실행전문가	고객입장에서 혁신 아이디어 발굴 및 촉진	디자인씽킹퍼실리테이터, 정보검색사, 전자상거래관리사

학과 내 운영 특별 프로그램

프로그램명	내용	대상 학년
서비스러닝	전공 교육과정과 연계하여 전공 관련 봉사활동을 진행	3~4학년
Hands On Steps	진로분야에 맞는 기업(기관) 견학 및 현장실습	1~2학년
재학생직무능력향상 프로그램	학과 관련 전문가 특강	전 학년
리빙랩 비교과 프로그램	대학지원 받아 관심분야의 혁신 실험기회 제공	전 학년

문화콘텐츠학과(Dept. of Cultural Content)

★ 2023학년도 신입학 수시모집 학생부종합전형으로는 모집하지 않음

학과 인재상	디지털 사회가 요구하는 전문지식과 실무역량을 지닌 인재	설립연도	2019년	수여학위	문화콘텐츠학사 (Bachelor of Culture Contents)
		홈페이지	www.jj.ac.kr/content		
전공 능력	창의적 사고능력, 현장 실무능력, 트렌드 분석능력	전화번호	063-220-4644	재학생 비율	남: 50.0% / 여: 50.0% (2022년 1학년 재학생 기준)

우리 학과만의 강점

- 재직자 및 성인학습자의 학습 환경 조성에 특화된 유연한 학사제도를 운영합니다.
- 학생들의 자기주도적 의견개진에 기초한 실무와 실습 중심 교육과정을 수립하였습니다.
- 원격 중심 교과 운영과 그에 따른 토요일 단 하루 출석 수업 제도를 운영합니다.

학과와 어울리는 적성

- 디지털 및 SNS 환경에서 자신의 직무 역량을 발견하고 혁신하고자 하는 사람
- 문화예술 및 콘텐츠에 관심이 있으며 해당 분야의 전문 인력으로 성장하고자 하는 사람
- 정보통신기술과 문화예술 및 콘텐츠를 융합시켜 신사업 영역을 발굴하고자 하는 사람

고등학교에서 배우는 과목 중 대학에서 배우는 과목을 이수하는 데 도움이 되는 과목

- 문화기획 관련 교과목
- 문화예술 관련 교과목
- 사진영상 관련 교과목

대학에서 배우는 이수 교육 과정

▶ 교육 과정 이수 기준(2022학년도 교육과정 편람 기준)

구분	채플	교양필수	학문기초	전공				졸업학점
				전필	전선	심화	계	
이수 기준	2	29	6	9	27	18	60	120

▶ 개설강좌

학년	전공필수 과목	전공선택 과목
1학년	문화콘텐츠입문, 소설콘텐츠제작실습	-
2학년	역사문화유산과콘텐츠	콘텐츠와도시재생, 콘텐츠와문화기술, 1인미디어제작실습초급, 그래픽제작실습초급, 문화콘텐츠서비스러닝, 지역혁신과콘텐츠산업
3학년	-	1인미디어제작실습중급, 그래픽제작실습중급, 문화콘텐츠기획실습, 스토리텔링, 메타버스의 이해, 문화정책론, 미디어플랫폼관리, 지역혁신서비스러닝, 지적재산권의이해
4학년	-	-

진로방향(취업)

진출 분야	직무	전공 관련 주요 자격증 및 시험
콘텐츠기획	ICT기술 기반의 콘텐츠 기획 실무	서비스경험디자인기사, 콘텐츠기획전문가
도시재생	문화적 도시재생 프로그램 기획 실무	도시재생전문가
미디어크리에이터	1인미디어 및 SNS 기반의 영상미디어 제작	1인미디어크리에이터, 멀티미디어콘텐츠제작전문가
온라인마케터	SNS와 메타버스 기반의 홍보 마케팅 실무	서비스경험디자인기사, 컴퓨터그래픽스운용기능사

학과 내 운영 특별 프로그램

프로그램명	내용	대상 학년
서비스러닝	전공 교육과정과 연계하여 전공 관련 봉사활동을 진행	3~4학년
Hands On Steps	진로분야에 맞는 기업(기관) 견학 및 현장실습	1~2학년
재학생직무능력향상 프로그램	학과 관련 전문가 특강	전 학년
전공분야취업지원 프로그램	학과 관련 전문가 특강	전 학년

농식품경영학과(Dept. of Agricultural Management)

★ 2023학년도 신입학 수시모집 학생부종합전형으로는 모집하지 않음

★ 2023학년도 학사구조 개편에 따라 '농생명ICT학과'에서 '농식품경영학과'로 학과 명칭이 변경됨

학과 인재상	농·식품융합형 전문인력 인재육성 [창업/경영/R&D]	설립연도	2019	수여학위	농생명ICT학사 (Bachelor of Smart Agriculture)
		홈페이지	www.jj.ac.kr/aict		
전공 능력	농식품 산업 이해 능력, 경영실무 능력, 창의적 사고 능력, 농식품 마케팅	전화번호	063-220-4644	재학생 비율	남: 60.0% / 여: 40.0% (2022년 1학년 재학생 기준)

우리 학과만의 강점

- 농업과 식품에 대한 이해를 통해 새로운 부가가치 창출을 시도할 수 있습니다(R&D).
- 자격증 취득: 학과 전공과 관련된 식품위생사, 식품산업기사, 조주사, 원예치료사, 농산물품질관리사, 유기농업기사 등 농식품 분야에서 전문 능력을 가질 수 있습니다.
- 동아리 활동: 학과 내의 다양한 동아리 활동을 통해 경진대회, 국가 R&D사업, 캡스톤 디자인 참여 및 그룹 활동 기회를 제공합니다.

학과와 어울리는 적성

- 농식품 산업에 관심이 많은 청·장년의 창업과 이직을 준비하는 활동적인 사람
- 농식품 경영능력을 통한 도전정신이 강한 사람
- 미래에 대한 투자와 경험을 중요시 하는 사람

고등학교에서 배우는 과목 중 대학에서 배우는 과목을 이수하는 데 도움이 되는 과목

- 농업관련 과목
- 식품관련 과목
- 경영관련 과목

대학에서 배우는 이수 교육 과정

▶ 교육 과정 이수 기준(2022학년도 교육과정 편람 기준)

구분	채플	교양필수	학문기초	전공				졸업학점
				전필	전선	심화	계	
이수 기준	2	29	6	9	27	18	60	120

▶ 개설강좌

학년	전공필수 과목	전공선택 과목
1학년	농생명산업의이해, 농업과학기초	-
2학년	-	스마트농업서비스러닝, 재배원론, 미래의농업, 농업경영, 농업기계와자동화, 스마트팜입문, 친환경정밀농업, 푸드테크
3학년	식음료관리론	농생명성공사례연구, 인공지능기초와활용, 농식품창업리빙랩, 스마트팜리빙랩, 수확후관리, 식품 위생학
4학년	-	-

진로방향(취업)

진출 분야	직무	전공 관련 주요 자격증 및 시험	졸업생 취업처
전문경영	농식품 생산 및 경영	경영지도사, 식품산업기사	관공서, 농식품회사
농업창업	농업창업	창업컨설턴트, 농업관련 자격시험	관공서, 농식품회사
식품창업	식품창업	식품위생사, 식품가공기사	관공서, 농식품회사
외식창업	외식창업	식품위생사, 외식컨설턴트	외식기업, 외식창업

학과 내 운영 특별 프로그램

프로그램명	내용	대상 학년
재직자 직무능력 특강	농식품 전문가 특강	전체학년
선배특강	농식품 전문분야 선배특강	전체학년
멘토링 프로그램	멘토(3-4), 멘티(1-2)를 이룬 학과적응	전체학년

기술경영공학과(Dept. of Technology Management Engineering)

★ 2023학년도 신입학 수시모집 학생부종합전형으로는 모집하지 않음

학과 인재상	4차 산업혁명 시대 「기술경영/기술창업/스마트팩토리관리」 세 가지 분야를 아우르는 전문가	설립연도	2019년	수여학위	공학사 (Bachelor of Engineering)
		홈페이지	www.jj.ac.kr/tme		
전공 능력	최신 산업 동향을 파악하여 기술을 경영하고 응용할 수 있는 능력	전화번호	063-220-4643	재학생 비율	남: 73.7% / 여: 26.3% (2022년 1학년 재학생 기준)

우리 학과만의 강점

- 기술이 주도하는 4차 산업혁명시대 전문경영, 컨설팅, 기술창업, 스마트 현장관리에 필요한 전반의 지식 습득을 통한 전문가로 성장할 수 있습니다.
- 디자인 씽킹을 통한 창의적 기술개발과 파이썬 기반 인공지능이해, 데이터분석 기술 등의 신기술 습득할 수 있습니다.
- 다양한 직업분야에서 중시하는 학우들과의 교류를 통해 지식과 경험의 융합을 통해 가족, 회사, 사회로의 가치를 전파합니다.

학과와 어울리는 적성

- 미래를 대비하여 나의 능력을 향상시키고 근무하는 곳에서 전문가로 성장하고 싶으신가요?
- 평소 기술개발 및 프로그램개발에 관심이 있으신가요?
- 현재 근무하는 곳에서 발생하는 문제를 보다 과학적이고 체계적으로 해결하고 싶다는 생각을 자주하시나요?

고등학교에서 배우는 과목 중 대학에서 배우는 과목을 이수하는 데 도움이 되는 과목

- 경영 관련 과목
- 통계 관련 과목
- 재무회계 관련 과목

대학에서 배우는 이수 교육 과정

▶ 교육 과정 이수 기준(2022학년도 교육과정 편람 기준)

구분	채플	교양필수	학문기초	전공				졸업학점
				전필	전선	심화	계	
이수 기준	2	29	6	9	27	18	60	120

▶ 개설강좌

학년	전공필수 과목	전공선택 과목
1학년	인공지능기초와활용	비즈니스커뮤니케이션, 4차산업혁명의이해
2학년	데이터분석기초, 혁신적사고를위한미래기술경영개론	실용통계학개론, 인간과기계시스템, 기계학습, 빅데이터분석, 품질경영
3학년	-	CAD/CAM I, 경제성공학, 기업가정신과벤처, 통계적시장조사방법론, CAD/CAM II, 기업재무및 가치평가, 데이터베이스, 스마트팩토리공정관리
4학년	-	-

진로방향(취업)

진출 분야	직무	전공 관련 주요 자격증 및 시험
전문경영	제조 및 서비스분야 경영	기술지도사, 경영지도사
경영컨설턴트	재무관리, 인사관리, 기술관리 전반	기술지도사, 경영지도사, 공장 지도사
기술창업	기술 연구 및 개발, 자금조달, 경영전반	창업지도사, 창업컨설턴트
스마트현장관리전문가	현장관리, 실무관리, 프로젝트관리	품질경영기사, 공정관리기사, 빅데이터분석기사

2023학년도 전주대학교

신입학 수시모집 학생부종합전형 안내

발행일 2022년 6월

발행처 전주대학교 입학처 입학사정팀
(55069) 전북 전주시 완산구 천잠로 303 전주대학교 입학처 입학사정팀
TEL. 063-220-3233
FAX. 063-220-3238

인쇄처 씨앤씨월드 1577-5134
(54902) 전북 전주시 완산구 기린대로 152 씨앤씨월드



**2023학년도
전주대학교 신입학 수시모집
학생부종합전형 안내**

본 책자는 2022년 고교교육 기여대학 지원 사업비에 의해 제작되었습니다.

